DIRETOR
M. PAULO FILHO
Avenida Gomes Freire, 471
REDATOR-CHEFE
ANTONIO CALLADO

# Correio da Manhã

Fundador — EDMUNDO BITTENCOURT

RIO DE JANEIRO, SEXTA-FEIRA, 7 DE OUTUBRO DE 1955

N. 19.183 — ANO LV

SUPERINTENDENTE
JOSE V. PORTINHO
GERENTE
ALINIO DE SALLES

4a. Div.
4a. SECÃO--D.F. 1-56
Av. Pres. Wilson 165-S. 604
EMBAIXADA AMERICANA

# ASSUME A LIDERANÇA O SR. JUSCELINO KUBITSCHEK

## *Esperada para amanhã uma troca de posições entre os srs. Ademar de Barros e Juarez Távora – A posição dos candidatos à presidência da República nos Estados e Territórios – Disputa acirrada entre os srs. Milton Campos e João Goulart*

Prossegue normalmente, em todo o país, a apuração do pleito de 3 de outubro. De ontem para hoje houve uma alteração na colocação dos candidatos, passando o sr. Juscelino Kubitschek a liderar a apuração. Em segundo lugar está o sr. Ademar de Barros e, logo, a seguir, com pequena margem de diferença, o sr. Juarez Távora. O sr. Plínio Salgado é o último colocado, sem qualquer esperança de melhorar sua posição.

Segundo os prognósticos gerais, com o término da apuração em São Paulo, o sr. Ademar de Barros deve passar para o terceiro lugar, ascendendo, então, o sr. Juarez Távora ao segundo pôsto. A partir de amanhã, é o que se espera, isso já deve ser realidade.

Para a vice-presidência, a disputa continua acirrada entre os srs. Milton Campos e João Goulart, com pequena vantagem para o primeiro. O sr. Danton Coelho é o último colocado.

De acôrdo com os resultados que publicamos em outro local, o sr. Juscelino Kubitschek vence em Minas Gerais, Rio Grande do Sul, Bahia, Amazonas, Pará, Piauí, Rio Grande do Norte, Sergipe, Espírito Santo, Estado do Rio, Santa Catarina e Mato Grosso, e nos Territórios do Amapá, Acre, Rio Branco e Guaporé; o sr. Juarez Távora no Ceará, Pernambuco, Paraíba e Alagoas, e o sr. Ademar de Barros em São Paulo, Distrito Federal, Maranhão, Paraná e Goiás. O sr. Plínio Salgado não figura na liderança em qualquer Estado ou Território da Federação.

## Resultado do pleito à 1,45 hora

| Para presidente | D. Federal | Estados | Total |
|---|---|---|---|
| Juarez ..... | 103.826 | 1.152.966 | 1.256.792 |
| Ademar ..... | 167.048 | 1.102.071 | 1.269.119 |
| Juscelino ..... | 121.263 | 1.266.554 | 1.387.817 |
| Plínio ..... | 21.011 | 361.595 | 382.606 |
| Total já apurado . | 413.148 | 3.883.186 | 4.296.334 |

| Vice-presidente | D. Federal | Estados | Total |
|---|---|---|---|
| Milton ..... | 180.218 | 1.509.766 | 1.689.984 |
| Jango ..... | 169.722 | 1.454.797 | 1.624.519 |
| Danton ..... | 48.560 | 607.052 | 655.612 |
| Total já apurado . | 398.500 | 3.571.615 | 3.970.115 |

### MINAS GERAIS

Para governador do Estado: — Bias Fortes, 436.736; Bilac Pinto, 101.164; Gentil Nascimento, 8.249.

Para vice-governador: Arthur Bernardes, 235.970; José Raimundo, .... 148.861; Oswaldo Pierucetti, 139.908.

LEOPOLDINA, 6, (C.M.) — Resultado final: — Juscelino, 3.358; Adhemar, 3.132; Juarez Távora, 977; e Plínio, 460.

Para vice-presidente: Jango, 3.192; Milton, 3.407 e Danton, 758. Para governador: Bias, 6.000 e Bilac, 1.806. Para vice-governador: Bernardes Filho, 3.902; José Raimundo, 2.301 e Pierucetti, 1.345.

RECREIO, 7 (C. M.) — Juscelino, 1.007; Adhemar, 423; Juarez, 328 e Plínio, 52. Para vice-presidente: Jango, 869; Milton, 793 e Danton, 52. Para governador: Bias, 1.293; e Bilac, 403. Para vice-governador: Bernardes Filho, 791; José Raimundo, 581, e Pierucetti, 261.

DIAMANTINA, 7 (C.M.) — Juscelino, 6.073; Juarez, 396; Adhemar, 116; Plínio 435. Para vice-presidente: Jango, 1.623; Milton, 931 e Danton, 48.

NOVA LIMA, 7 (C.M.) — Juscelino, 1.606; Juarez, 374; Adhemar, 358; Plínio, 161. Para vice-presidente: Jango, 1.616; Milton, 810; e Danton, 34.

OURO PRETO, 7 (C.M.) — Juscelino, 4.047; Juarez, 1.071; Adhemar, 152; e Plínio, 95. Para vice-presidente: Jango, 3.153; Milton, 2.183; e Danton, 79.

TRÊS CORAÇÕES, 7 (C.M.) — Juscelino, 2.883; Juarez, 748; Adhemar, 1.374; e Plínio, 321. Para vice-presidente: Jango, 2.865; Milton, 2.009; e Danton, 69.

ITAPECIRICA, 7 (C.M.) — Juscelino, 1.946 Juarez, 825; Adhemar, 37; e Plínio, 238. Para vice-presidente: Jango, 1.936; Milton, 935; e Danton, 5.

SALINAS, 7 (C. M.) — Juscelino, 4.185; Juarez, 799; Adhemar, 233; e Plínio, 56. Para vice-presidente: Jango, 3.526; Milton, 496; e Danton, 47.

PATROCINIO, 7 (C.M.) — Juscelino, 663; Juarez, 397; Adhemar, 33. Para vice-presidente: Jango, 567; Milton, 469; e Danton, 0.

BOM JESUS DO AMPARO — Juscelino, 324; Plínio, 77; Juarez, 61; Adhemar 6. Para vice-presidente: Jango, 303; Milton, 125; Danton, 5; para governador e vice: Bias, 346; Bilac, 117; Gentil, 0; Bernardes Filho, 41; José Raimundo, 357; Pierucetti, 60.

NEPOMUCENO: Juscelino, 919; Juarez, 328; Adhemar, 214; Plínio, 176. Para vice-presidente: Milton, 718; Jango, 676; Danton, 41. Para governador e vice: Bias, 1.151; Bilac, 571; Gentil, 0; Bernardes Filho, 928; José Raimundo, 652; Pierucetti, 114.

PARAGUASSU' — Juscelino, 1.088; Juarez, 283; Adhemar, 192; Plínio, 38. Para vice-presidente: Jango, 763; Milton, 717; Danton, 44; para governador

(Continua na 7.ª página)

## Eleições para governadores de Estado

| | |
|---|---|
| **PARÁ** | |
| Epilogo Campos ..... | 24.629 |
| Magalhães Barata ..... | 22.343 |
| **MARANHÃO** | |
| Cunha Machado ..... | 7.838 |
| Matos Carvalho ..... | 3.259 |
| **RIO GRANDE DO NORTE** | |
| Dinarte Mariz ..... | 45.889 |
| Jocelin Villar ..... | 40.818 |
| **PARAÍBA** | |
| Flavio Ribeiro ..... | 20.915 |
| Renato Bastos ..... | 6.132 |
| **ALAGOAS** | |
| Afrânio Lages ..... | 9.970 |
| Muniz Falcão ..... | 10.230 |
| **MINAS GERAIS** | |
| Bias Fortes ..... | 200.139 |
| Bilac Pinto ..... | 111.903 |
| G. Nascimento ..... | 3.721 |
| **SANTA CATARINA** | |
| Francisco Galotti ..... | 56.956 |
| Jorge Lacerda ..... | 55.042 |
| **MATO GROSSO** | |
| Ponce Arruda ..... | 12.861 |
| Rachid Saldanha Derzi ..... | 12.605 |
| **PARANÁ** | |
| Moisés Lupion ..... | 84.821 |
| Othon Mader ..... | 41.280 |

## O apêlo da Liga de Defesa da Legalidade

### *Resposta do sr. Juscelino Kubitschek em carta dirigida ao sr. Sobral Pinto*

O sr. Heráclito Sobral Pinto distribuiu, ontem, a seguinte nota:

"O apêlo que a Liga de Defesa da Legalidade fêz, nos últimos dias de setembro, a todos os candidatos à presidência e à vice-presidência da República, em carta-circular que dirigiu a cada um, concitando-os a se comprometer em reconhecer os eleitos a 3 de outubro, que viessem a ser proclamados pela Justiça Eleitoral, e, também, em condenar qualquer tentativa de modificação da Constituição vigente, por processo diferente daquêle por ela própria previsto, só mereceu, até agora, a resposta do candidato do Partido Social Democrático, sr. Juscelino Kubitschek.

Tal resposta, entregue no dia 1º. do corrente, é dada, agora à publicidade, a fim de que a Nação dela tome exato e oportuno conhecimento. Rio, 6 de outubro de 1955 — (a) Heráclito Fontoura Sobral Pinto — Presidente".

A RESPOSTA

A resposta do sr. Juscelino Kubitschek, datada de 30 de setembro último, foi assim redigida:

"Exmo. sr. dr. Heráclito Sobral Pinto:

Recebi com o mais alto aprêço a carta de 27 de setembro, na qual V. Exa., depois de judiciosas ponderações sôbre a presente conjuntura política, me pede que, na qualidade de candidato à mais alta magistratura da Nação, declare:

1º) — Se me comprometo a reconhecer como Presidente e Vice-Presidente da República, para o qüinqüênio a iniciar-se em 1º de fevereiro de 1956, os que, na apuração do pleito de 3 de outubro próximo, forem proclamados eleitos pela Justiça Eleitoral;

2) — se condeno irrestritamente qualquer tentativa de modificação da Constituição vigente, por processo diverso do que ela própria regula.

Há de ter visto o eminente patrício que a campanha eleitoral do candidato do Partido Social Democrático a quem os inimigos da democracia infligiram tantas tribulações — foi uma pregação diuturna de acatamento ao veredito das urnas e de respeito à Constituição. Devo dizer, mesmo, que só em sua grande fé democrática e em sua formação cristã o candidato encontrou alento para suportar as injustiças e incompreensões de que foi vítima, em horas sombrias, quando tudo parecia perdido para aquêles que defendem, entre nós, a pureza e estabilidade das instituições jurídicas e políticas.

Dêsse modo, não poderia ser outro o meu pronunciamento de agora, às vésperas do pleito. Respondo afirmativamente e com calor às perguntas que V. Exa. formula e estou certo de que tôda a Nação comunga conosco neste alto desígnio.

Reitero a V. Exa. as expressões da minha admiração e o meu alto apreço. Atenciosamente — (a) Juscelino Kubitschek."

*NO MARACANÃ*

## PROSSEGUE A APURAÇÃO em ritmo menos vagaroso

### *Quebrada a resistência à aceleração dos trabalhos – Hoje ficarão definidas as tendências do eleitorado carioca – Jango ameaça Milton Campos*

A apuração do pleito do Distrito Federal, que se está realizando no Maracanã, prosseguiu ontem normalmente, funcionando, tôdas as Juntas Apuradoras em perfeita ordem.

E' muito provável que os trabalhos terminem amanhã, pois a maioria das Juntas vêm desenvolvendo uma ação rápida, estimuladas pelo que já foi feito, conforme registramos abaixo, por dois juízes, cujas equipes concluíram a contagem dos votos.

Em todo o caso é certo que hoje será perfeitamente definida a preferência do eleitorado carioca, já que perto de três quartas partes do total das urnas ficarão apuradas pelas diversas Juntas. Para o rápido andamento dos trabalhos contribuiu muito o esclarecimento prestado pelo sr. Eurico Paixão, presidente do Tribunal Regional Eleitoral. Precisando o seu pensamento, afirmou que não há proibição de apurar mais de dez urnas. O que ficou determinado foi que não fôssem abertas urnas depois das 17 horas. Desta maneira algumas Juntas vão acelerando os seus trabalhos ajudadas evidentemente pela prática já adquirida no manuseio, seleção e contagem das cédulas únicas. Para segunda-feira ficarão, se muito, duas ou três Juntas, que vêm produzindo moderadamente.

OS CAMPEÕES DA APURAÇÃO

Uma Junta, no entanto, estabeleceu o recorde das apurações. A de n. 34, presidida pelo juiz Irineu Joffily, que tendo apurado no decorrer do dia de ontem cêrca de 25 urnas, concluiu a sua tarefa ontem mesmo, nada mais tendo a fazer no Maracanã. A junta n. 31, do juiz Castro Cáiado, seguiu de perto a junta n. 34. Apurou ontem cêrca de 28 urnas, e às 20 horas, estava também com sua tarefa igualmente concluída. Foram, os dois, os campeões da apuração do presente pleito.

AS JUNTAS QUE TERMINARÃO HOJE

Em virtude do impulso que deram aos trabalhos de ontem, várias juntas concluirão hoje suas tarefas. São as seguintes: as de ns. 11, presidida pelo juiz Darcy Lopes Ribeiro; a 9ª, do juiz Paulo Alonso, tendo ambas apurado respectivamente 18 e 25 urnas; a 27ª, que apurou 24; a 29ª, que apurou 27 urnas; a 33ª, que apurou 20; a 39ª, que apurou 17; a 43ª, que apurou 16; a 50, que apurou 20 urnas; a 44ª, que apurou 30; a 44ª, a 42ª, a 36ª, a 22ª, a 16ª, a 14ª, a 12ª, a 8ª; a 4ª, a 2ª, e a 1ª, que apuraram mais de 16 urnas, cada uma.

VANTAGEM PARA O SR. ADHEMAR DE BARROS

A marcha da apuração continua dando vantagens numéricas ao candidato Adhemar de Barros que, como verão os leitores no quadro que damos em outro local, teve a sua posição melhorada. Alguns círculos acreditam que o candidato populista chegue ao final da apuração desta capital com vantagem superior a 80 mil votos sôbre o seu concorrente mais sério, o sr. Juscelino Kubitschek, que, por sua vez, se vem mantendo na frente do candidato Juarez Távora. Há, também, quem acredite, que essa posição será mantida até o fim. O sr. Plínio Salgado se conformará com a quarta e última colocação.

RENHIDO O PLEITO PARA VICE

O mesmo não está acontecendo com relação aos candidatos à vice-presidência, onde se trava renhida luta entre os srs. Milton Campos (ainda na frente) e o sr. João Goulart que o vem seguindo ameaçadoramente. Na apuração de ontem, a diferença que separavam ambos, vinha diminuindo progressivamente. Não há, no entanto, quem arrisque uma previsão no quadro final entre os dois, como acontece com os candidatos à presidência da República. O candidato Danton Coelho não tem a menor possibilidade.

ANULAÇÃO E IMPUGNAÇÃO

O juiz da 35ª Junta Apuradora, num total de 254 votos, que se encontravam na urna da 35ª secção, da 2ª Zona, anulou exatamente 173 votos, sob o fundamento de que as cédulas não estavam dobradas de conformidade com as prescrições da Lei Eleitoral.

O delegado da Frente de Renovação Popular impugnou os votos da urna da 122ª secção eleitoral, da 12ª Zona, em virtude de uma troca de nomes. Realmente na ata constava uma assinatura e na lista um nome diferente da mesma.

## Resultados no Distrito Federal

Os resultados das apurações no Distrito Federal, em 1.501 urnas, indicavam, até ontem, as seguintes votações para os diversos candidatos à Presidência e à Vice-Presidência da República:

**PARA PRESIDENTE**

| | |
|---|---|
| Ademar de Barros ..... | 167.048 |
| Juscelino Kubitschek ..... | 121.263 |
| Juarez Távora ..... | 103.876 |
| Plínio Salgado ..... | 21.011 |

**PARA VICE-PRESIDENTE**

| | |
|---|---|
| Milton Campos ..... | 180.218 |
| João Goulart ..... | 169.722 |
| Danton Coelho ..... | 48.560 |

*NA CÂMARA DOS DEPUTADOS*

## A demissão do titular da Fazenda e a reforma cambial

### *Cassado o ingresso do oficial da PMDF que invadiu o recinto durante o incidente havido entre os deputados Carlos Lacerda e Fernando Ferrari — Cancelamento de penas disciplinares impostas aos médicos dos serviços da União — Providências da Divisão do Impôsto de Renda a respeito da falsificação de licenças de importação no Ceará*

Durante o expediente da sessão de ontem, da Câmara, o sr. Aliomar Baleeiro, propondo-se a analisar a reforma cambial — que desconhecia, na sua íntegra — e o pedido de demissão, que parecia irrevogável, do ministro José Maria Whitaker — disse que considerava temerária a fórmula preconizada pelo titular da Fazenda. A referida reforma era tão perigosa quanto a do sr. Oswaldo Aranha. Seria uma aventura entregue à sorte e que poderia resultar num verdadeiro suicídio nacional. Segundo o sr. Baleeiro era como se o ministro Whitaker tivesse exclamado: "Façamos a reforma, com lei ou sem lei, porque a sua necessidade é ingente e o Congresso depois a aprovará" O sr. Aliomar Baleeiro convocou o Congresso a fortalecer as suas prerrogativas, não consentindo a invasão de suas atribuições, de sua soberania e de sua independência. Afirmou que o Parlamento não poderia ficar omisso, diante do Executivo. Sustentou que a crise ministerial tinha, agora, a função de devolver ao Legislativo a consciência de sua dignidade e de sua importância, a fim de que não se reproduzisse o que já ocorrera: o Congresso aprovar um papelucho, simplesmente porque tinha a chancela do Executivo. Declarou que se o Legislativo se omitisse à sua função precípua, restar-lhe-ia o papel de referendar todos os vetos do presidente da República.

A CRISE

Prosseguindo, o representante baiano frizou que havia, de fato, inflação no Brasil. Sucedia, entretanto, que uma determinada classe estava sendo convenientemente paga pelo seu esforço na produção: a dos exportadores. Por outro lado, os proprietários de imóveis estavam obrigados a pior sorte, pois tinham que alugá-los com um prejuízo de 80 por cento da sua rentabilidade. Da mesma forma, encontravam-se: as viúvas e órfãos, que tinham suas economias empregadas em apólices da dívida pública, e o proletariado, que recebia salários apenas nominais.

Referiu-se, depois, à "repugnância do sr. José Maria Whitaker em comparecer à Câmara, justificando-a pela provecta idade, pela falta de tirocínio político e pela verdadeira maratona contra o relógio e o plenário vasio, consequente a essas convocações", disse. Asseverou que, justamente agora, surgira a crise, porque o titular da Fazenda não desejava que o Congresso se manifestasse, prèviamente, sôbre o seu plano de reforma cambial. O chefe do Executivo houvera por bem sugerir que a reforma não se fizesse, enquanto o Legislativo não se pronunciasse sôbre a matéria. Elogiava, por isso, pela primeira vez, o sr. Café Filho, justificando a oportunidade política e o bom senso da sua intervenção.

Intervém, a esta altura, o sr. Herbert Levy, declarando que a reforma cambial não era uma reinvindicação de São Paulo, mas considerava ideal, para o país inteiro, uma medida que terminasse com o confisco cambial. Justificou, também, os escrúpulos do sr. Café Filho.

Continuando, o sr. Aliomar Baleeiro frizou que a abolição do confisco cambial era evidentemente, ideal. Mas a reforma, sem prévia consulta ao Legislativo, era um erro, sendo, também, inoportuna, agora, quando estava prestes a empossar-se novo govêrno. Salientou que o art. 146 da Constituição permitia ao Executivo interferir na política cambial, por intermédio do monopólio monetário. E afirmou que a Instrução 70 beneficiara grandemente os exportadores de café, cacau e outros produtos, pois de 18 a 20 cruzeiros por dólar passaram a receber 40 cruzeiros.

O sr. Herbert Levy, em aparte, asseverou que precisavamos de uma política cambial que fomentasse a exportação e beneficiasse a atividade rural. Reconheceu, ainda o apartean te, serem satisfatórios os preços do café e do cacau.

GUDIN E WHITAKER

A seguir, o deputado udenista passou a traçar um paralelo entre a gestão do sr. Eugênio Gudin e a do sr. José Maria Whitaker. O primeiro se propusera a combater a inflação em todos os seus flancos: moeda, crédito, tributação e orçamento. Solicitara a tributação de lucros extraordinários, a fim de colhir o excesso de poder aquisitivo em reduzido número de mãos. Procurara cercear o estímulo ao crédito, reconhecendo que estávamos em regime de pleno emprêgo. Por outro lado, o sr. Whitaker só possuía uma medida: extinguir o confisco cambial. Acentuou que, enquanto o seu antecessor procurava resolver aspectos essenciais do problema inflacionário, o atual titular da Fazenda se incomodava com aspectos secundários da questão.

Intervém, mais uma vez, o sr. Herbert Levy, lembrando que o sr. Eugênio Gudin também estava de acôrdo com a reforma cambial, respondendo-lhe o orador que a reforma preconizada pelo sr. Whitaker implicava em aumentar em 60% o poder aquisitivo dos exportadores.

Contra-aparteia, a esta altura, o sr. Sérgio Magalhães, afirmando que o sr. José Maria Whitaker fôra mais eficiente que o sr. Gudin, pois suspendera o financiamento do café e elevara a taxa cambial para a remessa de lucros para o exterior. Sustentou, ainda, que, tôda e qualquer observação feita a respeito, era precipitada, de vez que se desconhecia o teor dos estudos feitos pelo sr. Whitaker.

PLEITO NORMAL

Já o sr. Fernando Ferrari, discorrendo a respeito do último pleito declarou que nêle ficara demonstrada a capacidade cívica do eleitorado e provado que o conceito democrático vinha com o correr dos tempos se aprofundando e se alargando nos sentimentos do povo brasileiro. Assegurou que não adiantavam os apelos aos regimes de exceção nem às soluções de violência, pois o povo estimava a liberdade, demonstrando isso pelo voto. Como as eleições foram perfeitamente normais, cumpria às autoridades respeitar o pronunciamento inequívoco do eleitorado.

EXPRESSÕES ANTIPARLAMENTARES

Por sua vez, a sra. Ivete Vargas leu uma carta do sr. Flávio Maranhão, com referências insultuosas ao sr. Carlos Lacerda, que não se encontrava presente. Advertida pelo presidente da Mesa das expressões anti-regimentais que estava repetindo, continuou a reproduzi-las tranqüilamente.

CASSADO O INGRESSO DO OFICIAL DA PMDF

No início dos trabalhos, o presidente Carlos Lux comunicou ao plenário que a mesa deliberara, por unanimidade, cassar o ingresso, na Câmara, do capitão Alfredo Tomé, da Polícia Militar do Distrito Federal que, no dia anterior, invadira o recinto, durante o incidente havido entre os srs. Carlos Lacerda e Fernando Ferrari, salientando:

— A Mesa deplora, sinceramente, o ocorrido e faz uma advertência definitiva a quantos ocupam as dependências da Casa, para assistir os debates: a presidência fará retirar violentamente do recinto todo aquêle que invadir o local dos nossos trabalhos, pois não é possível, absolutamente, permitir a repetição de tais fatos.

CANCELAMENTO DE PUNIÇÕES DOS MÉDICOS

O sr. Abguar Bastos justificou um projeto de lei, cancelando as penas disciplinares em que, por motivo de reivindicações de classe, peiteadas nos anos de 1952, 1953 e 1954, incorreram os médicos dos serviços públicos da União. Justifica, também, a proposição do representante paulista as faltas ao serviço que, pelos motivos citados, hajam sido consignadas.

FALSIFICAÇÃO DE LICENÇAS DE IMPORTAÇÃO

O sr. Armando Falcão encaminhou à Mesa um requerimento de informações ao Ministério da Fazenda, indagando quais as providências tomadas pela Divisão do Impôsto de Renda, até esta data, em decorrência de sua carta-denúncia de 19 de fevereiro de 1954, dirigida ao presidente da República, sôbre o escândalo de falsificação de licenças de importação na praça de Fortaleza, Ceará, e que mereceu do falecido sr. Getúlio Vargas, em 24 de fevereiro de 1954, o seguinte despacho: "Ao sr. ministro da Fazenda, para providenciar de acôrdo com a lei".

Pergunta, ainda, o representante cearense qual a participação do comerciante Carlos Jereissati e do advogado Flávio Marcílio Portela nesse crime.

## Outras notícias sôbre o pleito na 5.ª página

### AGITADORES RUSSOS NO CHILE

SANTIAGO, 6. O ministro do Interior, Osvaldo Koch, revela que 25 agitadores comunistas estrangeiros foram identificados pelas autoridades, e se encontram sob severa vigilância da polícia.

Pouco depois de declarar, há dez dias, o estado de sítio em cinco províncias, o ministro disse que ingressaram ilegalmente no Chile 15 russos, com sobrenome espanhol, que estão concretizando um plano de agitação sindical em diversos pontos do país. (UP)

| | ESTADOS | JUAREZ TÁVORA | ADHEMAR DE BARROS | PLÍNIO SALGADO | JUSCELINO KUBITSCHEK | MILTON CAMPOS | JOÃO GOULART | DANTON COELHO |
|---|---|---|---|---|---|---|---|---|
| | TRANSPORTE | | | | | | | |
| ESTADOS DE MAIOR COLÉGIO ELEITORAL | SÃO PAULO ..... | 435.019 | 603.534 | 117.695 | 154.859 | 553.835 | 246.381 | 384.345 |
| | MINAS GERAIS ... | 152.546 | 90.655 | 48.253 | 367.830 | 268.679 | 320.393 | 79.819 |
| | DIST. FEDERAL .. | 103.826 | 167.048 | 21.011 | 121.263 | 180.218 | 169.722 | 48.560 |
| | R. GRANDE SUL .. | 149.910 | 100.187 | 34.114 | 183.197 | 175.565 | 232.634 | 14.995 |
| | BAHIA ..... | 21.015 | 10.560 | 6.012 | 27.150 | 14.144 | 22.168 | 3.873 |
| | CEARA' ..... | 73.661 | 13.857 | 7.347 | 71.029 | 68.321 | 78.720 | 12.314 |
| | PERNAMBUCO .... | 21.167 | 13.004 | 12.167 | 20.998 | 21.766 | 20.771 | 2.562 |
| REGIÃO NORTE | GUAPORE' ..... | 76 | 971 | 25 | 609 | 86 | 666 | 872 |
| | ACRE ..... | 474 | 212 | 51 | 940 | 526 | 956 | 59 |
| | AMAZONAS ..... | 3.045 | 5.374 | 1.266 | 5.079 | 3.472 | 7.814 | 1.304 |
| | RIO BRANCO ..... | 263 | 857 | 33 | 464 | 213 | 949 | 66 |
| | PARA' ..... | 5.636 | 17.108 | 1.267 | 20.725 | 6.242 | 23.397 | 13.540 |
| | AMAPA' ..... | 301 | 446 | 76 | 2.814 | 246 | 3.074 | 247 |
| REGIÃO NORDESTE | MARANHÃO ..... | 1.232 | 5.595 | 161 | 2.184 | 1.301 | 2.524 | 5.106 |
| | PIAUÍ ..... | 10.779 | 3.066 | 564 | 12.300 | 11.047 | 12.407 | 2.245 |
| | R. GRANDE NORTE | 21.234 | 11.554 | 6.876 | 25.021 | 29.940 | 31.724 | 5.954 |
| | PARAÍBA ..... | 38.646 | 6.850 | 3.026 | 27.104 | 35.403 | 29.724 | 2.819 |
| | SERGIPE ..... | 21.394 | 1.750 | 1.307 | 25.798 | 21.214 | 22.261 | 1.100 |
| | ALAGOAS ..... | 24.851 | 5.855 | 3.896 | 22.792 | 24.181 | 27.436 | 2.210 |
| CENTRO SUL | ESP. SANTO ..... | 26.273 | 35.890 | 25.132 | 48.251 | 41.328 | 58.440 | 18.785 |
| | RIO DE JANEIRO . | 71.261 | 81.241 | 18.650 | 148.076 | 104.418 | 173.560 | 27.124 |
| | PARANA' ..... | 40.469 | 61.079 | 58.923 | 44.773 | 77.548 | 80.639 | 17.907 |
| | STA. CATARINA .. | 22.113 | 17.325 | 12.870 | 34.318 | 36.169 | 41.225 | 4.333 |
| CENTRO | MATO GROSSO ... | 7.454 | 5.849 | 956 | 11.276 | 8.497 | 11.777 | 3.734 |
| | GOIAS ..... | 4.147 | 9.252 | 928 | 7.967 | 5.625 | 5.157 | 1.739 |
| | TOTAIS | 1.256.792 | 1.269.119 | 387.047 | 1.387.818 | 1.689.984 | 1.624.519 | 655.612 |

(NOTA — Resultados recebidos até 24 horas, através das agências Meridional e Asapress).

# O ocaso da ONU

Absorvidos, muito humanamente, na ansiedade dos problemas eleitorais, quase não demos porque, lá no seu grande paralelepípedo de vidros, a ONU entrou melancòlicamente em ocaso. Sua Assembléia Geral cometeu o êrro grave de — embora por maioria de um voto, e com cinco abstenções — admitir o caso da Argélia no temário de discussões.

O Brasil votou contra esse êrro, e foi vencido. Vencidas foram com êle tôdas as grandes Democracias do mundo, e a maioria das nações americanas.

E' inconcebível aquela votação da Assembléia.

A Argélia, há um século, faz parte integrante do território francês; como quaisquer outros, os departamentos argelinos enviam deputados ao parlamento da França.

Isto é uma ficção constitucional? Entendemos que os sicários que chacinam os seus semelhantes em desérticas montanhas são patriotas conscientes, defendendo a sua pátria oprimida por um conquistador implacável? Num mundo livre tudo deve ser livre, até o romantismo. Sinta e pense cada qual o que quiser, como quiser. Simplesmente, aquilo que um individuo tem plena liberdade de sentir, pensar, e dizer — não pode ser transposto para a política internacional sem subordinar-se a uma regra clara, que se chama o Direito. Se já para os latinos *dura lex sed lex*, em pleno século XX, e no convívio entre nações, essa plenitude da lei, mesmo quando nos pareça que a sua dureza é grande, tem de ser absoluta.

Ficção ou realidade, esse caráter de território francês que tem a Argélia não é capricho que o sr. Pinay deseje impor agora a uma Assembléia reunida em Nova York; é uma situação jurídica que tem 100 anos — mas valeria o mesmo para o caso se tivesse 11 ou 300. Já existia quando se constituiu a ONU; quer dier, foi homologada e solenemente aceita por tôdas as nações agora votantes, quando livremente concordaram em formar com a França — como ela era e não como lhes pareceria desejável ou preferível que ela fôsse — essa associação fraterna de soberanias, que é a ONU.

Tôdas as nações que votaram agora contra o que aceitaram ao tornar-se membros da Organização, votaram contra a sua própria palavra, e contra a lei. Que o faça a Rússia, compreende-se porque êsse voto é destruidor; que o façam os satélites, compreende-se porque não teriam outro remédio; que o façam nações árabes, ainda se perdôa — se sabemos que sobrepõem o fervor religioso a qualquer serena objetividade. Mas esses votos não chegavam. E não se concebe que outros viessem, até se alcançar essa pobre maioria de um voto; teria sido afinal o voto, ainda peronista, da Argentina.

Para cúmulo, essa votação cria apenas palavras e incita apenas a mais violências trágicas. Já o estamos vendo.

Fêz o Brasil as mais nítidas restrições ao veto, em São Francisco. Êste seria provisório. A Carta seria reformada. Entretanto esse veto que não tem defesa, esse veto que parece — como temos dito — uma sobrevivência medieval, uma monstruosidade antidemocrática, faz parte da lei internacional que nos rege. Bom ou mau, êle existe. Aceitam a sua existência tôdas as nações que votaram agora a inclusão da Argélia no temário das discussões da Assembléia. E elas sabem que seria o Conselho de Segurança o executor eventual das decisões da Assembléia. Sabem portanto que no Conselho, se tivesse necessidade de recorrer a isso, a França oporia o seu não categórico, absoluto, decisivo.

Esses votantes não aspiram portanto a resolver o caso da Argélia; sabem que a França é todopoderosa na ONU em relação a êle, segundo a lei que aceitam. Querem apenas discuti-lo. Querem apenas agitá-lo. Querem apenas, em última análise, fornecer à propaganda russa, e ao Istiqlal seu aliado, alto-falantes e trunfos verbais com que continuem nutrindo o mal-estar na África do Norte.

Não medirão as conseqüências?

Evidentemente, àquela mistura de banditismo e fanatismo que já desabrochou em algumas tragédias, é fornecido assim um alimento que só poderia ter uma conseqüência, já patente: — mais tragédias.

Evidentemente, a ação admirável da França na África inclue um impulso civilizador que também age nas almas, e algumas destas construtivamente desejam exercer o que lhes foi ensinado, emancipando-se de uma tutela para cumprirem uma colaboração em pé de igualdade; é esse o movimento nobre que se encontra, por exemplo, em Marrocos e que só pode merecer a solidariedade moral de todos. Depende de uma evolução pacificamente processada: não se confunde com o banditismo sangrento — que aliás não o poupa.

Que fêz agora a ONU? Deu fôrça e deu razão aos que em França antes querem retardar do que acelerar essa evolução. Feriu o povo francês no seu justíssimo orgulho de difusor da civilização; ignorou a sua obra monumental — patente a quem quizer ir vê-la in loco — e obrigou a França a endurecer a sua atitude. Quer dizer, atrasou precisamente aquilo que, num rumor de palavras canoras, dirá querer impulsionar.

Que ninguém tenha dúvidas. Estamos perante o êrro mais grave que a ONU já cometeu, em dez anos de vida. O seu sol, ante a consciência humana, não conheceu ainda explendores de Zenite. E' melancólico ter de pensar que, adolescente ainda, assim desceu inglório para o ocaso; — ilumina pàlidamente o retrato de um mundo que — como conteúdo jurídico — a ausência da França esvaziou.

**Thomaz Ribeiro Colaço**

*O PODER DO ÁTOMO*

# Reatores nucleares dos Estados Unidos para o Brasil e outros países do Continente

**"Não há plano de assistência mais importante do que o que incluiu o programa de desenvolvimento atômico", diz em Seattle o sr. Henry Holland**

SEATTLE — Em discurso sôbre a colaboração do govêrno norte-americano no sentido do desenvolvimento econômico da América Latina, o subsecretário de Estado dos Estados Unidos, Henry Holland, declarou hoje (dia 5), que a energia atômica poderá resolver muito bem a escassez de eletricidade e de fôrça elétrica que está retardando o progresso econômico em alguns países do continente.

"A êsse respeito (acentuou falando perante o Conselho de Assuntos Internacionais desta cidade), devemos mencionar que, no momento, as emprêsas particulares dos Estados Unidos planejam um programa para a construção de várias instalações de reatores de energia atômica na América Latina".

**ÁTOMOS PARA A PAZ**

Entre os diversos aspectos da assistência técnica prestada pelos Estados Unidos a êsses países, afirmou o subsecretário de Estado que "com o tempo se comprovará que não existe um plano de assistência de maior importância do que o que iniciamos de acôrdo com o programa Átomos para a Paz idealizado pelo presidente Eisenhower."

Tal plano, ajuntou, foi concretizado através de convênios firmados com o Brasil, Argentina, Chile, Colômbia, Peru, Uruguai e Venezuela para arrendamento de materiais nucleares aos países contratantes e remessa de informações técnicas destinadas aos experimentos atômicos.

**A INICIATIVA PARTICULAR**

Frisou o sr. Holland a importância do papel que, no apoio norte-americano ao desenvolvimento econômico latino-americano, desempenha a iniciativa particular dos Estados Unidos; suas inversões nessa parte do continente sobem hoje a 6.500.000.000 dólares. Além do progresso técnico que êsses investimentos proporcionam "calcula-se que hoje as companhias norte-americanas estão empregando no exterior 60% de suas disponibilidades."

Como estímulo novo aos investimentos de capitais norte-americanos no exterior, inclusive América Latina, o subsecretário de Estado mencionou os tratados para evitar a bitributação — tratados que os Estados Unidos propuseram — às projetadas concessões tributárias a emprêsas norte-americanas, e suas subsidiárias e sucursais no exterior e a criação da Corporação Financeira Internacional, visando a acelerar o movimento de capitais nos países em desenvolvimento.

**AMPLIAÇAO DE CRÉDITO**

Outro fator muito significativo, segundo o sr. Holland, está na nova diretriz adotada pelo Banco de Exportação e Importação dos Estados Unidos para ampliar suas operações de crédito. Durante o último ano fiscal, primeiro da execução dessa diretriz, a referida instituição autorizou empréstimos a nações latino-americanas no valor de 284.000.000 de dólares, ou seja 58% de todos os empréstimos autorizados, enquanto que no exercício fiscal anterior a proporção foi de apenas 21%.

Segundo outro novo plano, anunciou o orador, o Banco autorizou 169.000.000 de dólares em créditos de exportação, para a América Latina em sua grande parte.

Filme sôbre energia atômica
*Teremos reatores fora do cinema*

# Vetado o projeto de aumento de pensões aos mutilados da revolução de 32

**O governador considera-o contrário aos interêsses públicos**

SÃO PAULO, 6 (M.) O governador Jânio Quadros enviou mensagem à Assembléia, vetando totalmente o projeto de lei 663/54, por considerá-lo contrário aos interêsses públicos. Tal proposição refere-se ao aumento das pensões dos mutilados da Revolução de 32, de 1.500 para 4.500 cruzeiros. O § único do art. 1º concede êste benefício aos civis diplomados por Escola Superior que, pelo mesmo motivo, se tornaram impossibilitados de exercerem a profissão.

Na sua justificativa do veto, alega o governador que não se poderia extender essa elevação a quem não tem o que ser elevado. Considera ainda que após 20 anos de mutilação, tais mutilados já devem ter outro meio de subsistência. Refere-se ainda ao fato de ser injusta essa discriminação entre mutilados de curso superior e os que não o tenham.

Por último, esclarece o governador que o projeto mandando retroagir o benefício não fornece os meios necessários ao Estado, para cumprir a lei. Termina a mensagem referindo-se à situação financeira, que não comporta maiores onus.

O sr. Jânio Quadros vetou também, totalmente, o projeto de lei 595/54, que dá nova redação ao art. 1.º da lei 2.061, de 24-12-52, objetivando regular diminuição de exigências para inscrição no concurso de ingresso na carreira de delegado de Polícia. "Pela lei vigente, diz a mensagem, estão dispensados do limite de idade de 35 anos, para o ingresso na referida carreira, os titulares das demais carreiras (escrivães, investigadores, rádio-telegrafistas e carcereiros) desde que contem mais de 10 anos efetivos de serviço, em uma ou mais dessas carreiras e sejam bacharéis em Direito".

A proposição ora vetada torna essa dispensa extensiva a todos os funcionários que sejam bacharéis em Direito e aos elementos da Guarda Civil, que tenham mais de 10 anos de serviço. Alega o governador na sua mensagem que a medida é inconveniente porque vem abolir credenciais indispensáveis à eficácia da missão atribuida aos delegados de Polícia do Estado.

## AUMENTO DOS VEREADORES PAULISTANOS

S. PAULO, 6 (M.) A Câmara Municipal apreciou, em primeira discussão o substitutivo elaborado pela Comissão de Justiça, que fixa os vencimentos dos vereadores da próxima legislatura. O referido substitutivo eleva a parte fixa dos subsídios atuais de 9 para 10 mil cruzeiros, condicionando, porém, seu pagamento ao comparecimento de pelo menos metade mais uma das sessões mensais. Os vereadores que não comparecerem receberão apenas 800 cruzeiros por comparecimento à sessão. A parte variável teve aumento de 100 cruzeiros, passando a ser, no substitutivo, de 500 cruzeiros por comparecimento à sessão. Ao presidente da Câmara, além dos subsídios, será paga a verba de representação igual a do prefeito, ou seja de 15 mil cruzeiros mensais.

Iniciada a discussão da matéria, pouco depois era encerrada a sessão por falta de número. Antes, porém, o vereador Abel Ferreira apresentou emenda a êsse substitutivo, a qual aumenta a parte fixa de 9 para 15 mil cruzeiros e o comparecimento à sessão, de 400 para 600 cruzeiros.

## FALTARÁ LUZ hoje e amanhã

Para permitir a execução de consertos, ampliações e outros serviços na rêde elétrica, serão interrompidos, hoje, os seguintes circuitos, nos logradouros abaixo mencionados: Gávea — 8,30 às 16 horas — Ruas Capuri, Golf Club, Estrada da Gávea, Praça Comandante Celso Pestana e Avenida Jaime Silvado.

Amanhã, dia 8 — Olinda — 12 às 16 horas — Ruas Monsenhor João Felipo, Serra Pulcherio, dr. Paulo Melo, José Muniz, da Emancipação, Carlos Gentil Homem, Carlos Souza Fernandes, Adauto Miranda, Corina Padrez, Nilo Peçanha, Melo Sampaio e Wenceslau Braz.

*O BRASIL NA CEPAL*

# Condicionada a exportação dos excedentes de guerra dos Estados Unidos

**Citada pelo organismo a participação do nosso país**

Ontem, na Associação Comercial realizou-se palestra do sr. Theophilo de Andrade, chefe da delegação brasileira à VI Reunião da CEPAL. Em sua exposição, o representante do Brasil referiu-se inicialmente às finalidades daquele organismo internacional, que é um seminário de estudos visando elevar o nível econômico dos países latino-americanos. Apesar dêsse caráter precípuo (acentuou) a CEPAL teve desta vez que tratar de um problema prático: o do café. Coube à delegação brasileira desenvolver intenso trabalho no sentido de que o assunto fôsse objeto de uma resolução, capaz de assegurar a estabilidade do mercado cafeeiro, no momento, e criar condições para um acôrdo futuro entre todos os países produtores e o maior consumidor que são os Estados Unidos. A presença, em Bogotá, do presidente da comissão especial do café, designada na Conferência de Quitandinha a fim de estudar medidas para impedir as crises cíclicas do mercado, bem como o apoio dos delegados da Colômbia e de outras nações produtoras, permitiram que fôsse votada unanimemente a resolução proposta pelo Brasil.

Declarou o sr. Theophilo de Andrade que essa resolução foi sobretudo oportuna, pois as geadas que se verificaram em nosso país haviam estabelecido o equilíbrio entre a produção e o consumo, devendo, por outro lado, realizar-se pouco depois a reunião de Bruxelas, da qual participariam os produtores africanos. A propósito do assunto alongou-se o orador em considerações sôbre a política cafeeira do Brasil e dos demais países produtores, afirmando, à certa altura, que nos dias atuais qualquer acôrdo parcial seria desastroso.

Aludiu em seguida a outras importantes resoluções da CEPAL, de vital interêsse para o Brasil, como por exemplo, a que condicionou a exportação dos excedentes de guerra dos Estados Unidos a uma relação com os produtos de base das nações latino-americanas. Outro assunto ventilado na VI Reunião foi o acôrdo multilateral recentemente firmado entre o Brasil, a Alemanha e a Holanda, notando-se uma geral condenação aos ajustes bilaterais de comércio. O plenário recomendou também à secretaria a elaboração de um estudo sôbre a região amazônica.

Coube à delegação brasileira, igualmente, obter a distensão dos cursos de capacitação da CEPAL ao nosso país, através do Banco Nacional do Desenvolvimento Econômico, iniciativa que contribuirá para a formação, aqui, de técnicos em assuntos econômicos. A proposta do sr. Theophilo de Andrade nesse sentido foi imediatamente aceita, tendo o secretário da CEPAL, sr. Raul Prebitsch, na sessão de encerramento, aludido à mesma com palavras elogiosas ao Brasil, citando nominalmente o seu representante.

Após a palestra, o sr. Theophilo de Andrade teve a sua atuação ressaltada pelo embaixador Sebastião Sampaio, pelo sr. Ciriaco José Luiz e, finalmente, pelo presidente Rui Gomes de Almeida.

## COM W OU COM V?

No restaurante do Banco do Distrito Federal, faz alguns anos, almoçávamos com várias pessoas ilustres quando soltamos no ar uma questão de gramática.

Da cabeceira da mesa surgiu uma opinião discordante. Era o ilustre acadêmico Pedro Calmon. Mas logo surgiu uma opinião favorável. Era o não menos ilustre deputado Nestor Duarte. Nós três, baianos. Êles, grandes, e nós pequenino. Ficamos assustando — como diz o matuto, deixando Nestor Duarte argumentar. Calmon acabou por sentir-se abalado e declarou não ser gramático. A sua correção no escrever, adivinha-lhe do bom hábito de lêr os clássicos da nossa língua, declaração idêntica a que Ruy fizera, no Senado, quando discutia-se a redação do Código Civil. Passados tempos, Clemente Mariano vindo comer um vatapá em nossa casa, aproveitamos o ensejo e demos-lhe a tal questão. À primeira vista, discordou, tal como Calmon, mas acabou por se convencer que havia uma subtileza muito interessante na nossa argumentação. Então, escrevemos ao grande Pedro Pinto. Pelo telefone, ouvimos o seguinte: "Meu amigo. Parabens. A sua argumentação abalou-me. Vou investigar mais profundamente". Assim são as questões de gramática. Agora, há um desentendimento com a ortografia. Vai para cem anos, José Castilho, escreveu: "Não há opinião de clássicos, nem uso, nem sistema prático por onde a ortografia se possa regular. Numerosas tentativas hão sido feitas, em diversos tempos, para legislar em tal matéria: outras tantas icárias quedas! Um só lexicógrafo, um só gramático, um só ortógrafo não teve ainda a glória de arvorar uma bandeira que todos abraçassem. A razão universal se tem revoltado contra a legislação de todos êles". Quanta razão tinha Castilho! E' mesmo de revoltar. Vejamos um exemplo. O Dr. Wenceslau Braz, homem tão eminente, tem seu nome em uma avenida desta cidade. Uma das placas tem Wenceslau e a outra Venceslau, e o Diário da Justiça saído agora, diz que os eleitores da 100ª seção votarão na Avenida Wenceslau Braz, com W. Por que essa confusão, Ruy com I, Octavio sem C e a mutilação de tantos nomes próprios? E se amanhã quiserem traduzir os nomes, á revelia dos donos, tal como hoje os mutilam, teríamos o empresário Walter Pinto transformado em Gualtério Pinto... Concebe-se semelhante absurdo?

FLORESTA DE MIRANDA

## PROMOÇÕES NO ITAMARATI

O presidente da República assinou decretos, ontem, na pasta das Relações Exteriores, promovendo à classe O (ministro de primeira classe) José Cochrane de Alencar; e à classe N (ministro de segunda classe) João Navarro da Costa.

## ALMOÇARAM NO CATETE

Em companhia do presidente de República, almoçaram, ontem, no Catete, os ministros Prado Kelly, da Justiça, e Bento Munhoz da Rocha, da Agricultura: srs. Arthur Santos, Elmano Cardim e Odylo Costa Filho.

## DESPACHARAM COM O PRESIDENTE DA REPÚBLICA

Estiveram, ontem, no Catete, onde despacharam com o presidente da República, os ministros Raul Fernandes, das Relações Exteriores; Napoleão Alencastro Guimarães, do Trabalho; Bento Munhoz da Rocha, da Agricultura, e Marcondes Ferraz, da Viação.

# INAUGURAÇÃO, HOJE, do Instituto Superior de Estudos Brasileiros

**Suas finalidades explicadas pelo ministro da Educação**

Às 21 horas de hoje, dia 7, no auditório do Ministério da Educação, serão inaugurados os cursos do Instituto Superior de Estudos Brasileiros, órgão idealizado pelo ministro daquela pasta. A conferência inicial será feita pelo professor San Tiago Dantas e, por ocasião da abertura dos trabalhos o ministro pronunciará breves palavras sôbre as finalidades do novo instituto.

Falando ontem em seu gabinete, a respeito do ato de logo mais, o professor Cândido Motta Filho assinalou que o Instituto representa um convite à inteligência para que se volte, num nível pós-universitário, para o estudo social e histórico da formação brasileira. Com êle vamos encontrar um órgão cultural destinado a atender a uma velha aspiração que é a da formação superior de uma consciência política autêntica e, portanto, de uma élite capaz de traduzir as aspirações do povo.

— Será, dêsse modo — continuou o ministro da Educação — uma escola de altos estudos, com autonomia administrativa e liberdade de pesquisas e que, com amor à verdade e espírito de equipe, poderá constituir um ponto alto de nosso saber e de tomada de consciência dos valores nacionais. Realizando cursos e conferências, editando publicações periódicas e obras originais ou traduzidas, promovendo concursos, conferindo bôlsas e prêmios, êle vai assumir o nobre e grave cumprimosso de abrir caminhos novos e novos horizontes para o ensino superior.

Concluindo, disse o sr. Motta Filho:

— Quer em sua finalidade, quer em seus processos de estudos, quer ainda, em sua utilização do material didático, quer, enfim, em sua organização administrativa, o Instituto representa um esfôrço realmente moderno, capaz de influir decisivamente para a constante atualização de nossa cultura.


**DENTADURAS E PONTES**

Dentaduras modernas. Dentes translúcidos. Dentaduras SANPLAK (sem céu da bôca). Especialista, Dr. ALVARO DE MORAIS, cirurgião-dentista, com 40 anos de prática. Serviços urgentes. Raiox X. Clínica especializada para pessoas idosas e nervosas. Rua Conde de Bonfim 770, entre a Rua Uruguai e a Muda da Tijuca. Tel. 38-9786. (101685)

Das Fábricas CIMO para o confôrto do seu escritório

MÓVEIS CIMO

R. INVÁLIDOS, 139 TEL. 22-4372

**DR. ILLYDIO SAUER**

(ex-"associate" do prof. Harry Bacon, de Filadélfia)
INTESTINOS, RETO E ANUS
CIRURGIA DO APARELHO DIGESTIVO
Cons.: R. Martins Ferreira, 60 (entre Voluntários e S. Clemente)
Tels.: 46-8452 e 45-7536.
(03981)

**À VENDA COLETÂNEA**

de Outubro
É FÁCIL ROUBAR AUTOMÓVEIS
DAMAS DA NOITE
Mais 25 artigos de seu interêsse pessoal.
— Leia Coletânea —
(49534)


## CRISE NA ADMINISTRAÇÃO

*Não subestime o Café — dizia ontem o tupiniquim Kerginaldo Cavalcanti, a propósito da crise na administração, por motivo da reforma cambial. Conheço-o mais do que todos vocês — acrescentava — pois desde moços vivemos e sofremos juntos. Nos últimos tempos é que nos separamos. Afirmo, porém, que se trata de um ser muito diferente daquilo que muita gente imagina. É preciso ver onde êle quer chegar com essa mudança súbita no seu Ministério. Cuidado! Deve estar imaginando alguma coisa.*

*O caso, realmente, dá que pensar. A orientação financeira que o velho Whitaker vinha imprimindo à sua pasta parece-me que satisfazia de um modo geral. Pelo menos não se registravam reclamações de monta. Antes pelo contrário, ouviam-se a cada passo elogiosas referências ao esfôrço do conhecido banqueiro no sentido de deter a onda inflacionária e de reduzir despesas. Em suma, ninguém punha em dúvida a seriedade dos seus propósitos. Os técnicos diziam francamente que a sua orientação estava certa. E ontem houve vários apelos para que fique no cargo. O fato é que há confiança generalizada no pulso do ministro da Fazenda demissionário, enquanto a nação pouco a pouco se refaz de êrros anteriores.*

*Whitaker quis assegurar a subsistência dos seus pontos de vista com a adoção de uma reforma cambial em que consubstancia medidas a seu ver indispensáveis e de grande utilidade para o Brasil.*

*Café concordou, autorizando-o a proceder os respectivos estudos e a formular o decreto ou coisa que o valh. a ser baixado sôbre o assunto. O ministro meteu mãos à obra. Quando tudo estava feito, entregou a Café e aí começou um chove não molha, que acabou molhando mesmo.*

*Resultado: em vez de sair a reforma, quem parece que sairá é o seu autor, o qual, como se sabe, estava prestando reais serviços ao país, imprimindo ao govêrno um tom de competência inegável.*

*Em pouco mais de um ano de presidência, João Café já mudou dois ministros da Fazenda, posto chave na administração. Terá que nomear agora o terceiro para desempenhar as funções nesses quatro meses incompletos que lhe restam.*

*Não vai ser fácil encontrar quem queira pegar nêsse rabo de foguete. É provável mesmo que ninguém de responsabilidade aceite a prebenda, dada à insuficiência de tempo para qualquer tentativa de trabalho profícuo.*

*Por outro lado, Café ontem mesmo remeteu mensagem à Câmara dos Deputados com um projeto de lei aumentando os vencimentos dos militares de tôdas as patentes, que vai arrebentar com o equilíbrio orçamentário julgado indispensável pelo ministro em causa.*

*Note-se que não pretendo entrar no mérito da questão. Acho mesmo que os militares sofrem, como todos nós, as conseqüências da carestia cada vez maior do custo da vida. O que quero é salientar a coincidência da crise na administração com a remessa ao Congresso da mensagem acima referida.*

*Café pode enfraquecer-se por um lado, mas por outro fica com a fôrça, que remove montanhas.*

*Daí o aviso de Kerginaldo: não o subestimem.*

**All Right**

## PAGAMENTO DE JUROS de apólices na Caixa de Amortização

A Caixa de Amortização está pagando os juros das apólices nominativas e ao portador aos posuidores que deixaram de receber na época própria.

## ISENTAS DO ONUS FISCAL AS REMESSAS, PELO LÓIDE, DE VALORES PARA O EXTERIOR

Pleitea o Lóide Brasileiro restituição da quantia de Cr$ ..... 911.286,00, proveniente de impôsto sôbre remessa de valores para o exterior, indevidamente exigida quando da transferência de fundos para pagamento da importação de combustíveis e lubrificantes fornecidos aos navios da emprêsa no estrangeiro.

A respeito, declara a Direção Geral da Fazenda que, segundo o disposto no art. 3º, letra d da lei n. 156, de 1947, as remessas daquela natureza estão expressamente isentas de ônus fiscal, tendo amparo em lei, assim, o pedido, como foi pôsto em evidência no parecer da Procuradoria Geral da Fazenda.

## CARTAS À REDAÇÃO

### Georgismo

O sr. Júlio Hajdu, residente à Rua Benjamin Batista, 7 — Apto. 302, D. F., escreve-nos, com data de 4-10-1955.

Sr. Redator:

"Como assinante e leitor do seu jornal tôdas as manhãs, venho de ver uma carta publicada na seção "Cartas à Redação", no dia 20 de setembro de 1955, sôbre o georgismo.

Queria que o caro redator me indicasse o endereço de pelo menos um dos que assinaram a carta, pois estou interessado em obter livros e folhetos sôbre o georgismo".

N. da R. — Encaminhamos o endereço supra aos srs. Himalaia Vergolino, Américo Werneck Júnior, Odilon Benévol e Roberto Martim, autores da carta anterior, de 20-9-55.

## O ENSINO NO DISTRITO FEDERAL

### O professor Haroldo Lisboa na Câmara dos Vereadores

A Câmara dos Vereadores recebeu ontem a visita do professor Haroldo Lisboa, secretário de Educação e Cultura, que, durante três horas consecutivas, fêz longo relato de sua administração. Analisou a situação criada pela medida judiciária que determinou a nomeação de vários professôres da extinta Universidade do Distrito Federal, que por fôrça de lei, voltou a funcionar, garantindo assim o aproveitamento daqueles professôres muitos dêles não portadores de diploma. Foram debatidos ainda problemas que afligem a população estudantil do Distrito Federal.

A Câmara aprovou uma indicação no sentido de ser impresso o relatório do prof. Haroldo Lisboa.

**A SUPRESSÃO DE BONDES**

A sra. Lygia Maria Lessa Bastos requereu que se oficiasse ao prefeito solicitando urgentes providências contra o não cumprimento do contrato mediante o qual a Light explora o serviço de bondes nesta capital. Aludiu à supressão de 13 linhas de bondes.

**OUTROS ASSUNTOS**

Na sessão de ontem, na Câmara foi aprovado, a pedido da sra. Dulce Magalhães um voto de louvor ao matutino carioca "Diário de Notícias", por haver criado uma coluna católica em suas páginas, após a realização do XXXVI Congresso Eucarístico Internacional. Em seguida, o plenário aprovou requerimentos constantes do expediente, com o pronunciamento dos srs. Domingos d'Angelo, Cipriano Lima, Luiz Gonzaga da Gama Filho e Frederico Trota.

Na ordem do dia, faltou número para a votação da urgência solicitada para o projeto de abertura de crédito destinado ao reaparelhamento do Corpo de Bombeiros.

## DIZ QUE AVALIZOU, SEM SABER, TÍTULOS DE DÍVIDA COMERCIAL

Sadi Pradel Ribeiro, dizendo-se vítima de falsificação de assinatura, levou ao Juízo da 18a. Vara Cível um protesto. Alega ter sido induzido, em falsa causa, a avalisar promissória e outros títulos, tudo no valor de 20 milhões de cruzeiros, embora para isso não tivesse idoneidade financeira, títulos êsses descontados nas Carteiras de Redescontos e de Crédito Geral do Banco, bem como no Banco da Prefeitura, no Banco do Distrito Federal e no Banco União do Brasil S. A. Os dois últimos estão em liquidação extrajudicial.

Sadi Pradel Ribeiro acusa Jayme Muniz de Aragão e seus sócios Julio Gouveia Rego e Edgard Carvalho e Lima.

Um dos títulos, no valor de Cr$ ... 140.000,00, já foi apontado no Cartório do 2º Ofício de Registro de Títulos.

## RELAÇÕES INTERNACIONAIS DO BRASIL

### A aula de hoje, na Casa do Estudante

Realiza-se hoje, às 17,30, na Casa do Estudante do Brasil, rua Santa Luzia 305, a aula de encerramento do Curso de Extensão Universitária sôbre "Relações Internacionais do Brasil", falando o prfessor Renato Mendonça sôbre "Os Objetivos Permanentes da Diplomacia Brasileira".

A aula em aprêço versa os temas mais atuais da política internacional do Brasil, sobretudo as relações do Prata depois da queda de Rosas, as Missões Militares no Paraguai e a aproximação com a Bolívia, representada pela Estrada de Ferro-Brasil-Bolívia.

Também estudará nas relações com o Pacífico Sul, o problema de mediador do Brasil na questão de Letícia, como também as tentativas de formação de blocos regionais americanos.

Finalmente, o escritor Renato Mendonça se ocupará da posição do Brasil em face dos territórios coloniais europeus, conforme a tese da Conferência de Caracas, aludindo também às relações com os Estados Unidos como resultado do Ponto IV.

Como conclusão, analisará a atuação do Itamarati sob a gestão do sr. Raul Fernandes na aprovação do Tratado do Rio de Janeiro, em 1947, por ocasião da Conferência de Quitandinha.

A aula em aprêço será ilustrada com gráficos sôbre o petróleo da Bolívia e outros mapas existentes na Mapoteca do Itamarati.

Esta aula deverá ser presidida pelo ministro Raul Fernandes, tendo sido especialmente convidados o ministro da Guerra e o ministro da Agricultura, além de outras personalidades.

# Compete ao D.N.P.S. propor a incorporação ou fusão de institutos

**Está sendo realizado um plano para reduzir o número de Caixas**

O sub-procurador geral da República de mandado de segurança impetrado por Henrique Fernandes e outros contra a União Federal, acaba de manifestar seu apoio à sentença que definiu a competência para propor a incorporação de Institutos e Caixas de Aposentadoria. Esclarecia o acórdão em questão:

"Pelo que declara o art. 2º item XVIII do dec. lei n.º 8.742 de 19-1-1946, compete ao Departamento Nacional de Previdência Social especialmente propor ao ministro de Estado a incorporação ou fusão de Institutos e Caixas. A forma pela qual poderia o ministro de Estado atender à proposta do Departamento Nacional de Previdência Social, será por meio de um decreto. E foi o que fêz com o dec. 34.586, de 12-11-1953. Se o fêz mal, assim agiu por autoridade da lei que lhe deu tal competência. Todavia pelo que expõem as informações prestadas pela autoridade a medida obedeceu a um plano idealizado, com a redução das inúmeras Caixas de Aposentadorias, plano êsse que há muito vem sendo realizado. Além disso, como salienta o sr. Procurador da República, a fusão verificada ocorreu com Caixas da mesma classe e da mesma zona, por isso que se verificou com a Caixa de Serviços Públicos em São Paulo. Apenas quanto aos portuários foram êles transferidos para o Instituto dos Marítimos que tem representação legal em Santos por sua Delegação (art. 3º do dec. 34.586 cit.), em obediência, aliás, ao que já preceituava o art. 1.º do dec. n.º 24.077, que mandou incluir no âmbito do Instituto dos Marítimos, os serviços de navegação de portos e canais. Não houve, assim, nenhuma providência que pudesse trazer prejuízos aos segurados e contribuintes da Caixa de Aposentadoria e Pensões dos Serviços Públicos de Santos. As alegações dos impetrantes sôbre a demora na concessão dos benefícios e aposentadoria, ou mesmo sôbre as desvantagens de ordem financeira não justificam sequer a concessão da medida solicitada. São providências que podem ser tomadas por outros meios".

## HOMENAGENS AOS EX-COMBATENTES MORTOS no "Dia de Finados"

Por iniciativa da Associação dos Ex-Combatentes do Brasil Seção do Distrito Federal, no próximo dia 2 de novembro, em homenagem aos mortos da II Guerra Mundial, será cumprido o seguinte programa: a) Lançamento de flores ao mar por uma esquadrilha da FAB; b) colocação de Flôres no Cemitério Militar de Pistóia — Para maior significação dessa homenagem serão flôres brasileiras, colhidas no Brasil e transportadas para Pistóia, Naquela cidade serão colocadas no Cemitério Militar pelas crianças das escolas de Pistóia, por delegação expressa das crianças das escolas brasileiras através um pergaminho a ser endereçado a Prefeitura de Pistóia.

Seria fácil obter do govêrno os fundos necessários ou mesmo com os próprios recursos da Associação. Entretanto perderia em significação. Daí, desejarem os veteranos de guerra do Brasil, que essas flôres sejam adquiridas mediante contribuição popular, em que cada um concorrerá com qualquer quantia, a fim de que maior número de brasileiros possa tomar parte nesse empreendimento de civismo e piedade cristã. Os que desejarem contribuir para essa iniciativa remetendo a quantia arrecadada à Associação dos Ex-Combatentes do Brasil Seção do Distrito Federal, à Avenida Augusto Severo, 4 Lapa — Rio.


**AULAS DE PIANO**

Aulas adiantadas de piano: Madame Pétrus Verdié, da Escola Leschtizki. Fone: 27-8411

(85002)

**Prof. Claudio Goulart de Andrade** Ginecologia, Partos, Cirurgia, Da Acad. Nacional de Medicina. Cons. Ed. Pôrto Alegre, 5.º andar, salas 518/520. Tel.: 42-5353.

**DR. A. DE CARVALHO AZEVEDO**

DOENÇAS DO CORAÇÃO — Avenida Marechal Câmara, 271 — 8.º andar — 52-1355 — CONSULTAS COM HORA MARCADA.

**CAIXA ECONÔMICA FEDERAL DO RIO DE JANEIRO**

Depósitos garantidos pelo Govêrno Federal

DEPÓSITOS POPULARES, A PRAZO FIXO, DE AVISO PRÉVIO, SEM LIMITE, LIMITADOS, JUDICIAIS COM JUROS.

Os depósitos populares das Caixas Econômicas Federais, de acôrdo com a lei, são imprescritíveis e impenhoráveis.

RECEBIMENTO DE PROVENTOS DOS SERVIDORES POR PROCURAÇÃO.

A movimentação das contas, quando por meio de cheques, pode ser feita na Matriz ou em qualquer agência do centro e dos bairros.

Aos depósitos judiciais, em nome de menores e interditos, são abonados juros de 4 1/2% anuais.

Autorizada pelo Tesouro Nacional, a Caixa Econômica, mediante procuração por instrumento público ou particular, está recebendo vencimentos dos funcionários federais, ativos e inativos, bem como os proventos dos pensionistas. A importância dos vencimentos e das pensões é creditada em conta-corrente, no dia do pagamento pelo Tesouro, passando a render juros de 4 1/2% anuais, capitalizados semestralmente. O funcionário ou pensionista movimenta os depósitos por meio de cheques, em tôdas as agências da Caixa Econômica. (46859)

*ELEIÇÕES NO INTERIOR*

# ONDE O ELEITORADO ANDA A CAVALO

## *Até as bandas de música fazem política – A cédula não atrapalhou – Bombas para o derrotado - O voto e a botina - Títulos do adversário*

Ouro Prêto, antiga capital de Minas antes com cem mil habitantes, é hoje uma cidadezinha que, com apenas dez mil almas, vive de seu passado e dos estudantes. Seu eleitorado é mais politizado que o comum das cidades de interior devido, principalmente, às escolas superiores e seus mil rapazes que fazem comícios de dia e serenatas à noite.

Ouro Prêto votou e votou muito. Se descontarmos os mortos e os eleitores transferidos, a abstenção não chegará a 10%. Mas como os eleitores dos distritos chegaram às suas seções? — a pé, a cavalo, de caminhão, de ônibus, de carona em carros particulares e... de carro de bois.

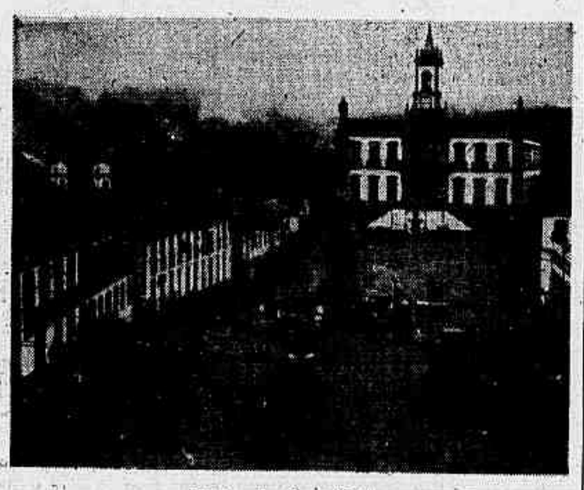

Centro de Ouro Prêto
*Tiradentes preside às eleições*

**BANDA DE CIMA E BANDA DE BAIXO**

Cachoeira do Campo, vila para onde iam os governadores coloniais quando as coisas ficavam pretas na província, é dividida em dois andares e em duas bandas de música: a de cima e a de baixo. A política local também obedece a esta divisão e eleitor que mora no alto do morro prefere votar no demônio a votar em um candidato da Banda de Baixo.

A parte alta da vila é feudo dos perristas, reinado de Artur Bernardes e de seu lugar-tenente local, professor José Pedro Xavier da Veiga, prefeito de Ouro Preto. A parte baixa é domínio dos trabalhistas, capitaneados pelo médico de Cachoeira, o doutor Benedito (não é o Valadares). Nas últimas eleições a vitória coube à Banda de Baixo, que passou semanas a soprar dobrados com fôlego de foles em sinal de regosijo.

**OS QUADRADOS DA CÉDULA**

A cédula única, cheia de quadrados andou dando dôres de cabeça aos velhos cabos eleitorais. O problema foi resolvido entre êles pelo jôgo de malha: não há ninguém, em Minas, por mais analfabeto que seja, que não jogue sua malha aos domingos; como êsse jôgo exige contagem, presumiu-se que todos soubessem contar. Assim, a campanha foi feita do seguinte modo:

— Faça uma cruz no quatro, outra no cinco e jogue o quadradinho na urna.

**O ESTAMPIDO DA VITÓRIA**

Logo antes das eleições, os armazéns vendem todo o estoque de foguetões barulhentos. É que a vitória é comemorada com bombas à porta da casa do chefe político derrotado. Não se quer saber se as eleições são federais ou não. O chefe do partido que perdeu no município pode ficar certo (ou tirar o cavalo da chuva, no dizer mineiro) que não dormirá ao menos por duas noites, mesmo se seu candidato venceu no resto do país.

Eleição perdida é foguetório irremediável.

**O VOTO E A BOTINA**

Às vésperas das eleições os chefes políticos do interior são assediados por eleitores pobres. Há pedidos de tudo: remédios, camisas, dinheiro, cachaça e sapatos.

Para ter certeza de não ser traído pelos pedinchões, um dos donos de um partido ouropretano aplicou um sistema original na garantia de seu eleitorado: o eleitor que lhe viesse pedir calçado, levava apenas um pé de botina, tendo de esperar as apurações para receber o outro.

Êsse método, se não lhe valeu a vitória, deu-lhe, ao menos, um apelido: — doutor Botina.

**OS TÍTULOS DO ADVERSÁRIO**

Nas últimas eleições havia, no município de Pedro Leopoldo, próximo a Belo Horizonte, um distrito completamente udenista. O chefe do PSP local bateu para êsse lugar alguns dias antes das eleições e mandou anunciar que compraria votos. Pagava cinqüenta cruzeiros e ficava com o título do eleitor, prometendo voltar assim que as urnas fôssem instaladas. Realmente, voltou ao distrito no dia 3 de outubro, mas às seis horas da tarde, quando as seções eleitorais já haviam encerrado a votação. Ninguém votou nesse distrito, mas o tiro saiu pela culatra do ademarista: o PSD ganhou as eleições municipais por 96 votos...

O eleitorado viaja
*Na falta de bonde o remédio é o pangaré*

# Israel pediria maior ajuda militar aos Estados Unidos

## *A visita de George Allen ao Egito — Subscrição nacional para a compra de armas tchecas*

WASHINGTON, 6. Israel comunicou oficialmente aos Estados Unidos que necessita de armamentos para contrabalançar a compra de armas russas pelo Egito.

A notificação foi recebida durante a semana passada.

Israel não pediu concretamente equipamento militar, mas o seu gesto indica que o govêrno de Tel Aviv poderia seguir a sua notificação de um pedido no sentido de maior auxílio militar.

Afirma-se nos círculos diplomáticos que Israel está convencido de que só os Estados Unidos se acham em condições de fornecer-lhe armas em quantidade suficiente para restabelecer o equilíbrio de fôrça no Oriente Médio.

Além do mais, Israel acha que, como necessita de tanta ajuda militar, os Estados Unidos deveriam fornecer-lhe gratuitamente o material bélico, ou pelo menos em condições das mais liberais. Até agora, os Estados Unidos têm vendido armas sòmente em quantidades muito pequenas e com finalidades de segurança, aos países do Oriente Médio. (F.P.).

**A VISITA DE GEORGE ALLEN**

BEIRUTE, 6. George Allen, secretário de Estado adjunto americano para os Assuntos do Oriente Médio, seguiu para Washington por via aérea.

Um comunicado publicado pelo embaixador dos Estados Unidos declara que a finalidade da visita de Allen era dissipar a incompreensão por parte dos governos egípcio e libanês, quanto à atitude e à política do govêrno americano, e obter conhecimento e compreensão mais claros dos pontos de vista do Egito e do Líbano. Essas finalidades foram atingidas. "Todavia, acrescenta o comunicado, devemos desmentir categòricamente as notícias de imprensa, de que Allen teria oferecido ao Líbano, em nome do govêrno dos Estados Unidos, ajuda militar, seja à base de compras, seja à de concessão de bens".

Depois de ter lembrado que, em março dêste ano, o Líbano e os Estados Unidos tinham assinado um acôrdo especificando as condições em que poderiam ser adquiridas armas nos Estados Unidos, e de ter precisado que nenhuma transação ocorreu até agora, concluí o comunicado:

"Não há sugestão alguma, pela qual o Líbano pediria assistência militar americana, nos têrmos do acôrdo do existente, ou de que faria um pedido de assistência sob a forma de ajuda".

Allen não deu indicação alguma sôbre quais seriam as intenções americanas, caso o Líbano adotasse uma dessas medidas. (F.P.).

**SUBSCRIÇÃO NACIONAL**

CAIRO, 6. Está aberta no Egito com o tácito encorajamento dos círculos oficiais, uma subscrição nacional para a compra de armas. Os sindicatos decidiram, há alguns dias, dar a essa subscrição um dia inteiro de salário. Simultaneamente, a imprensa publica os nomes das administrações dos sindicatos, das sociedades e dos particulares que enviam telegramas ao primeiro ministro aprovando a política de compra de armas comunistas. Salienta-se particularmente a afirmação dos chefes religiosos muçulmanos com o evidente objetivo de remover os escrúpulos dos fiéis que pudesem resconfiar das intenções dos países sob regime comunista. (F.P.).

**A COMPRA DE ARMAS BOLCHEVISTAS**

WASHINGTON, 6. Círculos oficiais americanos acolheram com reserva as notícias procedentes de Londres de que os Estados Unidos e a Grã-Bretanha encarariam a realização de "demarches" junto ao govêrno russo para chamar atenção sôbre a necessidade de evitar uma corrida armamentista no Oriente Médio.

Interrogado a respeito do assunto, um porta-voz do Departamento de Estado respondeu com a simples expressão "Não há comentários".

No transcurso dos últimos quinze dias, a questão da eventual entrega de armas pela Tcheco-Eslováquia ao Egito já foi objeto, em Nova York, de duas conferências entre Foster Dulles e Molotov. O ministro russo comprometeu-se a informar o seu govêrno a respeito do ponto de vista Ocidental. Cabe pois Moscou, normalmente fazer o próximo gesto. Se até o dia 27 do corrente (data em que os ministros do Exterior dos "Quatro" se reunirão em Genebra) Moscou não houver esclarecido o seu pensamento, será possível que as Democracias agitem novamente a questão.

Os técnicos do Departamento de Estado continuam estudando os relatrios a respeito das conversações que George Allen acaba de manter com Nasser.

Porta-vozes oficiais limitam-se a declarar que, no transcurso dessas conversações, os dois interlocutores expuseram claramente as respectivas posições. São desmentidos porém no Departamento de Estado, de maneira categórica, os boatos divulgados ontem de que o govêrno dos Estados Unidos teria dado a entender aos dirigentes egípcios que, ao realizar-se a primeira entrega de armas comunistas ao Egito, as tropas israelitas passariam à ofensiva. São igualmente desmentidos os rumores de que os Estados Unidos poderiam lançar seus excedentés de algodão no mercado mundial, tendo em vista arruinar a economia egípcia.

Altos funcionários americanos observam que poderia transcorrer provàvelmente um prazo bastante longo entre a assinatura do contrato egípcio-tcheco-eslovaco e a execução dêsse acôrdo. Êsse prazo permitiria que os estadistas americanos e egípcios encontrassem uma fórmula de compromisso a respeito da entrega de armas pelos Estados Unidos ao Egito. Tratar-se-ia, porém, neste momento, de esperança muito fraca. Uma coisa é certa, todavia: os dirigentes americanos desejam impedir o estabelecimento de uma cabeça de ponte comunista no Oriente Médio. (F.P.).

## O "GERICO" EM TERESÓPOLIS

**Atendendo aos apêlos dos eleitores residentes em Teresópolis, o nosso incansável "Gerico" alí esteve, ouvindo-os, anotandodo deficiências e entrevistando o prefeito, conforme se verá em sua ampla reportagem a respeito, na primeira página do nosso 4.º caderno da edição do próximo domingo.**

# Ressurge o caso do Sarre apesar da ação de Adenauer

KARLSRUHE, 6. A Côrte Constitucional da Alemanha, proferiu sentença na qual diz que o Sarre, "ontem como hoje", faz parte do Estado alemão. Disse que pelo fato de êsse pequeno mais rico vale estar separado da Alemanha, a ocupação francesa não era reconhecida pela República Federal.

Já em maio a Côrte se opôs ao estatuto franco-germânico do Sarre.

A sentença da Côrte Constitucional intensificará a querela entre a França e a Alemanha sôbre o Sarre. — (U.P.).

CRÍTICA SEVERA

BONN, 6. "Despresou-se mais uma vez no Luxemburgo o fato de a opinião geral esperar que o estatuto sarrense será "rejeitado", declarou um porta-voz do Partido Social Democrata comentando as entrevistas Faure-Adenauer e o comunicado. As possibilidades evocadas no comunicado baseia-se em premissas errôneas. Uma rejeição do Estatuto Sarrense acelerará a reunificação da Alemanha. — (U. P.).

POSIÇÃO DE ADENAUER

BONN, 6. Adenauer declarou ao Conselho de Ministros que êle e Edgard Faure chegaram a acôrdo e consideram "absoluta necessidade" a estreita cooperação entre as duas nações, na atual situação do mundo.

Para Adenauer e Faure, o estatuto do Sarre, a colocar sob um Comissariado Neutro, "faz parte integrante de uma política européia".

O chanceler regressou a Bonn de automóvel e reuniu seu gabinete ao qual relatou as conversações com Faure.

Posteriormente, um porta-voz do govêrno disse que Adenauer sublinhou "o espírito de harmonia" que prevaleceu nessas conversações. Não discutiram o que ocorreria se o estatuto fôsse repelido pelo eleitorado, no dia 23. — (U. P.).

PASSAGENS
AÉREAS OU MARITIMAS?
PASSAPORTES?
ESTAMPILHAS E SELOS DO CORREIO?
PROCURE
ADRIÃO F. PORTO
59A RUA TEOFILO OTONI 59A
FONE 23-2260

# PERÓN NÃO PODE CONTINUAR EM TERRITÓRIO PARAGUAIO

## *Nota do govêrno argentino ao Paraguai – Emissários do ex-ditador teriam alugado uma vila na Suíça*

BUENOS AIRES, 6 — O govêrno argentino comunicou oficialmente ao govêrno do Paraguai que Perón não só não pode continuar asilado em território paraguaio como também deve sair para qualquer país fora do continente americano.

Ao fundamentar seu pedido, o govêrno provisório de Lonardi disse que a presença de Perón num "país do continente pode dar margem a complicações aborrecidas e despertar nêle pretensões de restauração que seriam não entrevista que Perón concedeu à sòmente despropositadas como daninhas."

A primeira gestão do govêrno argentino fôra feita 24 horas antes de ser publicada a entrevista que Perón concedeu à U. P. em Assunção, na qual afirmou que continua sendo o presidente constitucional da Argentina. Perón disse que, se houvesse eleições livres na Argentina, agora, êle teria 70 por cento da votação.

Em nota entregue ao encarregado de negócios do Paraguai em Buenos Aires, o Ministério do Exterior recorda "as violentas perturbações que o ex-presidente provocou durante seu govêrno e principalmente sua responsabilidade preponderante nos dramáticos acontecimentos dos meses passados em que milhares de argentinos perderam a vida ou sofreram ferimentos e outros perderam seus bens."

Acrescenta a nota do Ministério do Exterior que "embora a autoridade do govêrno provisório se encontre plenamente consolidada e não exista nenhum risco de que se restabeleça o estado anterior de coisas, não resta dúvida de que a presença de Perón num país do continente possa dar margem a complicações aborrecidas e despertar pretensões de restauração que seriam despropositadas e daninhas."

Em vista disso, o govêrno argentino dizia solicitar o afastamento do general Perón para qualquer país fora do continente americano "para as boas relações entre os dois países e sossêgo do país eventualmente asilante."

Depois da entrevista de Perón, a chancelaria enviou segunda nota ao govêrno paraguaio, em que diz que a presença de Perón no Paraguai é incompatível com a manutenção de harmoniosas relações entre as duas nações.

A nota recorda que o embaixador no Paraguai, Juan Chavez, afirmara verbalmente que as únicas declarações de Perón à imprensa seriam no sentido de que se retiraria à vida privada.

A nota do govêrno argentino acrescenta que "esta é uma grave violação de suas obrigações de refugiado e compromete a responsabilidade do govêrno paraguaio que não impediu, apesar de sua promessa, tais declarações."

A nota argentina termina dizendo:

"O govêrno argentino espera agora com vivo e firme interêsse a atitude paraguaia a respeito dêsse assunto". (U.P.).

VILA NA SUIÇA

LAUSANNE, 6 — Perón teria preparado a sua vinda para a Suiça — diz a "Tribune de Lausanne", esclarecendo que emissários de Perón teriam alugado uma vila às margens do Leman, entre Rolle e Nyon. Essa residência está situada em um grande parque e sofreu numerosos reparos para ficar mais confortável. Acentua o jornal: "As pessoas encarregadas dos interêsses de Perón teriam igualmente adquirido importante número de automóveis, dos quais diversos já estão matriculados". A vila mencionada pelo jornal encontra-se nas proximidades de um aeródromo civil no qual podem descer aparelhos de turismo. (F.P.).

INFILTRAÇÃO PERONISTA NO CHILE

SANTIAGO, 6 — Seguiram para Buenos Aires dois deputados chilenos com a finalidade de apurar até que ponto se fêz sentir no Chile a influência peronista.

A comissão especial da Câmara incumbida de investigar a "infiltração das ditaduras americanas", presidida pelo socialista Florencio Galleguillos, decidiu iniciar "demarches" por via diplomática para que dois dos seus membros viajassem para a capital argentina, onde projetam conferenciar com as autoridades especialmente encarregadas de investigar as atividades externas do peronismo.

A comissão está reunindo elementos sôbre as denúncias segundo as quais dirigentes peronistas haviam entregue dinheiro a figuras proeminentes do extinto partido feminino, de tendência ibañista. (U.P.).

TEISAIRE EXPULSO DO PARTIDO PERONISTA

BUENOS AIRES, 6 — O Partido Peronista expulsou de seu

(Continua na 10.ª página)

# Quatro ministros abandonam Faure que precipita o debate na Assembléia

## *Substituído Koenig na Defesa – Pedem os Republicanos Sociais, para a França, um govêrno de Salvação Pública*

PARIS, 6. O presidente do Conselho, tendo quatro ministros deixado o govêrno, decidiu obter uma definição da Assembléia Nacional, em debate sôbre a África do Norte. Saíram o ministro da Defesa, general Koening, e mais três membros do gabinete, em oposição à política do govêrno sôbre Marrocos.

Em reunião de gabinete presidida por René Coty, Faure obteve as faculdades necessárias para se apresentar esta noite à Assembléia Nacional e arriscar a vida do govêrno, com uma votação de confiança — se fôr o caso — para obter a aprovação de sua política marroquina. (U.P.)

VACILANTE

PARIS, 6. Era vacilante esta noite a posição de Edgard Faure, antes dos debates na Assembléia. Requereu debate amplo, que deve começar às 21 horas, depois de se afastarem do gabinete 4 ministros. Sem esperar o discurso de Faure em defesa de sua política em Marrocos, setores importantes de sua maioria o abondonaram. Dirigentes de 4 partidos que o apoiavam se dirigiram ao seu gabinete para pedir-lhe demissão antes da sessão da Assembléia.

Sabia-se que 3 dos 4 grupos eram hostis à política de Faure: o quarto e maior, o Independente, com 53 deputados, tomou a mesma posição pouco antes do início dos debates.

Êsse grupo independente tem dois ministros: o do Exterior, Antoine Pinay, o da Reconstrução, Roger Duchet, e o vice-ministro da Defesa, Jean Crouzir. Por 26 contra 15 votos, êsse grupo decidiu instar Faure a que deixe o govêrno. (U.P.)

SUSPENSÃO

PARIS, 6. A Assembléia Nacional suspendeu esta noite o debate sôbre o norte da África, depois do discurso com o qual Faure iniciou a campanha para salvar o gabinete. A sessão terminou às 22,50. Recomeça amanhã às 14 horas.

Faure advertiu a Assembléia hostil de que a nação deve unir-se contra a "intervenção" estrangeira e salvar o norte da África.

Às 20,30 Faure começou a falar:

"O problema de Marrocos não é o problema de uma pessoa e sim o problema de uma política. Esta deve ser de evolução e reformas, que pressuponham o estabelecimento de um govêrno autônomo, conservando a França tudo o que se refere à política exterior e à defesa".

Faure explicou com minúcia os problemas e as medidas que pensa tomar. Disse que se recusa a renunciar por não querer deixar "um vasio no poder em instantes críticos para a França".

"Embora o problema marroquino me tenha feito viver difíceis semanas, tenho fé na minha fórmula de amisade entrea França e Marrocos. Se puder trabalhar por essa fórmula creio que terei bem servido à minha pátria". (U.P.)

A CONFIANÇA

PARIS, 6. O Conselho de Ministros se reuniu esta manhã; ouviu um acomunicação de Edgard Faure.

Comentando as decisões do Conselho, um porta-vez do govêrno anunciou: "O Conselho de Ministros resolveu aceitar imediata discussão do caso marroquino, e a seguir o da África do Norte. Pediu que o debate se inicie hoje, e êsses problemas se debatam sem interrupção até à conclusão".

Salientou que o presidente do Conselho pedirá para se explicar primeiro sôbre os assuntos marroquinos, dando parte de suas intenções e pedindo ao parlamento que aprove a ação governamental. O debate abre com uma declaração do presidente do Conselho.

O porta-voz disse que é intenção de Faure substituir os ministros demissionários, notadamente o ministro da Defesa, "para não deixar passar um grande período de "vacância grave". O presidente do Conselho está autorizado a apresentar a questão de confiança, se o julgar necessário.

O Conselho ouviu o sr. Antoine Pinay, ministro dos Estrangeiros; expôs os resultados da conferência franco-alemã de ontem, no Luxemburgo, a respeito do Sarre. (F.P.)

A "QUESTÃO DO TRONO"

PARIS, 6. A comissão de relações exteriores da Assembléia ouviu Edgar Faure sôbre a situação na Africa do Norte. Faure frisou a gravidade das manobras que se desenvolvem contra a França na Africa do Norte, por "meios diplomáticos e militares". Afirmou a necessidade de definir uma política em Marrocos, tendo como base "evolução e reformas".

A política do govêrno esbarrou na "questão do trono". O Istiqlal é contra o sultão, Ben Arafa; a França não pode voltar atraz relativamente ao antigo sultão Ben Youssef. Via como elemento de solução um "conselho do trono", que designasse um govêrno marroquino.

Respondendo a críticas sôbre a demora na execução dessa política, o chefe do govêrno frisou a amplitude das dificuldades encontradas. (FP)

LIÇÕES DE DEMOCRACIA

PARIS, 6. Em atmosfera de febre, provocada pela renúncia de quatro ministros do gabinete Faure o sr. Pierre Schneiter, deputado M. R. P. ontem reeleito presidente da Assembléia, pronunciou hoje a alocução de uso.

Destacou de improviso "angustiantes problemas" que requerem a aten-

# Inaugurado o Congresso do Partido Conservador

## *"É necessário fazer sacrifícios para estabilizar a economia britânica", declara Butler*

LONDRES, 6. Na presença de mais de 4.000 delegados da Grã-Bretanha e das possessões britânicas de além-mar, inaugurou-se hoje, em Bournemouth, o congresso do Partido Conservador.

Depois de ter aprovado sem discussão as atas do último congresso e o relatório anual e enviado uma mensagem de simpatia a sir Winston Churchill, o Congresso discutiu assuntos do Império e da comunidade em matéria econômica.

Peter Walker apresentou moção que constitui um primeiro ataque à política do chanceler do Erário, pedindo ao govêrno para "adaptar política mais ousada a fim de reforçar os laços da Grã-Bretanha com seus territórios de ultramar".

A moção foi aprovada por unanimidade. (F.P.).

DECLARAÇÕES DE BUTLER

BOURNEMOUTH, 6. O ministro da Fazenda, R. A. Butler, abriu a assembléia anual do Partido Conservador com a advertência de que é necessário fazer sacrifícios para estabilizar a economia britânica.

Butler declarou: "Penso em continuar a restrição de créditos. Unicamente por meio do trabalho e sacrifício encontraremos a salvação. Agora temos que podar bem as roseiras para obter botões melhores, com o objetivo de competir com o estrangeiro".

Butler falou depois de um vivo debate econômico. As conferências do Partido Conservador são geralmente tranqüilas, mas desta vez delegado após outro se levantou para expressar-se preocupado com a situação econômica.

Butler foi saudado com uma ovação, ao levantar-se para fazer uso da palavra. Essa acolhida demonstra que, depois de Eden, Butler é quem mais simpatias tem entre os delegados.

Butler comprometeu-se firmemente a seguir sua política relativa ao método indireto de apertar as réstrições do crédito, e prometeu não implantar novamente o racionamento.

"Demos liberdade ao povo e não voltaremos às cotas, racionamento e restrições. Estamos procurando abrir novo caminho

(Continua na 10.ª página)

Veja como obter o MÁXIMO de seu Barbeador Elétrico
Escanhoe-se melhor – com muito mais conforto! Passe Lectric Shave em seu rosto *antes* de barbear-se.
- Evapora a transpiração da pele, que "segura" o aparelho.
- Lubrifica e protege a pele.
- Amacia a barba e permite um escanhoar perfeito.

Use Lectric Shave com qualquer Barbeador Elétrico

Um Produto WILLIAMS

Tintura FLEURY
OLEOSA MARAVILHOSA
PARA O CABELO
PREÇO EM TODO O BRASIL
35,00
VENDAS ATACADO - VAREJO
Perf. Fleury Ltda.
Rua 7 de Setembro, 40
Sobrado - 22-4681
Rio de Janeiro
Solicitamos agentes nas cidades do interior

Companhia de Seguros Aliança da Bahia

Comunica que, durante a construção do seu novo edifício os escritórios da sua Agência Geral, a partir da próxima segunda-feira, 10 do corrente, passarão a funcionar no "EDIFÍCIO CARDEAL ARCOVERDE", à Rua São José n.º 90 — 15.º pavimento, bem como na loja com frente para a Rua Rodrigo Silva n.º 7. Comunica, outrossim, que os telefones, até a instalação da nova mesa, serão os seguintes:

52-6144 — INCÊNDIO E ACIDENTES PESSOAIS
52-6145 — TRANSPORTES
52-6146 — GERÊNCIA

(42028)

LOTERIA FEDERAL
AMANHÃ
3 Milhões de Cruzeiros

# "CORREIO" DOS ESTADOS

BAHIA

DIA DO FUNCIONÁRIO — Sob os auspícios da Associação dos Servidores Públicos, dêste Estado, será comemorado com várias festividades o "Dia do funcionário Público", que transcorrerá a vinte e oito do mês corrente. (A.N.)

CEARA'

INCIDENTE — Graças ao entendimento mantido na noite de ontem entre o governador Paulo Sarazate, o diretor da Divisão do Impôsto de Renda, sr. Castro Viana Júnior, e os fiscais Dino Cinelli, Hamery Santana e Orlando Travanca, foi solucionado o incidente ocorrido entre o deputado Carlos Jereissati, chefe da firma Carlos Jereissati & Cia., e a Delegacia local do Impôsto de Renda.

O sr. Castro Viana Júnior, que veio a Fortaleza especialmente para tratar do caso, regressará ainda hoje ao Rio. (M.)

MINAS GERAIS

RODOVIA — O governador Clóvis Salgado inaugurou a nova rodovia Belo Horizonte-Nova Lima, que reduz à metade o tempo gasto no percurso entre aquelas duas cidades. (A.N.)

PARA'

FILMAGEM — Uma equipe de técnicos da Warner Bros, chefiada pelo cinegrafista Zygmunt Sulistrowki, chegou a Belém a fim de realizar filmagens na amazônia. O título da fita, segundo declarações do sr. Zygmunt, será "Amazon Traider".

Os técnicos estão hospedados no Grande Hotel, e já realizaram as filmagens do Amazonas, tendo concluído com êxito os trabalhos. (Asp)

SÃO PAULO

COMISSÃ DO SALÁRIO-MÍNIMO - Foram eleitos ontem vogais e suplentes para compor as listas tríplices da comissão do salário-mínimo em São Paulo, no Sindicato da Indústria de Produtos Químicos para Fins Industriais do Estado de São Paulo, respectivamente os srs. José Hermínio de Morais Filho, Domingos Bove e Abílio Boin, vogais, e Walter Rodolfo Chiari, Vicente Girard e Carmino Giordano, suplentes. (M.)

## PUBLICAÇÕES

Recebemos mais um número da "Revista Vela" dirigida por Annibal Petersen Júnior, que traz na capa o número 18.

Esta revista especializada, apresenta um noticiário variado e a dêste mês traz uma minuciosa estatística principalmente das regatas da classe "carioca" de grande valia para os amantes dêsse tipo de barco.

Agradecemos o envio do exemplar e recomendamos sua leitura aos que se interessam pela vela em nosso país.

CANSADOS DE ESPERAR

# Em memorial ao govêrno, os itabiranos acusam de sabotagem a Vale do Rio Doce

A Câmara Municipal de Itabira enviou ao sr. Café Filho um memorial em que declara: "A alta direção da Companhia Vale do Rio Doce continua a ludibriar a nobreza do caráter de V. Exa., engodando, por outro lado, a boa-fé e as esperanças de um povo que luta, sofre e espera, há treze anos, o cumprimento de uma lei".

HISTÓRICO DE UMA CAMPANHA

O memorial continua: "Há quatro meses, sr. presidente, que a Câmara Municipal desta comuna se acha em sessão permanente; a todos os rincões do Brasil o angustioso apêlo dos itabiranos foi enviado, encontrando eco em todos os espíritos compenetrados do dever cívico; ao Catete foi enviada uma embaixada de cidadãos proeminentes nas esferas do país, retumbando ali o apêlo de um povo que reivindica os seus sagrados direitos; o primeiro magistrado recebeu a embaixada itabirana, assumindo com ela o compromisso de visitar Itabira, onde iria verificar, do alto do Cauê, os motivos pelos quais ainda não se haviam mudado os escritórios da Vale do Rio Doce para esta cidade; os itabiranos, formando nova caravana representativa, foram bater às portas do Palácio da Liberdade, onde ouviram o sr. governador de Minas Gerais; realizou-se um conclave intermunicipal em Itabira, a fim de tratar-se dos assuntos ligados aos interêsses do Vale do Rio Doce, focalizando-se, em primeiro plano, as reivindicações dos itabiranos; lutou-se, sr. presidente, pediu-se, rogou-se, porém a vitória, que se tornava tão certa, como certos têm sido os princípios porque se bate, parece haver desviado seu rumo, passando a mãos inimigas".

E prossegue o presidente da Câmara, sr. Joaquim Pires:

"V. Exa. tem lutado em prol da causa municipalista, nós reconhecemos isto; porém os "mestres" do engodo e da "técnica chinesa" (maneira de vencer pelo cansaço) parecem triunfar de tudo, chegando mesmo a zombar de todos os fundamentos legais de uma causa que já se tornara empolgante, dada a sua repercussão em todo o território nacional."

PARA ITABIRA, NADA

A Câmara espera que tudo se resolva ainda no atual govêrno, e chama a atenção do sr. Café Filho para a justiça da causa:

"Para Itabira, a cidade vítima de suas reservas econômico-financeiras, coisa alguma de concreto ou tangível jamais se edifica, jamais se determina. E por que, sr. presidente? Será que os itabiranos devem renunciar a seus ideais legítimos? Será que nossos apelos, lançados em todo o território nacional, deverão morrer sem resultado? e uma Câmara patrocina a reivindicação de um povo que exige o cumprimento de artigos inseridos nos estatutos de uma companhia organizada; se o Brasil se solidariza com essa Câmara; se o govêrno procura solucionar o problema, por que não se cumprem, as determinações previstas em lei? Por acaso essa fôrça estranha se forma de razões mais poderosas que as leis de um país democrático, pelas quais zela a honestidade de um presidente da República? Não o cremos, sr. presidente, porque confiamos na palavra de V. Exa., e temos certeza de que, mesmo antes de expirar o seu mandato presidencial, será ordenado oficialmente o cumprimento dos artigos 2.º "in-fine" e 47 dos estatutos da Cia. Vale do Rio Doce S. A., marcando-se, outrossim, a data de transferência dos escritórios centrais dessa Cia. para o seu lugar, o lugar pre-estabelecido em leis estatutárias: Itabira."

CONTRA A SABOTAGEM

"Se uma fôrça descomunal se ergue perante as leis do país, ameaçando derrotar ideais sadios — conclui o memorial — outra fôrça se erguerá, sr. presidente, em defesa dos princípios ora sabotados misteriosamente. Esta segunda fôrça haverá de vencer seus contendores, porque nasce de um povo, percorre todo o Brasil, repercute no Senado, no parlamento, no Catete e nos próprios arcanos da divina morada. Esta fôrça, sr. presidente, demolirá os alicerces da sabotagem, porque se bate pela mais nobre causa: Forçar o cumprimento de uma lei!"

# UM REPÓRTER...

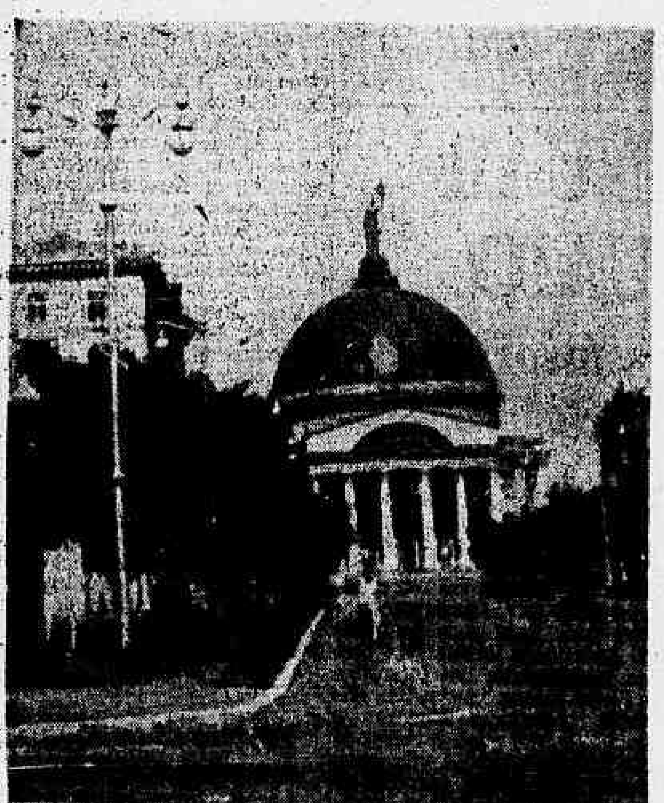

"Planetarium" de Stalingrado, com seu possante e complicado telescópio: manchas no sol

(Conclusão da última página)

Comunista — sentara-se ao meu lado e, certamente para ajudar-me a praticar o idioma, conversava comigo em russo. Ao começar o terceiro e último ato, montaram um aparelho cheio de aros e molas, no meio do picadeiro. Era um negócio enorme e, todos, ficamos um momento a pensar: "Que diabo será isso?

— *Ótchen oslojnénie*... — comentou o meu vizinho russo.

Não entendi. Pedi que explicasse o que queria dizer.

— *"Oslojnénie"*: complicado.

E, dando uma risada macia e contente, lembrou:

—Feito aquêle "Planetarium" de Stalingrado: muito complicado. Não vi nada.

O "KROKODIL"

São manifestações esporádicas e individuais, poder-se-á observar. Não são. Mesmo nas publicações humorísticas se poderão encontrar exemplos semelhantes e até muito mais fortes de crítica misturada a bom humor.

Tenho comigo, por exemplo, o número do "Krokodil" datado de 20 de julho. Trata-se da publicação humorística mais famosa da União Soviética. Não direi que seja "uma delícia de revista" — está longe disso; mas, de vez em quando, traz alguma coisa boa ou ilustrativa.

No número em questão, existe o desenho de um grupo de camponeses jogando baralho no segundo andar de um sobrado, enquanto do lado de fora as mulheres trabalham o campo. Há uma pequena notícia explicativa, ao alto, segundo a qual descobriu-se num "kolkoz" (fazenda coletiva) da região de Samarcande (Uzbekistão) que, enquanto as mulheres davam duro no trabalho, os homens descansavam. A legenda diz, simplesmente, "Tempo Quente".

PIADA ANTI-RUSSA?

Mas, a melhor piada dessa edição do "Krokodil" é justamente a que aparece na capa da revista. Até parece "charge" de publicação anti-soviética. Um homem se acha sentado diante de uma grande fôlha de papel onde está desenhando um aparelho (semelhante a uma grande cafeteira de metal). Um corte lateral do aparelho mostra que, dentro dêsse, existem água, carvão e fogo. O título é "No Instituto de Pesquisas Científicas".

O homem que está sentado diz para outro que está de-pé, atrás de sua cadeira:

— E como chamaremos nosso novo invento?

— Samovar! — responde o outro.

— Mas, eu tenho a impressão de que já existe alguma coisa com êsse nome.

(CONTINUA)

# DE SÃO PAULO:

— Embora prestigiado com a votação de Juarez, Jânio cai na rêde do P.S.D.
— A vitória de Juscelino determinará uma reviravolta na política paulista
— O fim da política do pé-de-meia
— Novo amor: Lino de Matos e Porfírio da Paz

R. P.

SÃO PAULO, 6 (Sucursal) — A espetacular votação que o general Juarez Távora está obtendo em todo o Estado de São Paulo constitui, sem dúvida, uma vitória do sr. Jânio Quadros. Neste momento, já apuradas 50 por cento das urnas, o candidato apoiado pelo governador tem mais de 300 mil votos. Em São Manoel, terra do sr. Ademar de Barros, o candidato pessepista obteve vantagem de apenas oito votos sôbre o general. Nos bairros operários da Capital, inclusive Vila Maria, que é, por assim dizer, a sede do movimento janista, Juarez está vencendo.

Contudo, e a despeito de seu indiscutível sucesso nesta campanha, o sr. Jânio Quadros, na hipótese muito provável da vitória do sr. Juscelino Kubitschek, será em futuro muito breve uma estrêla em declínio, no firmamento político. Com efeito, o sr. Jânio Quadros, para poder governar, terá de entregar-se às velhas raposas do P. S. D. e ao saco de gatos do P. T. B. O que vale dizer que não contará, então, com o apoio dos pequenos partidos que o apoiam e que funcionam como elementos de contacto com a massa operária, atraindo para a pessoa do governador as simpatias da gente pobre que o elegeu e que descarregou votos em Juarez.

Agora, é muito provável que o projeto do Executivo, de extinção da Secretaria do Govêrno e criação da Secretaria do Interior, se transforme em realidade. Mas o PSD quererá para si essa pasta, aparentemente "municipalista", isto é, de defesa dos interêsses das cidades do interior, mas na realidade tremenda arma política. A pasta, que seria criada para o sr. Cunha Bueno, irá parar nas mãos de algum político indicado pelo sr. Cirilo Júnior. E não será o jovem e inexperiente ex-secretário do Govêrno. O sr. Cunha Bueno no dia 3 de outubro, caiu do cavalo: nem cargo no govêrno, nem posição dentro do PSD.

O Partido Socialista Brasileiro, que sempre estêve ao lado do sr. Jânio Quadros e que constituía, na Assembléia, o seu grande escudo, já se encontra separado do governador. Independente por enquanto, mas certamente na oposição dentro em breve. A demissão dos auxiliares diretos do governador, esperada para hoje, "para facilitar a composição do novo govêrno", marcará o início de mais inesperada inversão no panorama político paulista: o governador eleito por fôrças populares, passa-se, de armas e bagagens, para o lado do fubaronato e do coronelismo, e irá, certamente, aprender com os maquiavélicos pessedistas, como se faz política, à velha moda do antigo e sepultado perrepê.

Na hipótese dessa composição, o programa de austeridade, tal como vem sendo cumprido, à moda janista, lá se vai por água abaixo. A política meio mineira do matogrossense governador de São Paulo de guardar dinheiro no banco com sacrifício de obras públicas, será sepultada como medida inicial. O mesmo destino terá a política de compressão nas despesas com o funcionalismo. O PSD sempre foi o campeão do empreguismo, do filhotismo, dos panos quentes. Mas também das obras públicas. A êles, sim, se aplica a frase que o sr. Ademar de Barros lançou como "slogan" de sua propaganda eleitoral: "São Paulo não pode parar". Os pessedistas são homens de iniciativa, gostam de movimento e como dirigentes de poderosa fôrça eleitoral no interior, precisam, para sua própria sobrevivência, de levar o progresso ao interior do Estado, com a abertura de novas estradas e conservação das antigas, levar ao campo escolas, água e esgotos etc. O prof. Garcez, quando governador, foi um exemplo dessa política: construiu mais estradas, em quatro anos de govêrno, do que o sr. Ademar de Barros durante todos os anos em que administrou São Paulo, como interventor e como governador.

Em resumo: o sr. Jânio Quadros terá de abrir o cofre e deixar o dinheiro circular. Terá, daqui por diante, de oferecer sua colaboração à inflação... Os títulos públicos, que haviam nestes seis últimos meses, subido de cotação, provàvelmente descerão novamente. Contra a política atual, de guardar dinheiro no banco para pagar dívidas, à moda inglêsa, vamos ter, daqui por diante, a política do desenvolvimento a qualquer preço, do progresso pelo sistema do crediário. Vai dominar o govêrno a mentalidade dos velhos políticos que acham mais certo realizar hoje para pagar amanhã, ou seja o jôgo da desvalorização do dinheiro.

OUTRA ALIANÇA

No outro lado, o do populismo, já aparece clara uma nova aliança: a do sr. Lino de Matos com o sr. Porfírio da Paz. Porfírio já é candidato a prefeito, para as eleições de 1957. O general gostou da experiência. Estava no céu, distribuindo empregos aos amigos, dando entrevistas aos jornais, visitando obras e sendo fotografado com a farda de general (reformado) do Exército. O que significa que o PTB não vai ficar em paz. A luta entre o grupo porfirista, que no último momento da campanha se bandeou para o sr. Ademar de Barros, e o grupo hoje controlando o partido em São Paulo, vai acesa. Mas existem outros grupos de tocaia, à espera da oportunidade de entrar em cena.

Mas o forte do sr. Porfírio da Paz, desta vez, não vai ser o PTB; nem vai ser a arquibancada do Pacaembu: êle conta com o PSP, ou seja com o sr. Lino de Matos, que já está pintando como o próximo líder do partido, em substituição ao sr. Ademar de Barros, que arruma as malas para uma longa visita à Alemanha.

Porfírio, em troca do apoio pessepista, apoiará a candidatura Lino de Matos ao govêrno de São Paulo, na sucessão do sr. Jânio Quadros.

Se o acôrdo funcionar e eleger os dois líderes populistas ou que nome tenha essa política aventureira, terá São Paulo sido transformado em "fish and chips" — estará frito, irremediàvelmente frito!

*Quando a previsão é tudo*

# A ENERGIA QUE O FUTURO NOS DARÁ

## Centrais nucleares, solução inevitável

por Sir John Cockcroft

**Num documento intitulado "A Contribuição da Fôrça Nuclear ao Reino Unido e aos Recursos de Energia do Mundo até 1975", apresentado perante a Conferência Internacional sôbre as Aplicações Pacíficas da Energia Atômica em 10 de agôsto último, sir John Cockcroft, K.C.B., C.B.E., F.R.S., acentuou vários fatôres da aplicação da energia nuclear para a produção de energia elétrica e considerou seu uso em relação às necessidades de energia futuras da Grã-Bretanha. O artigo que se segue é uma versão ligeiramente condensada do documento de sir John. (Copyright B. N. S.)**

LONDRES, setembro 35 (B. N. S.). A primeira central de energia nuclear do Reino Unido está sendo construída em Calder Hall pelo Grupo Industrial da Autoridade de Energia Atômica, e extrairá seu calor de dois reatores moderados a grafite. O calor será transferido para geradores de vapor por meio do gás carbônico sob pressão. Espera-se que essa central nuclear forneça 50 megawatts de eletricidade à rêde nacional. Reportamo-nos à questão mais abaixo.

A produção e a eficiência das centrais de energia nuclear moderadas a grafite podem ser elevadas, aumentando-se a pressão e a temperatura e melhorando as características da transferência de calor. As organizações industriais estão atualmente empenhadas no projeto dessas centrais de energia, aperfeiçoadas, auxiliadas tècnicamente pela Autoridade de Energia Atômica. A Autoridade Central de Eletricidade da Grã-Bretanha espera construir doze dessa centrais nucleares, completando-se sucessivamente entre 1960 e 1965. Espera-se que a produção de uma única central nuclear se eleve de 100 megawatts para, no mínimo, 200 megawatts. A capacidade total instalada, por conseguinte, excederá a 1.000 megawatts por volta de 1965, época em que a energia nuclear fará o trabalho de muitos milhões de toneladas de carvão anuais.

Depois de 1965, quando a indústria tiver adquirido experiência na construção dessas centrais e a Autoridade de Eletricidade em seu funcionamento, espera-se que o programa se estenda muito mais ràpidamente, a ponto de que em 1970 a maior parte das novas centrais atômicas britânicas sejam do tipo nuclear. Em 1975, a capacidade instalada terá provàvelmente sido elevada entre 10.000 e 15.000 megawatts, e a capacidade total do sistema de fornecimento de eletricidade pública será então entre 55.000 e 60.000 megawatts. As centrais de energia nuclear provàvelmente funcionarão como centrais de carga fundamental, fornecendo assim uma proporção mais alta de energia em relação à sua capacidade do que as centrais de carvão. Em 1975, a energia nuclear deverá estar fazendo o trabalho de, pelo menos, 40 milhões de toneladas de carvão por ano — fornecendo aproximadamente 40% da energia para eletricidade.

Uma estimativa aproximada das necessidades de energia elétrica do Reino Unido para o ano 2000 pode ser obtida avançando as estatísticas atuais da procura; elas poderão então indicar o equivalente a cêrca de 250 milhões de toneladas de carvão. Provàvelmente, o total da energia suplementar ultrapassando as exigências de 1975 terá de vir de fontes nucleares. Podemos, por conseguinte, esperar que a energia nuclear faça o trabalho de 150 a 200 milhões de toneladas de carvão, por volta do ano 2000, na Grã-Bretanha.

AS NECESSIDADES MUNDIAIS DE ENERGIA

Pode-se comparar essa estimativa com as necessidades do mundo no ano 2000, que foram previstas em 9.000 milliard de unidade (9 x 10 12): isso exigiria o emprêgo de 3 milliard e ½ toneladas de carvão num ano, se êsse carvão fôsse produzido apenas nas centrais térmicas de energia. Foi também estimado que a procura total de combustíveis primários não será de menos de 7 milliard e ½ de toneladas equivalentes a um ano. Quando se comparam essas cifras com as reservas disponíveis de combustíveis convencionais, inclusive a hidreletricidade, pergunta-se se será praticável que a maior parte da procura de eletricidade — digamos dois ou três milhares de toneladas de carvão equivalente a um ano — seja fornecida pela energia nuclear.

As exigências do combustível nuclear para êsse trabalho depende da eficiência de utilização da energia desprendida pela fissão do urânio. Se se pudesse conseguir uma utilização de 33%, uma tonelada faria o trabalho de um milhão de toneladas de carvão. Antecipa-se que essa grande eficiência será alcançada por um progresso sucessivo no desenvolvimento das centrais de energia nuclear.

Os reatores moderados a grafite, com os quais a Grã-Bretanha pretende iniciar o desenvolvimento da energia nuclear, apresentam a grande vantagem de permitir o emprêgo do urânio natural — não exigem fornecimentos do urânio enriquecido numa instalação de difusão. Espera-se que com êsses reatores o calor equivalente a, pelo menos, 3.000 megawatt-dias por toneladas de urânio, seja extraído num único ciclo de combustível, proporcionando o calor equivalente a 10.000 toneladas de carvão, da qualidade normal na Grã-Bretanha. Espera-se que êsse limite de extração de calor seja determinado mais pela deterioração dos elementos do que pelos fatôres nucleares.

No fim do primeiro ciclo, os elementos do combustível contêm uma quantidade substancial de plutônio aliado aos produtos de fissão. Êsses produtos serão extraídos quìmicamente, e o urânio e o plutônio podem então ser submetidos a nova fissão. O plutônio pode ser usado como uma alternativa para outros tipos de reatores térmicos — tais como os moderados à água que requerem combustível enriquecido, ou reatores geradores rápidos, como os de Dounreay.

Já foi demonstrado que deveria ser possível submeter o urânio e o plutônio a novos processos muitas vêzes, até que a concentração do urânio 235 tenha sido reduzida a uma baixa cifra, e uma quantidade apreciável de urânio 238 tenha sido submetida à fissão. Dessa forma, talvez, seja possível aumentar a extração do calor por tonelada de urânio de equivalente a 10.000 toneladas de carvão até 100.000 toneladas.

Durante êsse período e mesmo antes, é provável que o tipo de reator usado na Grã-Bretanha seja substituído por um proporcionado médio e de produção mais elevada. Os reatores moderados à água, ora em estudo no Reino Unido, talvez possam ser considerados como os possíveis sucessores dos reatores moderados a grafite. E' provável que as produções de energia se elevem a, pelo menos, 150 megawatts por reator e que as principais despesas baixem a menos de 90 libras por kilowatt instalado.

REATOR GERADOR RÁPIDO

Talvez ainda se possa esperar um melhoramento futuro na utilização do urânio, quando os reatores geradores rápidos entrarem em operação. Os resultados obtidos com o Reator Rápido de Energia Zero, de Harwell — Zephyr — mostram que os reatores rápidos a plutônio têm um fator de alto rendimento. O plutônio secundário produzido no reator de urânio 238 deve ser substancialmente maior do que o plutônio submetido à fissão no centro. Talvez, por conseguinte, fôsse possível fazer uso da maior parte da energia físsil não apenas do urânio 235 mas ainda do 238, e extrair de uma tonelada de urânio o calor equivalente, no mínimo, aos milhões de toneladas de carvão já mencionadas. Os reatores geradores rápidos têm assim um importante interêsse num programa de energia nuclear e em outro documento os problemas de engenharia do reator gerador rápido experimental que estão sendo construídos em grande escala na Grã-Bretanha, serão ressaltados.

O programa de energia nuclear, por conseguinte, promete melhoramentos de dois dos dez fatôres da utilização do urânio, à proporção que se processar o desenvolvimento. Parece que êsses melhoramentos tecnológicos serão conseguidos mais ràpidamente do que a expansão das necessidades de energia nuclear. Podemos por isso considerar que as exigências de energia nuclear do Reino Unido para 1975 serão atendidas por um consumo anual de urânio de 40 e 400 toneladas, juntamente com exigências iniciais de novas centrais geradoras, que talvez excedam a 400 toneladas por ano.

SUPRIMENTOS ADEQUADOS DE URÂNIO

As possíveis exigências do Reino Unido para o ano 2000, equivalente aos 250 milhões de toneladas de carvão, por ano, seriam satisfeitas com o consumo de 250 toneladas de urânio ou tório por ano, se a auto-geração já estiver inteiramente desenvolvida na época. No mesmo período, a escassez de combustíveis convencionais que surgirá nos fornecimentos mundiais, talvez possa ser enfrentada pela produção da maior parte dos fornecimentos de eletricidade do mundo em centrais nucleares, que consumiriam 2 ou 3 milhares de toneladas de urânio ou tório por ano, para êsse fim. Haveria também grandes necessidades suplementares de urânio para investimentos iniciais nos novos reatores. Outros documentos apresentados à Conferência sôbre fornecimento de urânio sugerem, contudo, que se poderá, sem grandes dificuldades, fazer face a essas necessidades.

# Resenha Internacional

**ALEMANHA — O Ministério da Justiça da Baviera anuncia que carecem de fundamento as versões de que Ilse Koch, a "Besta de Buchenwald", será posta em liberdade.**

CHIPRE — Novos contingentes militares britânicos chegaram a esta ilha. Essas tropas vêm dar apoio às fôrças de segurança da ilha na preparação de gigantesca campanha contra o terrorismo.

**EQUADOR — O presidente de Costa Rica chegou ontem em visita oficial a convite do govêrno equatoriano.**

ESTADOS UNIDOS — Os Estados Unidos permanecerão inflexíveis em seu embargo ao comércio com a China bolchevista.

— O ator Neville Brand obteve divórcio à base de uma razão inteiramente nova nos anais forenses: acusou a espôsa de ter deixado o lar para se tornar toureira.

**FRANÇA — Pierre Poujade, presidente da Liga contra os Impostos, compareceu ante um magistrado como acusado de incitar o povo francês a não pagar impostos.**

INDONÉSIA — O partido muçulmano anticomunista "Masjumi" ganhou terreno na apuração das eleições gerais, passando do quarto para o segundo lugar.

**ITÁLIA — Anuncia-se que o ministro de Relações Exteriores, Gaetano Martino, partirá em novembro para Tóquio e Bancó. É a primeira visita que realiza um membro do gabinete italiano aos países asiáticos, desde o fim da guerra.**

VIETNAM — "O govêrno vietnamita decidiu organizar a 23 do corrente um referendo popular a respeito da destituição do imperador Bao Dai", anuncia o ministro do Interior.

**UNIÃO INDIANA — Mais de mil pessoas morreram nas inundações na província de Punrae. Centenas de casas ruiram, ao longo do Ravi, e várias aldeias foram inundadas.**

# A renúncia...

Conclusão da última pág.

lamentam a ausência do sr. Whitaker do importante cargo.

O sr. Antonio Alvarez Restrepo, gerente do Banco Cafeeiro, expressou que "é realmente lamentável a saída do ministro das finanças do Brasil, sr. José Maria Whitaker, já que êle tinha adotado uma atitude de compreensão em face do problema do café, e tinha estudado muito atentamente a posição atual do mercado e a forma como deveria proceder-se para levar a cabo uma reforma cambial que não implicaria, ao mesmo tempo, numa baixa dos preços do café. A renúncia do sr. Whitaker torna a criar, disse o sr. Alvarez Restrepo, a mesma situação de incerteza para o mercado do café brasileiro, que a existente durante mais de um ano, desde a renúncia do ministro Oswaldo Aranha". (F.P.)

PROTEÇÃO AOS PRODUTORES FRANCESES DE CAFÉ

PARIS, 6. Um projeto de lei que visa proteger os produtores de café da União Francesa será apresentado brevemente pelo senador por Madagascar Jules Castellani. O senador diz que é necessário introduzir um sistema de ágios flexíveis para proteger os produtores africanos contra os efeitos adversos das medidas cambiais brasileiras. (R.)

REUNIÃO DOS COMERCIANTES EUROPEUS

GENOVA, 6. Os comerciantes europeus de café realizarão sua reunião anual nesta cidade, no dia 29 do corrente.

Os problemas cafeeiros serão discutidos pelos delegados das Associações européias de café de Amsterdam, Antuérpia, Bremen, Hamburgo, Havre, Londres, Marselha, Rotterdam, Trieste e Gênova. (R.)

## GRAVE AINDA O ESTADO DE McNEIL

NOVA YORK, 6. Informa-se que embora haja melhorado algo, o estado de Hector McNeil, ex-ministro de Estado da Grã-Bretanha, continua sendo grave. McNeil, de 48 anos, está internado no Columbia Presbyterian Hospital.

O ex-ministro britânico sofreu um ataque a bordo do transatlântico "Queen Mary", no qual viajava de seu país para Nova York. Sua espôsa chegou ontem em avião, de Londres, e permanece junto ao enfêrmo.

McNeil é membro trabalhista do Parlamento britânico, em representação da Escócia. E ainda representante na Europa da Enciclopédia Britânica. Veio aos Estados Unidos para tratar de interêsses prticulares.

Os médicos que assistem se mostraram animados com as melhoras apresentadas por seu estado de saúde. (U.P.).

# DE MINAS:

— Falharam a omissão e a solércia de Benedito Valadares
— Choque no entusiasmo ademarista
— Perde a UDN o seu segundo reduto eleitoral
— Desrespeitado o juiz pela fôrça federal

J. C.

BELO HORIZONTE, 6 (Da Sucursal) — A apuração do pleito em Minas não se vem processando no mesmo ritmo que a de São Paulo. Mas os resultados parciais já divulgados revelam que a atitude de retraimento do senador Benedito Valadares não chegou a contaminar ou influir as hostes pessedistas do Estado.

Há meses, era sentida a omissão do presidente da seção pessedista de Minas e grande era a apreensão dos mais categorizados próceres quanto ao pronunciamento do eleitorado do partido majoritário. A autoridade do sr. Valadares junto aos diretórios municipais nunca foi posta em dúvida e sua influência sempre foi preocupação de todos os partidos que disputam em Minas as preferências do eleitorado.

Com os primeiros resultados apurados nesta capital e em dezenas de municípios do interior, embora parciais, os círculos políticos estão tomados de surprêsa. Verifica-se que a omissão do sr. Valadares, tão temida pelos juscelinistas e acalentada pelos udenistas, só afetou, até agora, o restrito círculo eleitoral da cidade de Pará de Minas e vilas circunjacentes.

Os que se engajaram na luta pela candidatura mineira mostram-se eufóricos com êsses resultados e chegam mesmo a afirmar que a dubiedade e quiçá solércia do presidente Valadares estão tendo uma resposta enérgica do eleitorado. Outros, ainda pessedistas, interpretam a vitória maciça de Juscelino como um alto grau de compreensão do povo mineiro em face da campanha rotulada de golpista e que visava a tirar a Minas a sua grande oportunidade.

O juarezismo pode estar decepcionado, mas é certo que o pessedismo mineiro, a despeito de ter o seu comandante faltado, cerrando fileiras em tôrno da candidatura anti-golpe, vem revelar-se portador de consciência partidária, difícil de ser tangido por líderes de espírito acomodatício.

CHOQUE NO ENTUSIASMO ADEMARISTA

Com os primeiros resultados das eleições no país, os poucos ademaristas de Belo Horizonte ostentaram uma bulhenta euforia em todos os recantos da cidade, fazendo constar a sua presença com manifestações de tranqüila segurança na vitória.

Já na tarde de ontem, havia caído água na fervura, verificando-se um choque no entusiasmo ademarista, com a reação dos srs. Juscelino Kubitschek e Juarez Távora. Os adeptos do candidato populista passaram então a não ocultar a sua irritação. E o primeiro sintoma dêsse espírito transtornado foi a atitude de um dos seus delegados, o qual pretendeu, sem base e tardiamente, impugnar todo o pleito na Capital.

A UDN PERDE O SEU SEGUNDO REDUTO ELEITORAL

A grande surprêsa que o pleito nesta capital trouxe foi o amplo terreno perdido pela UDN, partido que sempre contou com a maior preferência do eleitorado belorizontino.

Nas eleições de outubro de 1954, assentiu-se que algo de novo ocorria em Belo Horizonte, pois o PSD, disputando a eleição para senador, conquistara um maior número de legendas, superando a UDN, embora por cifra pouco expressiva. Já agora, os primeiros resultados da apuração do pleito de 3 de outubro último deixam claro que o partido brigadeirista, na metrópole mineira, cedeu francamente o terreno ao pessedismo. E ne mse diga que a sua derrota decorra de uma candidatura mineira à presidência da República, porque ela está também patente na disputa do govêrno estadual, em que o sr. Bias Fortes vem, por larga margem, vencendo o seu competidor Bilac Pinto.

DESRESPEITADO O JUIZ PELA FÔRÇA FEDERAL

Pela primeira vez em Minas ocorre o desrespeito de fôrça federal a um juiz. Êsse fato foi examinado ontem pelo TRE, que tomou conhecimento de comunicação do juiz eleitoral de Aimorés, com respeito à presença de tropas federais naquela Zonas, a qual foi transmitida antes das eleições.

"Declara o juiz que o comandante da fôrça federal se negou a obedecer a ordens suas e que estava disposto a fazer valer o prestígio da Justiça.

O Tribunal havia aprovado as providências tomadas pelo juiz, o qual, à vista da resposta, consultou se podia ordenar a prisão do contingente que desrespeitara suas determinações. Caso contrário, se podia sustar a realização do pleito.

Respondeu a presidência não serem aconselháveis as soluções propostas.

## PRODUÇÃO BRASILEIRA DE MICA

### Em Minas Gerais o maior volume

São produtores de mica os Estados de Minas Gerais, Rio Grande do Norte, Paraíba, Goiás e Bahia. No primeiro, a contribuição provém de 35 municípios, figurando os de Governador Valadares, Espera Feliz, São Sebastião do Maranhão e Coroaci como os principais; no segundo, existem três municípios em atividade (Currais Novos, Parelhas e São Tomé); na Paraíba figuram dois (Picuí e Soledade); na Bahia, um (Itambé), e em Goiás, um (Niquelândia).

Segundo os dados do Serviço de Estatística da Produção, do Ministério da Agricultura, em 1953 o país produziu 1.917.570 quilos de mica, no valor de Cr$ 42.585.934,00. Do total, 1.892.511 quilos provieram de Minas Gerais; 57.600 quilos do Rio Grande do Norte; 15.350 da Paraíba, 5.109 da Bahia e 1.000 quilos de Goiás.

A partir de 1937, os maiores índices de produção de mica foram os de 1948 e 1952, com 2.141 e 2.112 tonelada, respectivamente.

# PRESTOU JURAMENTO O NOVO GOVÊRNO GREGO

## *Constantin Caramanlis na presidência do Conselho*

ANTENAS, 6 E' a seguinte a composição do novo govêrno grego que acaba de prestar juramento perante o rei.

Presidência do Conselho e Defesa Nacional: Constantin Caramamlis; Negócios Estrangeiros: Spiros Theotokis; Interior: Jan Triandafilios; Finanças e Coordenação Econômica: Andre Apostolidis; Justiça: Adapopulos; Educação Nacional: Achille Gerocostopoulos; Comércio: Basile Paparisopoulos; Trabalho: Stavaros Polyzosopoulos; ministro adido à presidência do Conselho: Georges Rallis; Marinha Mercante: Georges Noyadzis; Obras Públicas: Lambros Eftaxias; Agricultura: Constantin Papaconstandinou; ministro sem pasta: Georges Exindaris.

Subsecretários de Estado: das Finanças: Leonidas Bertilis; do Comércio: Dimitri Aliprantis; Comunicações: Dimitri Davaxis; Reconstrução das Ilhas Jonias: Nicolas Spences; Agricultura: Andre Derdemezis; Previdencia Social: Georges Katsafados.

Os ministérios da Previdência Social, da Indústria e da Grecia do Norte ainda não foram dotados de titulares. (F.P.)

O NOVO MINISTÉRIO

ATENAS, 6. O novo govêrno consta de 16 ministros e de 6 subsecretários de Estado pertencentes todos ao "Agrupamento Helenico". Nove ministros e um subsecretário de Estado do novo gabinete faziam parte do último ministério Papagos.

O novo govêrno se apresentará perante a Câmara no reinício dos trabalhos parlamentares, marcado para 15 do corrente. Daqui até lá, o "Agrupamento Helenico", ou melhor a bancada parlamentar desse partido, que até agora dispunha de 208 cadeiras em 300, deverá definir sua posição a respeito do sucessor do marechal Papagos.

A iniciativa real abalou a coesão do "Agrupamento Helenico" e preve-se que Stephan Stephanopoulos, vice-presidente do Conselho e ministro dos Negócios Estrangeiros no último ministério recusará sua confiança ao govêrno Caramamlis.

O apoio de Panauotis Canellopoulos, vice-presidente do Conselho e Ministro da Defesa do govêrno Papagos, parece certo.

Os especialistas das "dosagens parlamentares" julgam que os conselheiros políticos do Rei querem constituir uma nova maioria parlamentar, que, sem dúvida, será menor que a anterior mas que em relação aos elementos vindos da oposição poderá ser apresentada como uma "solução nova".

Constantin Caramamlis, que acaba de constituir o novo govêrno helenico, tem 48 anos. Nascido na Macedonia, foi eleito deputado pela primeira vez em 1935 na chapa do Partido Populista foi reeleito em 1951 e 1952 nas chapas do "Agrupamento Helenico". Caramamlis, que é doutor em direito, foi várias vêzes ministro nos gabinetes anteriores. (F.P.)

## EMPATARAM HURACAN E NACIONAL

MONTEVIDEU 6 (U.P.). As equipes de futebol do Huracan, de Buenos Aires, e o Nacional, desta capital, empataram por 0 x 0 no encontro internacional que disputaram hoje à tarde no Estádio Centenário.

# A ausência da França na ONU causada pelo "falso colonialismo"

***Defende-se o Brasil de acusações da Rússia***

PARIS, 6. O embaixador dos Estados Unidos pediu audiência ao ministro do Exterior. Fonte autorizada refere que o embaixador exprimiu os pontos de vista americanos sôbre o meio de permitir que a delegação francesa volte a participar dos trabalhos da Assembléia da ONU. (F.P.).

FALSO COLONIALISMO

NOVA YORK, 6. O "New York Times", em editorial intitulado "Desequilíbrio na ONU", declara: "A ONU começa a apresentar estranho espetáculo. Houve tempo, nos dias da violenta expansão do bolchevismo, em que as nações livres se mantinham lado a lado na maior parte das questões importantes. Nestes dias de sorrisos russos e "espírito de Genebra", não só vemos destruída essa maioria como vemos certas nações livres da Ásia, África e América Latina votarem com Estados bolchevistas reduzidos à escravidão para expulsar da Assembléia democracias como a França e impelir a própria ONU a um caminho suscetível de conduzi-la à sua perda. A questão fundamental dessa perigosa mudança é o falso anticolonialismo que os Soviets exploram há muito". (F.P.).

O BRASIL E OS REFUGIADOS

ONU, 6. Intervindo hoje no debate da Assembléia sôbre os refugiados, o representante do Brasil, Ferreira de Souza, declarou que seu govêrno não deseja ligar êsse problema à imigração. "Desejamos escolher. Nossa leis de imigração são generosas, mas queremos acolher refugiados que possam prestar serviço, e cooperar na expansão econômica de nosso país. Seja qual fôr o espírito liberal de nossas leis. Temos de levar em conta êsse fato. Não poderemos admitir que refugiados aceitos pelo govêrno brasileiro gozem a prerrogativa de ocupar empregos parasitários".

O representante brasileiro protestou contra a afirmação do delegado da Rússia segundo a qual "o Brasil deseja obter mão-de-obra barata". Muitas vêzes, no Brasil, "os refugiados gozam nível superior ao nível da própria população nacional. A atitude do Brasil relativamente aos refugiados sempre se baseou num sentimento de humanidade". (F.P.).

CONTRA A INGLATERRA

ONU, 6. A Argentina e a Guatemala reiteraram reivindicações sôbre as ilhas Falkland e Belize, de soberania britânica.

O delegado argentino pediu ao secretário-geral que nas publicações da ONU se citem as ilhas com seu nome espanhol, e não com o nome inglês.

O representante da Guatemala, declarou que seu país faz expressa reserva dos direitos que lhe assistem no território de Belize, "e reitera seu protesto contra a ocupação dessa parcela de seu território por parte da Grã-Bretanha". (U.P.).

PEDIDO ESPANHOL

LONDRES, 6. A Grã-Bretanha examina a atitude a adotar em face do pedido da Espanha de ingresso na ONU. Em 1946, a Assembléia Geral da ONU aprovou a resolução afirmando que o govêrno de Franco não pode ser admitido na ONU. (R).

EM MOSCOU

MOSCOU, 6. O problema criado pela ausência da França na Assembléia da ONU foi levantado pelo ministro canadense do Exterior, Lester Pearson, em entrevista com Molotov. (F.P.).

## REQUERERAM PESQUISAS MINERAIS

No Departamento Nacional da Produção Mineral deram entrada, nos dias 26, 27 e 28|9|955, os seguintes pedidos de pesquisas: Dimas Barbosa, diamantes e associados, Varjão da Tromba Danta, Diamantina, Minas Sergipe: Dragagem Fluvial Ltda., calcários, Povoado Gentio, Maroin, Gergipe: Dragagem Fluvial Ltda., diamantes, ouro, cristal de rocha e associados, Córrego da Ponte, Diamantina, Minas Gerais.

# De todo o Continente

Os construtores russos que percorrem os Estados Unidos a fim de estudar os sistemas urbanísticos norte-americanos se interessaram especialmente pelos sistemas de construção empregados nas zonas frias, sendo que o chefe da delegação russa, L. K. Kozulila, ministro de Construções Urbanas, ficou por tal forma impressionado com uma porta dupla para inverno, que a comprou pedindo que fôsse enviada ao hotel em que está hospedado, em Boston.

WALTER REUTHER PREOCUPADO COM O ORIENTE MÉDIO

O conhecido líder sindical americano Walter Reuther pediu às Nações Unidas que intercedam no acôrdo recentemente dado a conhecer, por meio do qual o Egito receberá armas russas em troca de algodão e outros produtos. Reuther pediu à organização internacional que interceda por todos os meios possíveis para conseguir uma fórmula pacífica para os problemas do Oriente Médio.

LONARDI INVESTIGARÁ OS ESTUDOS ATÔMICOS ARGENTINOS

O novo govêrno argentino iniciou uma investigação sôbre as atividades do regime do general Perón no campo da energia atômica. O govêrno anterior fêz declarações em 1951 sôbre os adiantamentos realizados nesses experimentos e o novo govêrno investigará a verdade contida nessas declarações oficiais.

SERÃO DEVOLVIDOS OS PNEUMÁTICOS TCHECOS

Segundo informações dadas a conhecer em La Paz, o govêrno boliviano apresentará uma reclamação formal ante o govêrno da Tcheco-Eslováquia e devolverá milhares de pneumáticos fabricados nesse país, por considerá-los inferiores.

O CANADÁ ACEITARÁ O PLANO EISENHOWER

Um autorizado porta-voz do Canadá nas Nações Unidas declarou hoje que o plano proposto pelo presidente Eisenhower para a inspeção mútua de estabelecimentos militares como um passo em favor do desarmamento universal, será aceito pelo seu país sem maiores modificações.

REÚNE-SE O CONSELHO DE SEGURANÇA NACIONAL SOB A PRESIDÊNCIA DE RICHARD NIXON

Altos funcionários do govêrno dos Estados Unidos se reuniram em sessão ordinária do Conselho de Segurança Nacional a fim de tratar de assuntos pendentes. A sessão foi presidida pelo vice-presidente Richard M. Nixon, no impedimento de Eisenhower, segundo os moldes de bom funcionamento administrativo introduzidos pelo presidente.

# Os primeiros resultados oficiais do pleito

## O T. S. E. iniciou ontem a sua divulgação

Sòmente ontem começaram a chegar ao Tribunal Superior Eleitoral os primeiros dados oficiais relativos ao pleito de 3 de outubro, enviados àquela Côrte por via telegráfica pelos Tribunais Regionais.

Dêsses dados, cuja publicação hoje iniciamos, não constam os resultados referentes aos Estados do Maranhão, São Paulo, Paraná, Rio Grande do Sul, Minas Gerais e Distrito Federal, por não terem os mesmos sido ainda enviados ao Tribunal Superior Eleitoral. São dados inteiramente superados, mas são dados oficiais. Ei-los:

| CIRCUNSCRIÇÃO | PRESIDENTE | | | | VICE-PRESIDENTE | | |
|---|---|---|---|---|---|---|---|
| | Juarez | Adhemar | Plinio | Juscelino | Jango | Milton | Danton |
| AMAZONAS | 711 | 1.789 | 600 | 1.777 | 2.751 | 1.295 | 601 |
| PARÁ | 386 | 898 | 62 | 988 | 1.178 | 377 | 693 |
| MARANHÃO | — | — | — | — | — | — | — |
| PIAUÍ | 10.789 | 3.066 | 564 | 12.300 | 12.407 | 11.047 | 2.243 |
| CEARÁ | 13.499 | 1.417 | 1.333 | 12.010 | 13.790 | 11.694 | 1.356 |
| R. G. DO NORTE | 3.328 | 3.288 | 1.626 | 5.182 | 6.672 | 4.777 | 1.391 |
| PARAÍBA | 13.275 | 1.641 | 1.100 | 9.568 | 10.546 | 12.126 | 1.085 |
| PERNAMBUCO | 16.265 | 3.966 | 3.040 | 12.877 | 14.274 | 14.386 | 1.801 |
| ALAGOAS | 125 | 28 | 62 | 67 | 109 | 132 | 7 |
| SERGIPE | 2.336 | 469 | 354 | 3.295 | 3.436 | 2.604 | 217 |
| BAHIA | 9.534 | 7.365 | 8.621 | 15.615 | 21.387 | 13.546 | 2.428 |
| E. SANTO | 8.017 | 12.538 | 9.343 | 13.079 | 16.465 | 14.027 | 5.681 |
| R. DE JANEIRO | 4.289 | 9.749 | 1.882 | 12.089 | 16.847 | 7.603 | 2.954 |
| SÃO PAULO | — | — | — | — | — | — | — |
| PARANÁ | — | — | — | — | — | — | — |
| S. CATARINA | 22.113 | 17.335 | 12.870 | 34.318 | 41.225 | 36.169 | 4.333 |
| R. G. DO SUL | — | — | — | — | — | — | — |
| MINAS GERAIS | — | — | — | — | — | — | — |
| GOIÁS | 1.300 | 2.130 | 386 | 2.155 | 2.312 | 2.633 | 700 |
| MATO GROSSO | 2.079 | 732 | 147 | 2.760 | 2.812 | 2.226 | 385 |
| D. FEDERAL | — | — | — | — | — | — | — |
| TOTAL | 108.036 | 66.430 | 39.190 | 136.080 | 186.391 | 134.842 | 25.887 |

# REPERCUTE NO SENADO A CRISE decorrente da demissão do ministro da Fazenda

## *Divulgada pelo sr. Mendonça Clark a fórmula de conciliação sugerida — Um "show" do sr. Barata sôbre as eleições no Pará*

A crise ministerial decorrente do pedido de demissão formulado anteontem pelo ministro da Fazenda, sr. José Maria Whitaker, teve ontem ampla repercussão no Senado. O primeiro a falar sôbre o assunto foi o sr. Apolonio Sales, que lamentou a ocorrência, dizendo que a renúncia do sr. José Maria Whitaker reveste-se de suma gravidade e o retardamento da reforma cambial por ele proposta representa um erro palmar, porquanto é reclamada pelos interesses agrícolas do país e exigida pelos interesses gerais da produção. Respeitava as intenções do presidente da República, mas era preciso que se considerasse a necessidade de evitar colisões que poupem as controvérsias num assunto de tamanha responsabilidade e de solução imperiosamente rápida e sigilosa, como a reforma cambial que se espera.

Concluiu fazendo apêlo ao ministro da Fazenda para que não solte o leme que vem manejando com tanta proficiência e probidade na sua pasta.

**FÓRMULA CONCILIATÓRIA**

Seguiu-se na tribuna o sr. Mendonça Clark, que falou em nome das classes produtoras nacionais, dando a sua solidariedade à reforma cambial do sr. Whitaker. Essas classes estavam em reunião permanente e ainda pela manhã estiveram no gabinete do ministro da Fazenda para fazer-lhe um apêlo no sentido de que permaneça na pasta. Continuando, disse o sr. Mendonça Clark que quando estivera no gabinete do ministro achava-se em conferência com o sr. Whitaker o sr. Monteiro de Castro, secretário da Presidência da República, a quem o ministro Raul Fernandes sugerira uma fórmula, segundo a qual poderiam perfeitamente ser conciliadas as divergências sôbre o assunto.

A fórmula seria a seguinte: a reforma cambial será posta imediatamente em execução. Fica ad-referendum do Congresso sòmente a parte relativa à destinação das sobretaxas de importações criadas pela reforma, isto é, os ágios.

O sr. Mendonça Clark, que é um técnico na matéria, fêz várias considerações a respeito, argumentando em favor da fórmula conciliatória. Acrescentou que era um crime, nesta hora, a demissão do ministro da Fazenda, bem assim a não aceitação da sua reforma. Só o fato de ter sido noticiada a crise, já abalara fundamente a situação financeira. O dólar que estava a 67 cruzeiros passou imediatamente a 73. Apelou com veemência para os seus colegas no sentido de que apoiassem por todos os meios a fórmula Raul Fernandes, cuja legalidade corria parelhas com as nossas necessidades atuais.

**FALA O SR. CHATEAUBRIAND**

Em seguida foi à tribuna o sr. Chateaubriand, de regresso do Maranhão. Referiu-se à animação em que decorreu o pleito de 3 de outubro em todo o país, detendo-se, particularmente, no que se passou no Estado que representa. Afirmou que, se prosseguirmos nesse ritmo dentro de vinte anos poderemos ter uma democracia, com um eleitorado consciente. Em 3 de outubro tivemos uma experiência que se pode considerar louvável, apesar dos efeitos daninhos e perturbadores do fator financeiro. A influência do dinheiro ainda é um fato, profundamente lamentável. O orador deu o seu testemunho do poder avassalador do ouro na corrupção moral e cívica do eleitorado.

Continuando, o sr. Assis Chateaubriand frisou que carecíamos já e já, de fazer a reforma da Justiça Eleitoral, responsável pela execução da lei, tendo tido então a oportunidade de elogiar a atuação do antigo presidente do Tribunal Superior Eleitoral, ministro Edgar Costa.

O fato — disse — é que estamos vendo o exemplo das últimas eleições, nas quais verificamos a presença de homens de dinheiro, ricos, que desconheciam o eleitorado, que a êle não sabiam se dirigir, que não tiveram contato com a massa e que, entretanto, pelo fato de possuírem recursos, puderam comprar chefes eleitorais e vencer contra os candidatos que, embora possuidores de talento e cultura, não tinham dinheiro para amolecer as consciências. Aludiu, ainda, o sr. Assis Chateaubriand ao valor exagerado que estão dando à chamada cédula única, que a seu ver não contribuiu, na proporção que se pensa, para melhorar o processo democrático.

**O CASO WHITAKER**

Passou depois o sr. Assis Chateaubriand a tratar da crise ministerial suscitada nas últimas horas pelo pedido de demissão do ministro da Fazenda, sr. José Maria Whitaker. Espero — disse o orador — que a nação vença os dias próximos que não acredito fáceis, dando a mesma lição que foi dada na última segunda-feira. Ressaltou a significação dos elogios feitos antes ao ministro da Fazenda, pelos srs. Apolonio Sales e Mendonça Clark passando a tratar depois do problema da reforma cambial.

Segundo o sr. Assis Chateaubriand, em primeiro lugar, uma reforma de câmbio não é uma coisa apenas técnica, mas reclama uma estrutura, da qual não podem se ausentar organismos internacionais, como o Fundo Monetário, o Import and Export Bank e o Banco Mundial. A reforma elaborada pelo sr. José Maria Whitaker — acrescentou — fôra acertada dentro de um critério perfeito de consulta aos mais diferentes organismos financeiros nacionais e internacionais. O sr. Café Filho preside a um govêrno que conta com elementos de primeira ordem, dentre os quais é justo que se destaque o ministro da Fazenda. Homens que o combatiam, do Rio e São Paulo, desde ontem passaram a apoiá-lo, vendo nêle um elemento indispensável nesta hora. Não compreendia, pois, que o presidente da República discordasse de um auxiliar que está prestando ao Brasil os mais assinalados serviços. Mandar a reforma cambial para o Congresso seria retardá-la, prejudicá-la, enfim, destruí-la. Lembrou precedentes. A Instrução 70, por exemplo, ao tempo do sr. Oswaldo Aranha, não passou pelo crivo legislativo. Se Vargas tivesse mandado essa Instrução ao Congresso, à espera do pronunciamento das Comissões e à mercê dos debates estéreis, dois, três anos não teriam sido suficientes para a sua aplicação. Aludiu, ainda, às reformas substanciais feitas pelo sr. Gastão Vidigal, no tempo do govêrno Dutra, e pelo sr. Horácio Lafer (govêrno Vargas), tôdas sem audiência do Congresso.

Como pode, agora, indagou o sr. Chateaubriand, o govêrno ceder a um parecerzinho, truncar uma tradição de dois governos, transformando êsse parecer numa bomba de dinamite para liquidar um trabalho que representa o esfôrço para consolidação da economia e finança brasileiras?

O Brasil — ajuntou — está vivendo à mercê de uma política de falso câmbio, que só encontra defensores entre os que não conhecem patavina de finança.

Concluiu manifestando a esperança de que o sr. Café Filho reconsidere a sua atitude em relação à reforma proposta pelo ministro da Fazenda. Se o fizer dará uma demonstração de bom senso, reconhecendo o seu êrro e fazendo justiça a um homem e sua obra, que merecem ser tratados com respeito.

**"SHOW" DO SENADOR BARATA**

Não tendo havido número para as votações, foi concedida a palavra em explicação pessoal ao sr. Magalhães Barata. O representante paraense deu verdadeiro "show" sôbre as eleições no seu Estado. Começou por dizer que "essa história da cédula única só serviu para atrapalhar". Tivera grande trabalho junto aos eleitores analfabetos para ensinar-lhes como deveriam votar nos srs. Juscelino e Jango. Um, dois, três, quatro — Juscelino! Cinco — Jango! — repetiu, para o plenário, a lição que, durante dias seguidos, deu aos seus partidários analfabetos no Pará. Acentuou que o resultado fôra favorável, porquanto os JJ estão sendo bem votados lá.

Um colega chamou a atenção do orador para aquela referência aos eleitores analfabetos, ao que êle respondeu que, realmente, o Código não permitia que os analfabetos votassem, mas a verdade é que se não fôssem os analfabetos o nosso eleitorado não estaria na casa dos 15 milhões. Acrescentou que no Uruguai também os analfabetos sufragavam e nem por isso o Uruguai deixava de ser um modêlo de civilização.

— V. Exa. estará evoluindo para o colegiado? indagou o sr. Mario Mota.

— Que é isso?! perguntou o sr. Barata meio espantado.

E continuou o seu "show". Com a franqueza que lhe é peculiar, o sr. Barata declarou que a eleição pode ter sido muito boa aqui pelo sul, mas lá, em sua terra, as coisas não foram assim tão boas; houve pau, bala, corrupção, fraude a valer. Nunca viu tanto dinheiro esbanjado na compra de votos. Juízes prestaram-se a assinar títulos em branco para serem preenchidos na hora de votar. Coação policial, positiva. Êle mesmo teve que manter cerrado tiroteio numa cidade do interior, quando foi atingido nas nádegas por um dos capangas do governador, que se ajoelhou pedindo misericórdia. Em suma: pelo que disse o senador Barata a eleição no Pará terá que ser examinada com muito cuidado pelo Superior Tribunal Eleitoral. Nas suas declarações, o representante paraense entreteve-se com outros colegas em constantes diálogos, notadamente quando acusou o candidato udenista Epilogo de Campos de abandonar o sr. Juarez Távora, refugiando-se em Santarém e assinando acôrdo com os comunistas e com o sr. Ademar de Barros. Disse ainda que recebeu um apêlo para que apoiasse o general Juarez Távora, apêlo que falava em idealismo e outras coisas mais. O orador acentuou, entretanto, que já não estava mais na idade do idealismo de 22 e 30 razão por que ficou com o seu partido e a dupla JJ, em cuja vitória acreditava.

**OUTROS ASSUNTOS**

O sr. Gilberto Marinho respondendo a comentários de um matutino esclareceu que no seu discurso sôbre a situação dos Institutos não fizera qualquer referência a atraso no recolhimento das contribuições dos empregadores. Mencionara, apenas, a vultosa dívida da União para com aquelas entidades, acrescentando que faltava ao govêrno, devedor, relapso, autoridade para exigir uma pontualidade que êle era o primeiro a não observar.

Por último, falou o sr. Cunha Melo, que pediu um voto de regozijo pela passagem dos 128.º aniversário do "Jornal do Comércio".

## CONDENADO O CHEFE SOCIALISTA N. G. CORAY

GOA, 6 (Asp.). Realizou-se nesta cidade o sensacional julgamento do chefe socialista indiano Narayan Ganesh-Coray, acusado de desenvolver na União Indiana propaganda contra a soberania portuguêsa e de haver, na manhã de 18 de maio último, atravessado a fronteira portuguêsa à frente de 53 satyagrahis, conduzindo um dêles a Bandeira Indiana presa a um pau, ocasião em que apedrejaram a polícia, ferindo um guarda. Comparecendo a um Tribunal Militar, presidido pelo major José Francisco dos Santos, o réu, que é jornalista e natural de Ratnaguiri (União Indiana) foi condenado a 10 anos de prisão maior e multa de 50 escudos por dia, durante dois anos, devendo ser expulso do território nacional findo o cumprimento da pena. O julgamento durou cêrca de 5 horas.

## MATOU, NA TOCAIA, O FAZENDEIRO

SÃO PAULO, 6 — Foi pràticamente esclarecido o crime misterioso ocorrido sexta-feira última numa propriedade agrícola, 45 quilômetros adiante de Paraibuna, na estrada que demanda a Caraguatatuba. Nesse local, foi abatido, de tocaia, com uma carga de chumbo, o fazendeiro Mário de Aguiar, que residia nesta Capital, na Avenida 9 de Julho. Há três anos, o único filho do fazendeiro, Gunnar Aguiar, nesse mesmo local, fôra abatido a tiros de revólver pelo advogado Milton de Mesquita Toledo, dada a inimizade surgida entre as duas famílias por uma questão de terras. Apurou a polícia, que os dois casos estão ligados, e que o homicídio fôra planejado por um outro grupo, com o fim exclusivo de se apossar de vasta propriedade de .... 2.500 alqueires, em ótimo local.

Ao que apurou a polícia, Gunnar foi amante da jovem Maria Benedita Tavares, e dessa união nasceu um filho, de nome Milton. A criança foi reconhecida pelos pais de Gunnar, que lhe deram todo o amparo. Pedro Tavares passou a assediar a jovem e com ela contraiu casamento, tornando-se, automàticamente, tutor da criança. Seu plano era matar o fazendeiro para que o menor Milton, herdeiro legítimo de todos os bens recebesse a propriedade e êle, na qualidade de tutor, passasse a dirigi-la. Feito o plano, Pedro Tavares combinou os detalhes do crime com Sebastião Rocha, João Rocha e Antônio Euclides. A tocaia foi realizada com êxito. Desmascarado e prêso Pedro Tavares confessou tudo, apontando os demais.

## PERECEU AFOGADO O ESTUDANTE

FORTALEZA, 6. Pereceu afogado na Lagôa do Côco, o estudante Helio Candido dos Santos. (M.)

## PRÊSO O ESTELIONATÁRIO

SÃO PAULO, 6. Silvio Carvalho Coelho, vulgo "Silvio Maluco", foi processado por estelionato. Segundo consta dos autos, o réu apresentava-se a terceiros dizendo-se bem relacionado em grandes firmas, como a "General Motors" e propunha retirar veículos a preços da tabela. Uma de suas vítimas foi Joy Arruda, lesado em 150 mil cruzeiros. (M.)

# BALEADOS NO INTERIOR DO BAR

## Estranha agressão em Bento Ribeiro — Fugiu o misterioso pistoleiro — Em diligências a Polícia do 25.º Distrito

Nazareno Dativo dos Santos, de 29 anos, casado, pintor, morador na rua Capela, 45 e Paulo Waltz, de 30 anos, solteiro, funcionário público, residente na rua Engenho de Dentro, 115, ontem, pela madrugada, encontravam-se no interior do "Bar Azul", situado em frente à estação de Bento Ribeiro, quando foram baleados, sem qualquer motivo, por um desconhecido.

Os dois conversavam distraidamente, quando, o misterioso pistoleiro dêles se aproximou e, após pronunciar a seguinte frase: "são êstes os alemães", apontou-lhes um revólver, fazendo vários disparos, para em seguida fugir.

Nazareno foi atingido na região peitoral direita e o outro sofreu um ferimento nas costas, indo o projétil sair pela axila direita. As vítimas foram levadas para o Hospital Carlos Chagas e ali internadas depois de medicadas. O fato foi comunicado ao comissário de serviço no 25.º Distrito Policial. Aquela autoridade encetou diligências para identificar e prender o autor dos disparos e assim apurar devidamente a covarde agressão.

## CUIDADO

### Com o "Conto do prêmio do terreno"

**Apesar da vigilância com que vem agindo a Polícia e dos constantes avisos que se tem feito às famílias, no sentido de que se acautelem contra os "vigaristas", êstes continuam agindo em tôda a cidade, sempre em busca de uma pessoa menos prevenida que sirva a seus inconfessáveis propósitos.**

**Cêrca das 12 horas do dia 4 último, um indivíduo, que disse chamar-se Oliveira e ser cobrador da Brasilar, aproveitando-se da ausência do dono da casa n.º 45, da Rua Guarluba, na Ilha do Governador, conseguiu ludibriar sua espôsa, com promessas falsas e irrealizáveis, tomando-lhe a importância de 400 cruzeiros. Naquele endereço reside o sr. Joaquim Constâncio e, percebendo que o mesmo não se encontrava em casa, o "vigarista" acercou-se de sua senhora e, sob a alegação de que ela havia sido contemplada com um terreno pela Cia. Brasilar, exigiu-lhe aquela importância, que disse destinar-se à regularização do terreno em seu nome.**

**Posteriormente, a referida senhora comunicou-se com a emprêsa e teve a desagradável surprêsa de verificar que o indivíduo não passava de um impostor.**

## ENCONTRADO MORTO COM APROXIMADAMENTE 30 PERFURAÇÕES NO CORPO

FORTALEZA, 6. Foi encontrado em Caucaia, o cadáver do comerciante Eduardo Moreira da Rocha, com cêrca de trinta perfurações de faca e de bala de espingarda.

O crime, ao que tudo indica, teve a vingança como móvel, não se sabendo coisa alguma quanto à identidade do criminoso. (M.)

# De mecânico a "discípulo" de Hipócrates

## Prêso o espertalhão quando ludibriava alguns incautos

A tenda espírita transformara-se num lucrativo consultório médico. Diàriamente, pessoas de condições humildes acorriam ao barraco da Rua Luiz Murgel, 311, em Tomás Coelho, na esperança de minorarem seus males. O "pai de santo", Wilson Chaves, que de medicina nada entendia, sendo mecânico de automóveis, fazia o "riscado" com certa imponência, dando-se ares de discípulo de Hipócrates. Seus gestos eram acompanhados pelo "cambono", Deusdeth Gonçalves. Depois da consulta o macumbeiro lançava mão do bloco e "receitava" hervas ou despachos. O preço variava de acôrdo com as posses do consulente, nunca sendo inferior a 30 cruzeiros. A renda diária oscilava entre 400 a 500 cruzeiros, havendo dias que atingia a soma de mil cruzeiros. As autoridades do 23º. Distrito Policial, entretanto, vieram estragar a vida dos espertalhões. Foram surpreendidos em flagrante, quando estava "baixado" o "Caboclo Pena Verde" que "receitava para o operário Bernardino Fernandes. Conduzidos à Delegacia de Costumes, os espertalhões foram autuados por exploração da credulidade pública e falsa medicina.

## NA POLÍCIA O PROCESSO CONTRA O EX-DIRETOR DO D.N.T.

A Corregedoria da Polícia Central distribuiu, ontem, para a Delegacia de Economia Popular, o processo instaurado contra o sr. Gilberto Cockratt de Sá, ex-diretor do Departamento Nacional do Trabalho, acusado por apropriação indébita da importância de 14 milhões de cruzeiros, desviados do Fundo Sindical.

Conforme já foi noticiado, o ex-diretor do D.N.T. ao tempo do sr. João Goulart, na Pasta do Trabalho, foi denunciado por ter desviado aquela importância, juntamente com alguns dos seus subordinados. Êstes negaram ter recebido as quantias que Gilberto Cockratt diz ter entregue para a realização de alguns comícios políticos.

Possivelmente hoje o delegado Claudio Vieira Peixoto, titular da Delegacia de Economia Popular, inicie a tomada de depoimento dos implicados.

## ATROPELADA E MORTA PELO CAMINHÃO A MENINA

Leda, de apenas 4 anos, filha de Nelson Fernandes Ferreira, morador na Estrada General Canrobert da Costa, em Magalhães Bastos, morreu tràgicamente, sob as rodas de um caminhão. Ontem, à tarde, sua mãe, dona Cirene, deixou-a só no interior da casa, tendo antes o cuidado de fechar a porta da frente. A menina conseguiu apoderar-se da chave e assim alcançar a rua. Quando procurava atravessar a via pública foi colhida por um caminhão não identificado, tendo morte horrível e instantânea. O cadáver da infeliz menina foi removido para o necrotério do Instituto Médico Legal. As autoridades do 25.º Distrito Policial iniciaram diligências para identificar o caminhão causador do desastre.

## PRISÃO ACIDENTADA DE UM LARÁPIO EM COPACABANA

Revestiu-se de lances sensacionais a prisão de um meliante em Copacabana. Surpreendido com o produto de um furto, Francisco Gomes, de 21 anos, sem profissão e residência, atirou a trouxa que carregava e empreendeu desabalada carreira. Perseguido por uma dupla "Cosme e Damião" que rondava a Ladeira dos Tabajaras, o larápio atravessou a Rua Toneleros sendo colhido por um auto. Mesmo ferido, o audacioso indivíduo conseguiu galgar um muro e refugiar-se num terreno baldio, ali existente, de onde passou a atirar pedras nos policiais, os quais se viram na contingência de fazer alguns disparos para amedrontá-lo. Finalmente prêso, Francisco foi conduzido ao 2.º Distrito Policial, onde foi autuado e recolhido ao xadrês.

## FIM TRÁGICO DO "ALPINISTA" IMPROVISADO

Talvez influenciado pela célebre "Corda do coronel Sadock", o operário José Valência, de 30 anos, achou forma original de, tôdas as manhãs, descer o Morro da Pedra Liza, onde residia. Improvisava-se em alpinista e, sobraçando sua marmita, agarrava-se a uma corda que amarrara num tronco de árvore, em frente ao seu barracão, para deslizar lá de cima ao solo. Ontem, o infeliz, pela última vez, praticou sua proeza. Sob a ação do tempo, a corda apodreceu e partiu-se quando êle se achava a uma altura superior a 30 metros. O resultado foi José Valência ser internado, em estado de choque, no Hospital Souza Aguiar, onde, ao ser medicado, faleceu. O cadáver foi removido para o necrotério do Instituto Médico Legal, com guia das autoridades do 11.º Distrito Policial.

## COM UMA GARRAFADA MATOU O COLEGA

FORTALEZA, 6. No "Sigar Bar" um ambulante liquidou com violenta garrafada um seu colega de profissão. A vítima era Francisco Pedro da Silva e o autor do crime é Manoel Castelo Branco. (M.)

# Terminada a apuração na maioria dos Municípios fluminenses

## *Juscelino com o dôbro de votação sôbre o segundo colocado*

São poucos os municípios fluminenses que ainda não terminaram a apuração do pleito, estando o sr. Juscelino Kubitschek com o dôbro da votação recebida por Ademar de Barros, segundo colocado.

Damos a seguir a relação dos municípios que já deram por terminado os seus trabalhos, conforme dados do P.S.D.:

**PARA PRESIDENTE**

| Municípios | Juarez | Ademar | Plinio | Juscelino |
|---|---|---|---|---|
| Angra dos Reis | 576 | 837 | 276 | 1.737 |
| Araruama | 1.360 | 397 | 76 | 1.812 |
| Barra Mansa | 1.386 | 3.724 | 951 | 2.463 |
| Barra Piraí | 1.982 | 2.508 | 258 | 3.853 |
| Bom Jardim | 1.306 | 251 | 210 | 1.638 |
| B. Jesus Itabap. | 1.557 | 689 | 362 | 2.987 |
| Cabo Frio | 661 | 303 | 127 | 1.983 |
| Cambuci | 1.111 | 195 | 284 | 3.332 |
| Cantagalo | 835 | 507 | 121 | 2.201 |
| Carmo | 401 | 257 | 116 | 1.366 |
| Casimiro de Abreu | 217 | 181 | 14 | 808 |
| Conceição Macabu | 210 | 290 | 18 | 606 |
| Cordeiro | 507 | 181 | 44 | 849 |
| Duas Barras | 245 | 160 | 62 | 1.236 |
| Itaboraí | 1.988 | 530 | 144 | 2.793 |
| Itaguaí | 890 | 1.419 | 180 | 2.840 |
| Itaperuna | 2.835 | 760 | 237 | 5.703 |
| Macaé | 1.637 | 725 | 195 | 3.925 |
| Mangaratiba | 487 | 367 | 114 | 716 |
| Mendes | 377 | 835 | 151 | 989 |
| Miracema | 2.040 | 201 | 273 | 1.460 |
| Nativ. Carangola | 920 | 347 | 484 | 2.942 |
| Nilópolis | 2.396 | 6.938 | 1.114 | 7.639 |
| Paraíba Sul | 1.120 | 1.117 | 269 | 1.992 |
| Piraí | 700 | 830 | 153 | 2.423 |
| Rio Bonito | 873 | 901 | 543 | 1.640 |
| S. Ant. Pádua | 3.258 | 494 | 91 | 3.576 |
| S. Fidélis | 773 | 763 | 439 | 3.071 |
| S. João da Barra | 1.865 | 360 | 348 | 3.588 |
| S. Sebast. Alto | 258 | 86 | 177 | 975 |
| Sapucaia | 376 | 781 | 187 | 1.371 |
| Silva Jardim | 188 | 249 | 20 | 821 |
| Sumidouro | 221 | 146 | 143 | 1.070 |
| Teresópolis | 1.134 | 4.354 | 408 | 2.250 |
| Três Rios | 1.314 | 1.962 | 500 | 3.224 |
| Vassouras | 2.434 | 2.841 | 387 | 4.732 |
| Volta Redonda | 1.143 | 4.060 | 765 | 5.485 |

**PARA VICE-PRESIDENTE**

| Municípios | Jango | Milton | Danton |
|---|---|---|---|
| Angra dos Reis | 1.840 | 1.025 | 426 |
| Araruama | 1.908 | 1.457 | 199 |
| Barra Mansa | 4.052 | 3.089 | 1.011 |
| Barra Piraí | 4.756 | 2.922 | 776 |
| Bom Jardim | 1.692 | 1.621 | 134 |
| B. Jesus Itabap. | 3.002 | 2.122 | 288 |
| Cabo Frio | 2.118 | 736 | 151 |
| Cambuci | 3.400 | 1.323 | 107 |
| Cantagalo | 2.260 | 1.062 | 244 |
| Carmo | 1.480 | 540 | 80 |
| Casimiro de Abreu | 873 | 316 | 55 |
| Conceição Macabu | — | — | — |
| Cordeiro | 920 | 545 | 66 |
| Duas Barras | 1.298 | 302 | 76 |
| Itaboraí | 3.018 | 2.055 | 221 |
| Itaguaí | 3.323 | 1.435 | 500 |
| Itaperuna | 5.776 | 3.209 | 318 |
| Macaé | 4.237 | 1.905 | 226 |
| Mangaratiba | 837 | 857 | 147 |
| Mendes | 1.474 | 835 | 202 |
| Miracema | 1.304 | 2.405 | 91 |
| Nativ. Carangola | 2.885 | 1.480 | 186 |
| Nilópolis | 10.821 | 4.544 | 2.313 |
| Paraíba do Sul | 2.228 | 1.853 | 299 |
| Piraí | 2.691 | 995 | 328 |
| Rio Bonito | 1.760 | 1.380 | 509 |
| S. Ant. Pádua | 3.564 | 3.529 | 310 |
| S. Fidélis | 3.245 | 1.200 | 355 |
| S. João da Barra | 3.638 | 2.177 | 168 |
| S. Sebast. Alto | 971 | 340 | 54 |
| Sapucaia | 1.529 | 801 | 282 |
| Silva Jardim | 870 | 232 | 149 |
| Sumidouro | — | — | — |
| Teresópolis | 2.717 | 3.098 | 1.918 |
| Três Rios | 3.762 | 2.714 | 499 |
| Vassouras | 5.344 | 3.739 | 860 |
| Volta Redonda | 7.925 | 2.182 | 1.109 |

Os que ainda não terminaram, tinham até às 18 horas de ontem os seguintes resultados:

| | Juarez | Ademar | Plinio | Juscelino |
|---|---|---|---|---|
| Campos | 6.881 | 7.768 | 1.235 | 11.617 |
| Duque de Caxias | 918 | 2.336 | 400 | 3.381 |
| Magé | 788 | 875 | 87 | 1.787 |
| Valença | 1.292 | 1.689 | 282 | 3.064 |
| Niterói | 9.575 | 11.775 | 2.700 | 15.469 |
| N. Friburgo | 2.620 | 1.777 | 854 | 3.377 |
| N. Iguaçu | 1.990 | 3.640 | 518 | 4.858 |
| Petrópolis | 1.825 | 3.399 | 923 | 2.468 |
| S. Gonçalo | 1.902 | 3.062 | 638 | 5.617 |
| S. João de Meriti | 1.064 | 2.928 | 426 | 4.243 |
| Trajano de Morais | 469 | 149 | 52 | 1.078 |

| | Jango | Milton | Danton |
|---|---|---|---|
| Campos | 14.198 | 9.482 | 2.381 |
| Duque de Caxias | 4.596 | 1.486 | 806 |
| Magé | — | — | — |
| Valença | 3.852 | 1.957 | 288 |
| Niterói | 19.514 | 15.362 | 4.026 |
| N. Friburgo | 3.896 | 3.656 | 695 |
| N. Iguaçu | 6.330 | 3.746 | 1.204 |
| Petrópolis | 3.697 | 3.834 | 900 |
| S. Gonçalo | 6.833 | 2.956 | 1.077 |
| S. João de Meriti | 5.610 | 1.776 | 1.081 |
| Trajano de Morais | 1.107 | 522 | 57 |

O total dos votos apurados até agora, no Estado do Rio, dão assim, os seguintes resultados: Para presidente — Juarez, 71.288, Ademar, 81.341; Plinio, 18.565; Juscelino, 149.071. Para vice-presidente: Jango, 173.560; Milton, 104.418, e Danton, 27.124.

# 8-12-66

*Positivamente, o atual diretor do Serviço de Trânsito ainda não disse a que veio. Isso, naturalmente, explica a resposta de um motorista à nossa reportagem:*

*— É, êle tem feito alguma coisa, sim. Tem embolsado calmamente o seu ordenado!*

*Pelo visto isso é mesmo tudo quanto tem feito o atual diretor do Serviço de Trânsito. Sòmente essa omissão é capaz de explicar o crescente abuso dos motoristas de ônibus, caminhões e lotações nesta capital. Não respeitam mais sinal de trânsito, esteja êle onde estiver, haja movimento ou não. Descarada e acintosamente fazem prevalecer a lei do mais forte. Por diversas vêzes denunciamos destas colunas fatos concretos. Fizemo-lo, estamos certos, em pura perda, pois o omisso diretor do Serviço de Trânsito não tomou qualquer providência. É freqüente — temos chamado sua atenção para o detalhe — o fato dos motoristas de ônibus e lotações, introduzirem propositadamente, depois de fechado o sinal, os seus carros dentro da faixa destinada ao trânsito dos pedestres. Ali não param de vez, continuam, embora devagar, a impulsionar o veículo para frente, acelerando-o, causando séria confusão, pois muitos dos transeuntes não sabem se prosseguem para outro lado, ou se voltam para o ponto de origem. Isto, indiscutìvelmente deve constituir infração e, possìvelmente, conforme o caso, direção perigosa. Mas, não sabemos porque, no centro da cidade, onde o fato ocorre com freqüência, os guardas de trânsito fazem vista grossa a tal desrespeito.*

*Ontem, às 14,25 horas, tivemos ocasião de assistir na Avenida Copacabana, cena revoltante. Fechara o sinal da esquina daquela Avenida com a Rua Barão de Ipanema. Um ônibus da linha 109, número de ordem 3, chapa 8-12-66, veio por fora, sôbre a linha do bonde da contra-mão e parou no meio da Rua Barão de Ipanema, não obstante o número de pedestres que se dispunham a atravessar a avenida e apenas aguardavam lhes fôsse favorável o sinal. Convém salientar que êsse ônibus vinha devagar e só não parou antes porque o seu motorista não quis, como também não quis deixar os pedestres atravessarem, pois quando êstes se dirigiram para a frente do veículo êle avançou de vez o sinal, quase atropelando um senhor, não obstante os protestos dêste. Por que fêz isso tal motorista? Claro está que pela certeza de que jamais será punido pela falta, graças, é claro, à incompreensível e por isso mesmo condenável, omissão do diretor do Serviço de Trânsito desta capital.*

# DIVERSAS OCORRÊNCIAS

VÍTIMAS DE ATROPELAMENTO. — *Na rua Nunes de* Andrade, em frente ao prédio 128, onde residia, o menino Levi, de 3 anos, filho de José Maria Molinero, foi atropelado pelo caminhão 6-82-64, dirigido por Manuel Francisco, morador na rua Comendador Abreu, 27, em Olaria. O menor sofreu graves lesões, e, em estado grave, foi transportado para o Hospital Getúlio Vargas, onde veio a falecer, sendo o cadáver removido para o necrotério do Instituto Médico Legal. O motorista foi prêso em flagrante e autuado no 24.º Distrito Policial.

— *Na avenida Augusto Severo*, esquina do beco dos Carmelitas, um auto não identificado atropelou o comerciante Carlos Alberti Landeberg, sueco, de 67 anos, de residência ignorada, produzindo-lhe fratura do crânio e contusões generalizadas. A vítima foi socorrida e ficou internada, em estado de coma, no Hospital Souza Aguiar, tendo as autoridades do 5.º Distrito registrado o fato.

AGRESSÕES. — Fernando Lucas, de 23 anos, solteiro, operário, morador na rua do Catete, 257, e seu colega Dorival do Nascimento, de 22 anos, residente no morro do Cantagalo, barracão 142, estavam parados em frente ao prédio 62 da rua General Severiano, quando por ali passava, pedalando uma bicicleta, o indivíduo conhecido pelo vulgo de "China". O primeiro, que se encontrava sôbre o meio-fio, esbarrou no malandro, surgindo entre ambos forte discussão, em meia a qual, "China", sacando de um revólver, fêz dois disparos contra Fernando, que foi atingido por um dos projéteis, indo o outro ferir Dorival. Fernando, com ferimento transfixante na altura do rim esquerdo, e Dorival, também transfixante, no pé direito, foram conduzidos para o Hospital Miguel Couto e ali internados. As autoridades do 3.º Distrito estão diligenciando para localizar e prender o agressor.

— Mário Dantas do Nascimento, de 24 anos, solteiro, operário, residente na rua Barão de Itapagipe, 81, no Rio Comprido, na noite de ontem, em companhia de sua companheira, Alice de Souza, encontrava-se no interior do bar e restaurante "Sereia", situado na avenida Presidente Vargas, quando foi baleado por um antigo desafeto. A vítima sofreu ferimento penetrante no crânio e, em estado grave, foi transportado para o Hospital Souza Aguiar, onde ficou internado. O agressor fugiu e o fato foi comunicado ao comissário de serviço no 13.º Distrito Plicial.

Alice, quando prestava declarações na Polícia, informou que o autor do disparo é o malandro conhecido por "Festa", que, há pouco tempo, havia baleado Mário em uma das pernas. Quanto aos motivos que levaram "Festa" a tentar assassinar o operário, declarou desconhecer.

Diligências foram encetadas para localizar a prender o malandro a fim de que o fato fique devidamente esclarecido.

COLIDIU CONTRA O MURO. — Ontem à noite, o auto 13-76-75, quando transitava pela rua Maia Lacerda, colidiu contra o muro do prédio n.º 71, derrubando-o. Seu motorista, uma senhora não identificada, apesar de ter recebido escoriações, fugiu deixando o veículo abandonado no local, não procurando medicar-se no Pronto Socorro. As autridades do 14.º Distrito foram cientificadas do fato.

QUEDAS. — O carpinteiro Antônio Pereira, de 64 anos, residente na rua Higino Lopes, 77, ontem à tarde trabalhava na ponte que a firma Genésio Gouveia está construindo na avenida das Bandeiras, em Deodoro, quando, acometido de um mal súbito, caiu de um andaime. Em conseqüência, sofreu diversas fraturas pelo corpo, sendo socorrido no Hospital Carlos Cnagas, de onde foi removido para o Hospital dos Acidentados, em estado gravíssimo. A polícia foi inteirada do fato.

— Celso, de 11 anos, filho de Rita Gonçalves Pires, residente na travessa Boa Vista, 318, na noite de ontem caiu de um trem na estação Barros Filho. Com traumatismo craniano, foi transportado para o Hospital Getúlio Vargas, onde ficou internado. O comissário de serviço no 24.º D. P. registrou o fato.

"Sorteio Milionário" CIBRASIL

O novo plano de Economia Premiada da Cibrasil, reservou para Você um Volkswagen 1955, zero quilômetros e ainda Cr$ 25.000,00, apenas com módica economia mensal desde Cr$ 100,00 (1.º pagamento mais sêlos e taxas).

E Você sabe quanto está valendo um Volkswagen?

Inscreva-se já para ganhar êste carro valioso! Se não fôr premiado — a Cibrasil devolve, no final do plano, tôdas as suas economias. Aproveite a oportunidade... e "motorize" o seu futuro!

Poderá ser seu

No Próximo DIA 15

Cibrasil

AGÊNCIA CASTELO: Av. Almirante Barroso, 81
AGÊNCIA GOVERNADOR: Av. Paranapuã, 1563-D
AGÊNCIA LEBLON: Av. Bartolomeu Mitre, 297-A
AGÊNCIA BONSUCESSO: R. Cardoso de Morais, 55

# Reconhecimento dos eleitos

Vamos ver agora com o resultado final do pleito se os líderes dos partidos e os dirigentes políticos se acham à altura do povo em matéria de educação democrática.

Que se espera dêles, de todos êles e de cada um? O jôgo limpo e franco, o *fair-play*, que consiste na lisura com que os vencidos devem reconhecer, acatar e respeitar a vitória dos eleitos, quaisquer que sejam. Ofereceu o povo um raro espetáculo de maturidade política num pleito limpo, digno e exemplar. Agora, hoje, amanhã ou depois, será a vez de mostrarem as chamadas *elites* que não se encontram abaixo do povo e que são capazes do gesto correto e democrático de reconhecimento dos vitoriosos nas urnas como um desfecho natural e intocável do processo eleitoral. Antes, havia uma coisa sagrada: era a eleição na data fixada na Constituição. Agora, existe uma coisa igualmente sagrada: é a diplomação e a posse dos candidatos que forem proclamados como eleitos pela Justiça Eleitoral.

* * *

Esta orientação faz parte da nossa permanente ofensiva antigolpista. A legalidade não é uma fórmula sêca, nem um ritual vazio. É uma causa viva, atual, dinâmica, que independe de pessoas, mas que se mantem de pé pela adequação dos dispositivos legais aos direitos individuais e às determinações do que é certo e justo. E o primeiro direito de um candidato eleito é a sua posse no cargo em que o investiu o povo pela vontade expressa nas urnas.

É bom que não se repitam e não se alastrem, por isso mesmo, pronunciamentos isolados e infelizes como os do deputado Aliomar Baleeiro e do suplente sr. Pedro Aleixo. Já disse o sr. Baleeiro que, no caso de não sair eleito o seu candidato, então se verificará que o povo brasileiro não está mesmo em condições de maturidade e discernimento para escolher os seus governantes. Era só o que faltava: colocar-se todo um eleitorado ante êsse dilema chistoso — ou entra à fôrça na bitola do deputado Baleeiro ou lhe fica passado um atestado de incapacidade política. Não se pode imaginar nada de menos democrático e de mais grosseiro do que essa atitude arrogantemente provinciana do deputado Baleeiro.

Quanto ao sr. Pedro Aleixo — êste lança contra o pleito uma suspeição vaga de fraude e corrupção, como se a virtude, a pureza, a limpeza em política houvesse de estar de um lado só. Casos concretos de fraudes, se existiram, devem ser levados à Justiça Eleitoral. São casos isolados que os tribunais eleitorais julgarão um por um, de acôrdo com a documentação e as provas. Mas a atitude de alegar fraude e corrupção, assim em bloco e no geral, isto fica para os desvairados do Sindicato do Golpe e não assenta bem ao bom senso mineiro do sr. Pedro Aleixo. E a sua própria condição política de suplente deveria torná-lo mais prudente a fim de que outra suspeita, igualmente penosa, não venha a ser levantada: a de que o sr. Pedro Aleixo guarda do eleitorado o ressentimento de tê-lo colocado numa melancólica suplência em vez de alçá-lo a uma merecida deputação entre os mais votados.

* * *

Acima do problema dos candidatos — sempre colocamos o problema do regime e da legalidade. Votou o povo livremente no dia 3 de outubro. Agora, o que resta é acatar o resultado das urnas. Ao eleitorado coube a decisão e à Justiça Eleitoral caberá diplomar e empossar os eleitos.

Fic m hoj. aqui mais uma vez as palavras que escrevemos repetidamente, em várias oportunidades, como expressões de um programa e de uma deliberação: — a garantia legal aos eleitos, a posse aos eleitos, o poder aos eleitos. E que fale agora a Justiça, e só a Justiça Eleitoral.

# CONCLUSÕES

Acompanhamos a marcha da apuração com os pensamentos voltados para os avanços e recuos dêste ou daquele candidato. É uma atitude político-esportiva. Mas também é possível outra atitude, inspirada pela curiosidade sociológica. E esta já está quase satisfeita, muito antes de se conhecer o resultado da corrida. Já se pode tirar uma conclusão das mais importantes: está desaparecendo ou desapareceu um traço característico do panorama político brasileiro. Não há mais aquelas grandes diferenças entre a tendência do litoral e a do interior.

Êsse resultado desmente uma das afirmações que dominavam, até ontem, o espírito dos nossos políticos, estatísticos e pensadores sociológicos. Foi rapidíssimo o progresso econômico, durante os dois últimos decênios. Mas não foi muito menos rápido o progresso de politização do povo. A perfeita ordem e o coeficiente de consciência que caracterizam as eleições, já não permitem falar em povo incapaz de decidir dos seus destinos ou imaturo para a democracia. Talvez o mal nunca tenha sido tão grande assim. Talvez a incapacidade democrática dêsse povo só tenha existido na mente de grupos que até hoje teimam em concentrar todo o poder nas mãos de famílias e clãs rivais, modêlo Barbacena. Em todo caso, hoje já não é assim. Isto não quer dizer que as chamadas elites tenham perdido sua importância. São mais necessárias que nunca: para servir à nação, em vez de servir-se dela no confôrto do litoral.

Chegou, enfim, a hora do interior, já sincronizado, politicamente, com o litoral, mas ainda economicamente prejudicado. Devemos completar, no terreno econômico, essa sincronização, sob pena de a subversão dos costumes políticos, tão temidos no litoral, se realizar partindo do interior.

As tarefas que ali nos esperam, são gigantescas. Para mencionar só um exemplo: desde sempre se lamenta a falta de grandes rios navegáveis no Brasil; desde o tempo do Império existem projetos, dos mais razoáveis, para o aproveitamento do rio Tocantins; mas até hoje não se fêz nada nêsse sentido para redimir vastas regiões inexploradas ou decadentes de Goiás e do Maranhão. Obras dessas não podem ser realizadas pelo Estado, sob pena de inédita onda inflacionista; nem pelo capital particular, préso no litoral pela esperança de lucro mais imediato. É necessário, para tanto, uma política de crédito que favoreça o interior em vez de estéril edificação urbana. Uma política atenta ao despertar político do *hinterland* brasileiro.

* * *

Eis algumas conclusões do panorama dos algarismos. Precisamos de nova política econômico-financeira. Os problemas do interior têm de ser resolvidos de fato e não postos a dormir sob essa idéia utópica da mudança da capital para o interior.

# Tópicos & Notícias

**O TEMPO — Previsões para o Distrito Federal — Tempo bom, com nebulosidade. Temperatura em elevação. Ventos de Norte a Leste, moderados. Máxima — 28.2; Mínima — 16.4. (Serviço de Meteorologia do Ministério da Agricultura).**

## Teimosia

Pouco depois de anunciar sua demissão, o ministro da Fazenda decide ficar mais setenta e duas horas em seu Ministério. Saiu mas não saiu. O presidente da República após haver criado uma crise político-administrativa e financeira com sua resolução de só fazer a reforma cambial mediante consulta prévia ao Congresso, vinte e quatro horas depois inclina-se a fazer a mesma reforma, *ad referendum* do Congresso. O sr. Gustavo Capanema, líder da maioria na Câmara dos Deputados torna pública sua intenção de pleitear uma reforma constitucional no molde dos teóricos da República alemã — mineiro que se germaniza — e doze horas depois faz meia volta volver no seu reformismo. Nas últimas horas só o Brasil continua.

## Vence o café

O café reagiu ontem: na Bôlsa de Nova York acusou alta na abertura, manteve-se firme e estável durante todo o dia e fechou com alta de 70 a 75 pontos, depois de, durante todo o dia, manifestar altas sucessivas. Os que estão afeitos às flutuações do nosso café — sensível, volúvel e mimado como uma primadona, termômetro da situação interna do Brasil — pasmaram com o seu comportamento no mercado estrangeiro. É que o café tem enorme susceptibilidade a crises, sejam de que natureza forem. E ontem foi a primeira vez — a primeira — que êle se sobrepôs, indiferente, à nova crise ministerial brasileira e assim reagiu porque a crise seria provocada e não derivada da conjuntura econômico-financeira.

Houve mais: o IBC encerrou o balanço das exportações em setembro denunciando uma remessa recorde, a bom dinheiro, de cêrca de dois milhões de sacas, em plena expectativa de perturbação da ordem (golpismo) e, portanto, com a perspectiva de aviltamento de preços.

O café vence o govêrno em tôda linha.

## Orçamentos deficitários

A seção de Economia & Finanças registra hoje o deficit previsto para o orçamento da cidade de São Paulo no exercício de 1956. A cifra é de Cr$ 460 milhões, isto é, a estimada. A real será, sem dúvida, um pouquinho maior, como sempre...

Continua, portanto, ativa e bem ativa a política de orçamentos deficitários. O da cidade de São Paulo, para o ano próximo, apresentará um descoberto de Cr$ 460 milhões. O do Estado possivelmente um outro de Cr$ 3 bilhões. Teremos assim, só em São Paulo, e considerando apenas o orçamento do Estado e do seu maior município, um desequilíbrio correspondente a cêrca de 6% do orçamento federal do ano em curso.

Nessa base não há política econômica capaz de dar resultados, nem medidas de combate à inflação bastantes para extirpar êsse mal já endêmico da economia brasileira. E cada vez é mais sensível o exemplo dos deficits orçamentários. Já não há municipiozinho que não se incline a votar seu orçamento com um deficit, pois sempre há jeito de encontrar a cobertura de um modo relativamente fácil.

## O Fôro

A medida de fechamento do Fôro e dos Cartórios durante a semana atual, a pretexto de eleições, foi agora modificada quanto aos tabelionatos, que podem funcionar de 9 às 12.

Muitas queixas têm sido feitas pelas partes contra a providência.

É preciso, realmente, que se encare o assunto com um pouco mais de cuidado. Fecha-se o Fôro na Semana Santa, fecha-se na semana do Carnaval, fechou-se na semana do Congresso Eucarístico.

Adicione-se tudo isso aos feriados, domingos e ao meio expediente dos sábados, e fàcilmente se verá que o Fôro assim passará em breve a anunciar quando estará aberto.

## Documentos em viagem

O general Maurell Filho declarou, ontem, ao enviado de um vespertino, em Buenos Aires, que vai trazer ao Brasil, para ser examinado por técnicos brasileiros, o documentário Brandi. Antes documentos do processo da carta haviam sido submetidos a técnicos argentinos apesar do inquérito ser brasileiro: brasileiro é o general, brasileiro o principal acusado, brasileiro o tema da investigação: um possível crime contra o Brasil. Mas o general esqueceu todos êsses detalhes e foi na onda dos técnicos argentinos. E num ondular incessante vive êle, agora: leva para Buenos Aires documentos, traz de Buenos Aires documentos — uma ciranda ou uma investigação?

## Indelicadeza

A Câmara dos Vereadores convocou o secretário-geral da Educação e Cultura, a fim de ouvi-lo sôbre diversos assuntos de interêsse da cidade. Entre outros, o sistema dos concursos nos diversos Departamentos da Prefeitura e a situação dos Jardins de Infância, do Teatro Municipal, das Escolas Técnicas e do internamento de menores em estabelecimentos particulares de ensino, em regime de dispensa de concorrência pública.

O secretário compareceu. A maioria, porém, dos vereadores estava ausente. Nem sequer avisou o convocado. Interessava-se mais pela apuração eleitoral no Maracanã. O secretário, surpreendido, retirou-se, lamentando não poder ser atendido. Disse que voltaria.

O secretário é um homem bastante ocupado, circunstância que os vereadores parecem ignorar.

## Vil metal

A reforma cambial, agora de uma forma nada escultural posta em alto relêvo, permite uma observação: durante a fase de propaganda eleitoral, quando os candidatos debateram infatigàvelmente os problemas do país, fazendo as soluções oscilarem das do bom senso às do milagre e do poder mágico, nenhum dêles tratou do problema da moeda. Anunciaram reformas, acelerações, pé na tábua, socializações, etc., mas o problema da moeda que deve anteceder a todos os demais foi escamoteado. Sôbre êle houve economia total de opinião.

## Morte prevista

Há tempos mostramos às autoridades competentes, da Saúde Pública, o grave inconveniente que representa a prática de injeções de tôda a espécie, em farmácias, com ou mesmo sem indicação médica. Basta pagar ao farmacêutico para ser injetado pelo funcionário da botica. É evidentemente um êrro e agora mesmo podemos registrar uma de suas trágicas conseqüências: a morte de um paciente.

Os jornais registraram o fato. Pavi Trifonides, intérprete da Panair, foi a uma farmácia na Praça Onze de Junho, onde lhe foi ministrada uma injeção, com a habitual displicência. Sentiu-se mal após a injeção. Vendo as coisas prêtas, o farmacêutico chamou o médico... Êsse chegou tarde, pois a vítima já expirara.

Quem vai passar êsse atestado de óbito? O farmacêutico? Desde quando têm êles autoridade para isso?

## Concessões e lógica

O diretor do Departamento de Concessões, da Prefeitura, deu entrevista sôbre a realização de um velho projeto altamente desejável: os bondes fechados.

Estamos acostumados de mais ao aspecto para ainda perceber nêle algo de incomum. Mas que se perguntem os estrangeiros que visitam pela primeira vez o Rio de Janeiro: e saberão da estranheza que inspira o aspecto dos carros abertos, com gente pingando e o homem da Light fazendo acrobacia perigosa.

Agora, acabarão. Só haverá bondes fechados. Passou o diretor do Departamento de Concessões a enumerar as vantagens da reforma: 1) a velocidade dos carros será maior; 2) maior será também, a segurança; 3) melhorará muito a facilidade da cobrança, pois no sistema atual, disse o diretor, a Light alega sofrer evasão de passagens no montante de 30%.

É claro que tantos melhoramentos não se nos podem dar de graça. Por isso, o diretor do Departamento de Concessões anuncia mais uma concessão: aumento de 50 centavos nas passagens.

Mas por que aumento de 50% nas passagens, se aumentará em 30% a renda da concessionária? Isto, o diretor não explicou. Pois as concessões são uma coisa e a lógica é outra.

## Tarifas postais-telegráficas

Volta novamente o assunto das tarifas postais-telegráficas. Não é preciso dizer que se cogita de mais um aumento levado à conta da desvalorização da moeda e da alta crescente de tôda a utilidade.

Entretanto, há que lembrar que, em 1948, por ocasião da elevada alteração por que passaram as referidas taxas, o argumento formulado foi que era urgente a reorganização dos respectivos serviços. Assim, qualquer iniciativa de mais uma majoração, que tão de perto afeta a bôlsa popular, só poderá ser precedida de plena e convincente discriminação do que já tenha sido realizado em favor do reaparelhamento e modernização do Departamento, além de se explicar para que fim se instalou naquela época um caríssimo organismo — a Comissão do Plano Postal-Telegráfico — de cujos trabalhos até hoje não se tem qualquer conhecimento.

# ATOS OFICIAIS

## DECRETOS NAS PASTAS DO TRABALHO E EDUCAÇÃO

### Gratificações de magistério a vários catedráticos

O presidente da República assinou os seguintes decretos: Na pasta do TRABALHO — Exonerando, a pedido, de representante da Lavoura na COAP de Goiás, Manoel Demóstenes Barbo de Siqueira, nomeando, para a mesma função, Manoel Vitor Lucena; Tornando sem efeito os decretos de 19-2-54, que nomeou Luiz Santos Filho para representante dos Economistas na COAP do Ceará, em virtude de não ter sido empossado dentro do prazo legal; e, de 15-4-55 que nomeou Rafael de Moura Campos, para representante da Pecuária na COAP de São Paulo, em virtude de não ter sido empossado, nomeando, para a mesma função, Fernando Ribeiro do Vale; nomeando para a COAP da Bahia, Hélio Pina Mendona, como representante do Banco do Brasil S. A., e Justo Calasans da Silva, como representante da Prefeitura; e, para a COAP do Território Federal do Amapá, Sebastião Alexandre de Jesus Lima, como representante do Ministério da Fazenda, o tenente Euclides Rodrigues como representante das Fôrças Armadas, e Claudio Carvalho do Nascimento como representante da Prefeitura; representante das Cooperativas na COAP de Goiás, Clovis Fleury; datilógrafo, classe D, Olga Gonçalves; corretor de mercadorias do Distrito Federal, o cidadão brasileiro João da Cunha Azevedo; o procurador do Trabalho de primeira categoria Antônio Batista Bitencourt para integrar a Comissão Nacional para a aplicação do Tratado de Amizade e Consulta entre o Brasil e Portugal; e, o contador, classe J, Elza Proença da Fonseca, interinamente, como substituto, diretor da Divisão de Contabilidade; Declarando aposentado, a partir de 29-7-66, Alfredo Martins da Silva, no cargo da classe K da carreira de oficial administrativo; e, na pasta da EDUCAÇÃO E CULTURA — Nomeando, professor catedrático, padrão O, da Faculdade de Direito do Pará, Otávio Mendonça e, datilógrafo, classe D, Alda de Carvalho Vasconcelos; considerando exonerado, a partir de 9-12-54, Meyer Messel, do cargo de professor, padrão K, da Escola Técnica de Recife; cassando a disponibilidade de Agenor Silvério dos Santos, ex-funcionário do extinto Território Federal do Iguaçu, em virtude de o mesmo não ter entrado em exercício, no prazo legal, na função de servente, referência 17 da T. U. N, na qual fôra aproveitado conforme Diário Oficial de 28-11-50, concedendo gratificação de magistério aos professores catedráticos Anibal Ramos de Matos, da Escola de Engenharia da Universidade do Recife; José Marques Júnior, da Escola Nacional de Belas Artes; Henrique Campos Cavaleiro, da Escola Nacional de Belas Artes; José Quintela Cavalcanti, da Faculdade de Direito de Alagoas; e Napoleão Juvêncio de Albuquerque, da Escola de Engenharia da Universidade do Recife; e aos professores Celisa Manhães de Morais, da Escola Técnica de Campos, Francisco Fonseca Pinto, da Escola Técnica Nacional, José Peixoto da Silva, da Escola Industrial de João Pessoa, João de Lima Acioly, da Escola Técnica Nacional, Luiz Coelho de Carvalho, da Escola Industrial de Fortaleza.

MINISTÉRIO DA JUSTIÇA

*Foi-lhes negado indulto* — Com o despacho "Indeferido "encontram-se, no Departamento do Interior e da Justiça, os pedidos de indulto ou comutação dos seguintes condenados: Odon Galdino da Silva, José Lourenço de Melo, Alcides Pessoa Neto, José Luiz da Silva, José Francisco dos Santos e Ezequiel Leite da Silva (Pernambuco); Vicente Evangelista, Cassino Pereira dos Santos, Sebastião Lucas de Carvalho, José Osório de Oliveira, Dermeval Gregório de Almeida, João Coelho da Silva, Geraldo Pereira da Silva, Antônio Fonseca, José Francisco Paulino, Mário Siqueira Lima e Anézio José dos Reis (Minas Gerais); Lauro Teixeira, Anézio Marcelo da Cruz, José Canole, Ari Batista Maciel e Luiz Carlos Lopes (São Paulo); Joaquim Felix ou Sebastião Antunes, Paulo Almeida Costa, Floriano Soares da Silva, Expedido Cornélio da Silva, Luiz Alves Mariano Filho e José da Conceição (Distrito Federal); João Adauto Filho (Justiça Militar); Benedito de Oliveira e Benedito Francisco da Rosa (E. do Rio); e Salvador Fortes Martins (Santa Catarina).

*Reconhecimento de dívidas* — Foram reconhecidas as dívidas de: José Nogueira de Castro, guarda; Angelo Vicente Ferreira Júnior, 3.º sargento reformado do Corpo de Bombeiros; Ilka Sabarte, chefe de Seção e Severino Pereira da Silva; 2.º tenente reformado da Polícia Militar.

*Pagamentos solicitados* — À Diretoria de Despesa Pública solicitou o diretor geral do Departamento de Administração pagamento a: Alberto de Oliveira Lima, 3.º sargento reformado da Polícia Militar, e Francisco de Aquino Amorim, Antônio dos Santos, Vitório Caetano da Costa, soldados da mesma corporação.

*Cartas de provisão* — O diretor geral do Departamento de Administração assinou as cartas de provisão de Amaro de Oliveira e Manoel de Castro Alves, cabos, e, Gregório Tavares de Vasconcelos, soldado, todos da Polícia Militar.

# DEMITIDO O SUPERINTENDENTE COMERCIAL DO LÓIDE

## Consequência do inquérito para apurar uma importação irregular em Natal

Em conseqüência do inquérito mandado instaurar pelo presidente da República, o ministro da Viação demitiu ontem, das funções de superintendente comercial do Lóide Brasileiro o sr. Joaquim Ramalho Filho, com base nos itens VI e VII do artigo 195 do Estatuto dos Funcionários Públicos, que proíbe a servidores exercer comércio ou participar de sociedade comercial, exceto como acionista, cotista ou comanditário, e praticar a usura em qualquer das suas formas.

A punição imposta ao sr. Joaquim Ramalho Filho teve origem nas irregularidades havidas no pôrto de Natal, em que se viu envolvido juntamente com um irmão e um cunhado do presidente Café Filho. Êste ordenou sindicâncias, a cargo do general Alcides Etchegoyen, que concluiu pela responsabilidade de todos três no desembaraço fraudulento de mercadorias, resultando daí as providências ulteriores recomendadas pelo presidente Café Filho. O inquérito policial sôbre os seus parentes foi aberto pelo governador do Rio Grande do Norte e se acha em andamento.

**BANCO RIBEIRO JUNQUEIRA S.A.**
RUA DA QUITANDA, 70 — 72
RUA CHILE, 35.

# 30 jornalistas americanos visitarão Rio e São Paulo

Uma comitiva de 30 diretores e redatores de jornais, bem como altos funcionários de estações de rádio e TV dos Estados Unidos está sendo esperada no Rio a 19 do corrente, procedente de Montevidéo, em visita de observação ao Brasil. Após comitiva seguirá para São Paulo.

Os representantes da imprensa, rádio e TV dos Estados Unidos, que chegarão num Clipper da Pan American, reuniram-se na cidade do México a 30 de setembro, iniciando uma visita de 30 dias a dez países das Américas. Do programa de visitas constam entrevistar com os presidentes de cada um dos países percorridos.

Os jornalistas deixarão o Rio no dia 24, pela PAA, com destino a Caracas, de onde prosseguirão viagem para Nova Orleans, a fim de assistirem à Assembléia Geral da Sociedade Interamericana de Imprensa, a ser inaugurada naquela cidade a 29 dêste mês. A comitiva é chefiada pelo dr. Marcel R. Dariaux, diretor de viagens da Sociedade de Redatores e Colunistas dos Estados Unidos, a qual, anteriormente, organizou excursões idênticas à Europa, Oriente Médio e União Soviética. Integram a delegação: May Craig, correspondente da Gay Gannett Publications, de Portland, em Washington; Buford Boone, diretor The Tuscaloosa News; Dan. L. Bebe, diretor do Mercury-Register, de Oroville, Califórnia; Frederick L. Allman e sra., presidente da emissora WSVA e da WSVA-TV, de Harrisonburg, Virgínia; sra. E. B. Aldrich, presidente do East Oregonian, de Pendleton, Oregon; Raymond E. Dix e sra. Carolyn G. Dix, diretor e editorialista respectivamente do Daily Record, de Wooster, Ohio; Benjamin Franklin, presidente da Associated Clubs Inc., de Topeka, Kansas; Thomas Ireland, correspondente do The Girard News e Associated Papers, em Cleveland, Ohio; Carla B. Keys, presidente da emissora WFLO de Farmville, Virgínia; Caryl Krouser, presidente do Barstow Printer-Review; W. R. Mathews e sra. Betty Mathews, diretor e editorialista, respectivamente, do The Arizona Daily Sta de Tucson; Phillip F. Miller, diretor do The Daily Tribune, de Royal Oak, Michigan; J. H. Nixon, presidente do Wabash Plain Dealer e do Times Star, de Wabash, Indiana; Betty Penson, redatora do Idaho Statesman Newspapers, de Boise, Idaho; N. Dewitt Ray, diretor do Evening Gazette, de Indiana; Eugene Simon e sra. Elizabeth Simon, presidente e redatora, respectivamente, do Valley Daily News, de Tarentum, Pensilvânia; Burrell Small, gerente geral do Kankakee Daily Journal; Eva G. Small, editorialista do Daily Republican Times, de Ottawa, Illinois, William B. Smullin, presidente da KIEM-TV, de Eureka, Califórnia; Patrícia Smullin, vice-presidente da Redwood Broadcasting Co. e diretora da KIEM-TV, de Eureka, Califórnia; George F. Tayler Jr., presidente do Times Chronicle Co., de Jenkintown, Pensilvânia; Benjamin Weir, diretor, e Frances Shuford, redatora do Daily Courier, de Charleston, Illinois; Ronald B. Woodyard, presidente da emissora WONE de Dayton, Ohio, e da WAAA, de Winston Salem, Carolina do Norte; Charles M. Young, diretor do World, de Helena, Arkansas, e sra. Estelle C. Young, diretora de World Publishing Co., da mesma cidade.

# OFICIAIS DO NAVIO-ESCOLA "BAHIA THETIS" ESTIVERAM NO CATETE

Em visita de cortesia ao presidente da República, estiveram, ontem, no Catete, o capitão de fragata Ricardo A. Larscano, comandante do navio-escola "Bahia Thetis", da Marinha de Guerra Argentina, o ajudante de instrução tenente de fragata Victor Masini e o cadete Guillermo Montenegro, que se faziam acompanhar do conselheiro de Embaixada Argentina sr. Enrique Ferrer Vieyra, do adido naval, capitão de navio Lisandro Yanzi Oro e do oficial de ligação da Marinha Brasileira Márcio de Faria Neves Pereira Lyra. O presidente da República recebeu-os em companhia do capitão de mar-e-guerra Sílvio Monteiro Moutinho, subchefe naval do Gabinete Militar e do secretário de Embaixada André Teixeira de Mesquita. Antes de se despedirem, o comandante do navio-escola entregou ao sr. Café Filho duas flâmulas da Marinha de Guerra da Argentina.

HOMENAGEM AO ALMIRANTE TAMANDARÉ

O comandante, oficiais, guardas-marinhas e guarnição do navio-escola "Bahia Thetis", prestarão amanhã, às 10.30 horas, homenagem ao patrono da Marinha, almirante Tamandaré, colocando uma palma de flôres em seu monumento na Praia de Botafogo. Formará um destacamento de aspirantes da Escola.

Do programa de homenagens à guarnição do "Bahia Thetis" para hoje consta: às 13 horas — almôço oferecido pelo comandante do 1.º Distrito Naval ao comandante e oficiais superiores; excursão ao Pão de Açucar, ao Corcovado e pelos lugares pitorescos da cidade e praias; e às 19 horas — cock-tail na residência do adido naval da Argentina.

**BANCO DO COMÉRCIO S/A**
O mais antigo desta praça
Rua do Ouvidor, 93/95

# O SR. IRIS MEINBERG para o Serviço Social Rural

SÃO PAULO, 6. (M.). Viajando por via aérea, seguiu para os Estados Unidos, na manhã de hoje, o sr. Rafael de Moura Campos, diretor da FARESP que, a convite do govêrno norte-americano, estudará naquele país assuntos ligados à lavoura.

Momentos antes de embarcar, declarou o seguinte:

— "Estou integrando uma comitiva de agricultores brasileiros convidada pelo govêrno dos Estados Unidos a fim de visitar centros agrícolas de vários Estados daquele país".

Concluindo, disse ainda o nosso entrevistado que o sr. Iris Meinberg, acaba de ser convidado pelo presidente Café Filho para organizar e presidir o Serviço Social Rural, em nosso país.

# AMPLIANDO O PARQUE SIDERÚRGICO DE MINAS GERAIS

O presidente da República, despachando exposição de motivos do ministro da Fazenda, autorizou o financiamento de Cr$ 24.000.000,00 à Empresa de Laminação de Ferro, que está construindo uma usina siderúrgica em Belo Horizonte.

O investimento é feito através do Banco Nacional do Desenvolvimento Econômico, que depois de estudar minuciosamente o assunto, manifestou-se favorável à concessão do empréstimo, mediante condições que resguardam os interêsses do Tesouro Nacional, confundidos, no caso, com os daquela autarquia econômica.

A LAFERSA produzirá ferro-gusa e aço, laminados e trefilados, devendo para tanto construir um alto fôrno para fundir 50 toneladas diárias de ferro-gusa, 1 fôrno Siemsens-Martin, para 45 toneladas de aço.

Amplia-se, asim, o parque siderúrgico de Minas Gerais, cujo centro se situa na cidade industrial de Belo Horizonte.

**GRUPO BOAVISTA DE SEGUROS**
Cap. e Res. Cr$ 159.212.376,40

# PAGAMENTOS NO TESOURO NACIONAL

## Pessoal ativo e aposentados

A Pagadoria do Tesouro Nacional efetuará hoje o pagamento das seguintes fôlhas do 17º dia útil:

Aposentados do Ministério da Viação, ns. 4.908 a 4.925.

Pagadores do Tesouro efetuarão o pagamento nos Ministérios da Agricultura e Saúde.

# ECONOMIA & FINANÇAS

## ESBÔÇO DE UMA POLÍTICA

A reunião dos agrônomos do IBC é um acontecimento realmente louvável. Já tivemos oportunidade de destacar a importância da reunião, que tem aspectos saudáveis e traduz algo de novo em matéria de política cafeeira. Acreditamos, todavia, que a importância maior de sua realização está no mérito de colocar em destaque o problema do café tal qual tem êle de ser atacado. Focaliza a economia cafeeira no panorama mais amplo da economia nacional e indica a absoluta necessidade que temos de olhar para o café em função do que êle representa para a evolução econômica do país.

Não se trata apenas da posição que enfrentamos, difícil em seu aspecto conjuntural e grave no que concerne à situação estrutural da cafeicultura. Trata-se também da cafeicultura no cenário mundial, que ganha nítidos aspectos de monopólio disfarçado do Estado em certas regiões e de atividade econômica oficialmente protegida em outros países. Tramam, desta forma, contra o café brasileiro fatôres de repercussão a mais profunda e que exercerão efetivamente uma ação nefasta se não tomarmos no Brasil as rédeas da situação, inaugurando uma verdadeira política, de cunho nacional, em defesa da rubiácea.

O café brasileiro necessita de uma orientação firme que promova a indispensável reforma da base na sua economia. Desde os acanhados métodos de cultivo, colheita e seleção em diversas regiões do país, aos tipos inferiores que parecem imperar em nossa produção e ao sistema de comercialização interna e externa, tudo precisa sofrer ampla e definitiva reforma para que possamos manter o café na condição de grande fonte de divisas para o país. Não precisaríamos citar, por evidente, a necessidade de modificar também os processos de financiamento e de contrôle da produção exercidos pelo govêrno, pois que êstes já são em sua inoperância e em seus efeitos negativos, por demais conhecidos.

No setor externo merecem detida atenção as novas composições de fôrças que se pronunciam no lado da oferta, fato que aliado às sensíveis modificações tanto nos hábitos do mecanismo importador como na estrutura do consumo é bastante para exigir tôda uma orientação.

Mas uma política nacional de café não pode ser adotada sem que se tenha um programa econômico para o país, de molde a poder dar ao café, na justa proporção que se faz necessária, as atenções e os recursos indispensáveis ao fortalecimento de sua posição, nos mercados internacionais.

Essa é, sem dúvida, a primeira tarefa que tem a braços o novo govêrno. Não é fácil nem pode ser protelada, pois a cada minuto que passa mais amplos e complexos se tornam os problemas do café. Basta lembrar que a região de onde provem nos tempos presentes uma das grandes parcelas da produção — região assolada com freqüência por verdadeiras catástrofes como é o norte do Paraná — para se ter uma idéia do quanto está o café reclamando dos esforços de todos os brasileiros.

### I — NOTAS NACIONAIS

**1) São Paulo: Orçamento municipal**

Acaba de ser remetido à Câmara Municipal de São Paulo o orçamento para o ano de 1956. Está previsto um déficit de Cr$ 460 milhões, já que a receita estimada é de Cr$ 3,14 bilhões e a despesa de Cr$ 3,60 bilhões.

**2) Algodão: Sobem os preços**

E' realmente impressionante a alta contínua do algodão em São Paulo. Para se ter uma idéia de como sobem os preços, basta dizer que entre julho e agôsto do ano em curso houve um aumento de Cr$ 3,39 por arroba, ou sejam nada menos de 1,1 % em um mês.

### II — NOTAS INTERNACIONAIS

**1) Itália: Importações de café**

Nos primeiros cinco meses dêste ano a Itália importou 491.420 sacas de café ou sejam 5,9 % a menos que no mesmo período do ano anterior.

**2) Suécia: Importações de café**

As importações italianas de café estiveram ainda bem abaixo das do ano passado nos primeiros cinco meses do ano em curso. A redução verificada foi de 6 %, atingindo a importação a um total de 343.268 sacas.

### III — PETRÓLEO

**Argentina: Marcha da produção**

Damos abaixo a produção de petróleo da Argentina:

| 1.000 toneladas | |
|---|---|
| 1950 | 3.492 |
| 1951 | 3.563 |
| 1952 | 3.570 |
| 1953 | 3.994 |
| 1954 | 4.238 |

### IV — DOCUMENTÁRIO ESTATÍSTICO

**Estado de São Paulo: Industrial têxtil**

**Fusos em ação**

| | |
|---|---|
| 1939 | 915.327 |
| 1945 | 1.036.802 |
| 1949 | 1.251.090 |
| 1954 | 1.501.909 |

(Para outras informações sôbre Comércio e Produção, vejam, no 2º Caderno, a secção "Vida Comercial").

**BANCO BOAVISTA S. A.**
Uma completa organização bancária.

# EMBARQUE DO EMBAIXADOR DO BRASIL NO PANAMÁ

Seguirão, dia 12 do corrente, quarta-feira, para o Panamá, o embaixador A. Boulitreau Fragoso e senhora.

O embarque do diplomata brasileiro, que viajará pelo "Argentina", terá lugar às 11 horas da manhã no Touring Club do Brasil.

*Imagens do Rio*

# MANCHETES

*Fulano:*

*V. me pede as últimas novidades cariocas, mas eu só lhe posso dar as penúltimas. Porque o assunto do dia, isto é, a eleição, nós aqui estamos sabendo primeiro o resultado do Acre e de Santana do Quebra-Quicho, na fronteira com a Guiana Inglesa; ficamos a par do que se apurou em Pernambuco, e cientes de quem ganhou em Mato Grosso, mas dizer qual o vencedor em V[illegible]bel, tenha paciência, fio mais fino. As razões são várias e justas: a enorme extensão territorial do Distrito; sua falta de comunicações, entre terrenos pantanosos e matas virgens; as características novas e insólitas da cédula única; o abalo nervoso que ainda sacode o Maracanã com a vitória do Vasco sôbre o Flamengo por 3 a 0 (vitória que aconteceu contra as leis da natureza, a gramática esportiva, o cálculo das probabilidades, as pesquisas do Ibope e a própria realidade; enfim, o tipo do golpe). Assim, meu caro, vá esperando mais umas semanas; quando a última urna aberta nos cafundós do judas houver revelado o seu segrêdo, mas seguramente antes da posse do presidente eleito, e sem sombra de dúvida antes da futura eleição do seu sucessor, nós aqui saberemos com segurança em quem votamos.*

*Por enquanto, a Avenida Rio Branco, naquele trêcho cívico da Galeria Cruzeiro, continua intransitável. Não se sabe bem se é o "homo politicus" à espera dos nomes de seus eleitores, ou se é a turma do bicho aguardando um sinal luminoso que liberte a cobra, o macaco, o elefante e outros animais perseguidos.*

*No mais, tivemos a estréia auspiciosa de um novo crítico cinematográfico, que leva sôbre os colegas a vantagem de contar para a cobertura de seus juízos com um aparelho de convicção numeroso e eficiente. Refiro-me ao sr. coronel chefe de polícia, que fulminou sentenças contra o neo-realismo italiano em geral, e acusa o filme nacional "Rio 40 graus" de "procurar destruir a confiança no espírito de solidaridade humana e bondade da nossa gente" (são palavras que ouvi do novo crítico, em seu programa radiofônico). Pelo visto, s.s. irá selecionar os temas que cabe tratar nas películas brasileiras, recomendando ainda o tratamento conveniente a cada tema. Presumo que os nossos filmes passarão a ser feitos à base de bons sentimentais, pondo de lado "aspectos negativos e deletérios" que absolutamente não existem numa grande cidade, ou que, se existem, não é para serem filmados; é para serem ignorados. Avalie V. as conseqüências da extensão de semelhante critério ao campo da literatura e das artes em geral, sob pretexto de censura, e à sombra frondosa da Constituição.*

*Mas enquanto não se aplica em maior escala essa teoria do cinema tônico e edificante, vamos assistir ao festival de dez anos de filmes de arte, promovido pelo Museu de Arte Moderna. Coisas que jamais teríamos oportunidade de ver, ou que jamais veríamos organizadas num todo de caráter educativo, a mostrar a linha espiritual que vai de um desenho de Altamira às últimas experiências da criação artística.*

*Outra novidade é o desejo, que tem assaltado algumas pessoas da minha geração de andar de bonde no Rio. Restam apenas uns dois ou três veículos dêsse tipo, e quem não aproveitou que ande depressa. Os ônibus rarciam. A intenção da Light dizem que é acabar também com a luz e a fôrça. Castigos severos recaem sôbre o monstro que tenha sua casa iluminada. Ainda não apareceu — mas não tarda — o homem engenhoso que resolva todos êsses problemas do cidadão, inventando uma espécie de aparelho locomotor misto de patim, bicicleta e helicóptero, e provido de pisca-pisca.*

*Louvado seja Deus.*

*C. D. A.*

# PREFEITURA

## VETADO PARCIALMENTE O PROJETO N.º 165-A

### Apêlo aos proprietários de imóveis — Prova de Sociologia Educacional — Resultado da prova de Geografia

De acôrdo com as informações colhidas pela reportagem, o governador da cidade vetou grande parte do projeto n. 165-A, principalmente, os dispositivos que implicam com aumento de despesas, que tratavam de criação de vários cargos e que reestruturavam carreiras, bem com os que feriam a lei Orgânica do Distrito Federal. Por outro lado sancionou as 21 mensagens enviadas ao Legislativo carioca, além de outros artigos contidos na proposição.

* * *

Existindo ainda cartazes e faixas de propaganda eleitoral, em fachadas de prédios e edifícios particulares, a Municipalidade está dirigindo um apêlo aos seus proprietários, no sentido de que procedam a remoção dos mesmos.

* * *

A prova escrita de Sociologia Educacional, do concurso para professor de ensino técnico, será realizada no dia 14 corrente, às 13 horas, no edifício Andorinha, na avenida Almirante Barroso, n. 81, 2.º andar. Os candidatos deverão comparecer 15 minutos antes da hora acima determinada, munidos de lápis tinta ou caneta tinteiro e os cartões de identificação.

* * *

O sr. Luiz Alfredo de Souza Rangel, secretário de Finanças, estêve ontem na Sala de Imprensa do Guanabara, despedindo-se dos jornalistas ali acreditados, por haver viajado para os Estados Unidos, onde tratará de assuntos de interêsse da Prefeitura, principalmente, apressar a vinda do material da adutora do Guandu.

* * *

A renda de ontem da Prefeitura foi de Cr$ 26.845.846,00.

**RESULTADO DA PROVA DE AULA DE GEOGRAFIA**

E' o seguinte o resultado da prova de aula do 1.º ciclo, relativa à disciplina de Geografia Geral e do Brasil, do concurso para professor de ensino técnico: David Aarão Reis, nota — 95; Pedro Pinchas Geiger — 77; Antônio Teixeira Guerra — 77; Edgar Kuhlmann — 75; Gilberto Alves da Silva — 72; Ruth Lopes da Cruz Magnanini — 69.

Por outro lado, foi o seguinte o resultado da mesma prova do 2º ciclo: Gilberto Alves da Silva, nota — 85; David Penna Aarão Reis — 82.

**SECRETARIA DE ADMINISTRAÇÃO**

DEPARTAMENTO DO PESSOAL

Ato do Diretor — Designando Natalício de Souza para o Serviço de Seleção.

Despachos — Etelvina Santos, Helena de Rezende, João Timponi, Alcina lo Cabo, Maria Ramos, Cândido Teixeira, Maria de Almeida, Juraci Silva, Ivone Miranda, Rosalina Ferreira, Rufino de Souza, Jorge Carvalho, Américo Feitosa, Nelson Ribeiro — Deferido quanto ao direito à licença-prêmio; Odorico Cocco, Maria Souza Neves, Haroldo Nascimento, Clarindo Baía, Alcides da Costa, Edith de Oliveira, Esmeralda Arruda — Indeferido.

**SECRETARIA DE VIAÇÃO E OBRAS**

Atos do Secretário — Designações: Hélio Ambrósio para o Departamento de Edificações; Luiz Ribeiro Soares para a Comissão de Aquisição de Material e Celéida Alves de Brito para o Serviço de Expediente.

**SECRETARIA DE SAÚDE E ASSISTÊNCIA**

Atos do Secretário — Designações: Luiz de Assunção para o Serviço de Administração; Iolanda Botrel para o Serviço de Expediente e Florentino Barbastéfane para responder pelo núcleo 2.602.

**DEPARTAMENTO MUNICIPAL DA CRIANÇA**

Atos do Diretor — Designações: — Neuza de Araújo Teixeira para o 4.º Distrito e Fernando Simões Fonseca para encarregado do núcleo 3.674.

**SECRETARIA DE EDUCAÇÃO E CULTURA**

DEPARTAMENTO DE SAÚDE ESCOLAR

Atos do Diretor — Designações — Alice Florião da Silva Romano para auxiliar do responsável pelo núcleo 5.326; Walter Neves para responder pelo expediente do Centro Barata Ribeiro e Glaris Gomes Ribeiro para o 6.º D. M.

DEPARTAMENTO DE EDUCAÇÃO PRIMÁRIA

Atos do Diretor — Designações e remoções — Iracema de Andrade Biolchini para responder pelo expediente da escola 6-30; Isaura Venerando da Graça para a Caixa Escolar do 24º D. E.; Miguel José de Castro para a escola 9-30; Nelly Teixeira Campos para a escola 4-12; Rosalinda Miranda Pinheiro para a escola 8-11; Honorina Domingues Machado para a escola ER-15; Voltarina Magalhães para a escola 11-5; Manoel Lima para a escola 5-11; Maria Azevedo Pfaltzgraff para a escola 11-5; Maria Maia Costa para a escola 10-8; Floresbila Leão Pereira para a escola 2-12; Gilda Paim Braconny para a escola 2-4; Luiza Pinto Mendes para a escola 2-10; Elza Araújo Machado para a escola 8-13; e Nadir Medeiros para a escola 8-11.

**SECRETARIA DO INTERIOR E SEGURANÇA**

Atos do Secretário — Designações: Ida Alvares da Fonseca Pinho para o Departamento de Geografia e Estatística; Wilson Teixeira de Miranda para o Serviço de Expediente.

Despachos — Fundação Brasileira de Teatro — Indeferido; Indústria Química do Brasil S. A., Joaquim Silva Duarte — Mantenho o despacho; Emprêsa Carioca de Anúncios Projetados Ltda. — Indeferido; Elio Mário Bandeira — Mantenho o despacho; João Matriciano — Indeferido.

**MONTEPIO DOS EMPREGADOS MUNICIPAIS**

Será efetuado hoje, das 8,15 às 16,00 horas, o pagamento das seguintes propostas de empréstimos:

Código 21 — Comuns efetivos — Pedidos:

| | | | |
|---|---|---|---|
| 4947 | 4948 | 4949 | 4950 |
| 4951 | 4952 | 4953 | 4954 |
| 4955 | 4956 | 4957 | 4958 |
| 4959 | 4960 | 4961 | 4962 |
| 4963 | 4964 | 4967 | 4968 |
| 4969 | 4970 | 4971 | 4972 |
| 4974 | 4975 | 4976 | 4977 |
| 4978 | 4979 | 4980 | 4981 |
| 4982 | 4983 | 4984 | 4550 |

Código 22 — Comuns extranumerários — Pedidos:

| | | | |
|---|---|---|---|
| 4550 | 4552 | 4553 | 4554 |
| 4555 | 4556 | 4557 | 4558 |
| 4559 | 4560 | 4561 | 4562 |
| 4563 | 4564 | 4565 | 4566 |
| 4567 | 4568 | 4569 | 4570 |
| 4571 | 4572 | 4573 | 4574 |
| 4575 | 4576 | 4577 | 4578 |
| 4579 | | | |

Emergências — Matrículas:

| | | | |
|---|---|---|---|
| 192 | 683 | 1125 | 1240 |
| 1555 | 1698 | 2210 | 2307 |
| 2342 | 2345 | 2400 | 2503 |
| 2681 | 2964 | 2973 | 3901 |
| 4059 | 4922 | 5304 | 5447 |
| 5634 | 6435 | 6706 | 6728 |
| 7190 | 7415 | 7512 | 8232 |
| 9267 | 9793 | 10470 | 14353 |
| 10671 | 11127 | 11153 | 11279 |
| 11407 | 11621 | 11675 | 11900 |
| 11992 | 12187 | 12692 | 13534 |
| 13883 | 15774 | 16413 | 16489 |
| 16860 | 17120 | 17219 | 17638 |
| 18455 | 19040 | 19045 | 20783 |
| 20809 | 21605 | 21948 | 23966 |
| 24133 | 26243 | 27709 | 27918 |
| 28527 | 28880 | 29701 | 29777 |
| 30263 | 30508 | 30868 | 31085 |
| 31474 | 34049 | 34946 | 35107 |
| 35757 | 37057 | 37418 | 38083 |
| 38290 | 38413 | 38625 | 39112 |
| 39140 | 39215 | 39995 | 43360 |
| 43614 | 44450 | 45047 | 45247 |
| 45647 | 46274 | 46691 | 46741 |
| 46798 | 46860 | 47731 | 48899 |
| 48995 | 49096 | 49855 | 50510 |
| 50568 | 51335 | 51608 | 51869 |
| 52319 | 53088 | 53952 | 54381 |
| 54617 | 54783 | 55174 | 56236 |
| 56447 | 56901 | 56966 | 56984 |
| 57316 | 57496 | 58376 | 58622 |
| 58814 | 59045 | 59249 | 59263 |
| 59840 | 59486 | 59869 | 60200 |
| 60334 | 60658 | 60723 | 60939 |
| 60984 | 61106 | 61255 | 61953 |
| 62355 | 62527 | 63002 | ADEM-063 |
| 63203 | 63259 | 63833 | 64029 |
| 64126 | 64152 | 64282 | 64598 |
| 67200 | 68553 | 71058 | 72323 |
| 75480 | 76385 | 77330 | 99412 |
| 99721 | ADEM-063 | | |

**DESPACHOS DO DIRETOR**

Joaquim Alfredo da Silva Távora — Aprovo; Antônio Onofre de Freitas, Luiz Duarte Silva — Deferida, a habilitação prévia à pensão; Joubert Cortines de Freitas, Edison Chini, Manoel do Nascimento, Ronaldo Mathiesen Monteiro, Amaro Correia de Souza, Lauro Durão Barbosa, Celina Gomes dos Santos, Othelo Coelho de Castro, Gastão França Machado, Juraci Pirtho Pacheco da Silva, Carlos Nunes, Cândido Alfredo de Figueiredo, Paulo Ferreira, Fernando de Moraes Breves, Maria da Conceição Castro Aquino — Deferido; Emprêsa Brasileira de Construções S. A.; Indústria Comércio Casa Bravard, A. T. Tavares, A. Mecânica Especializada, A Noiva Tapeçaria Ltda., I. B. M. World Trade Corporation, Papelaria União Ltda. — Pague-se; Osvaldo Lima Dourado Magalhães e Silva, Euclides José Macedo — Exclua-se do quadro de contribuintes do Montepio, os servidores acima citados, tendo em vista o dispôsto no art. 44 § 2.º do Dec. 3397, de 9 de maio de 1930; Maria Beatriz de Arêas Leão, Jessé de Azevedo — Autorizo.

Despachos do chefe do Serviço de empréstimos Imobiliários — Isabel Machado da Costa, Fernando Leal Leite, Américo Gonçalves Valério Filho — Compareça, com urgência.

Despachos do chefe da Carteira de Pensões e Auxílios — Braulio Antônio Machado, Juvenal Gomes de Aguiar — Habilitem-se à pensão os seus beneficiários; João Barbosa Sobrinho — Compareça, trazendo os originais das certidões apresentadas por foto-cópia, Manoel Fernandes de Miranda — Compareçam Alcino e Tereza; Paulo Guedes Alcoforado — Compareçam Inês de Araci; Orlando Jesus Henriques, Anísio Martins Batista, José Vieira da Silva, Julião Manhães Teixeira, João Carvalho da Silveira, Silvio Lívio da Silva Ramos, Antônio Leonardo de Moraes — Compareça urgente.

## PERÓN NÃO PODE...

(Continuação da 3.ª página)

seio o contra-almirante Teisaire, que foi vice-presidente da República durante o regime de Perón. (U.P.).

TRIUNVIRATO NA C. G. T.

BUENOS AIRES, 6 — Um triunvirato integrado por dois líderes trabalhistas e um funcionário público assumiu esta tarde a chefia da Confederação Geral dos Trabalhadores (C. G. T.) da Argentina.

Andres Framini, lider têxtil; Luis Natalini, líder do Sindicato de Luz e Fôrça, e Daniel Viel, do Sindicato dos Empregados Civis da Nação, dirigirão a C. G. T. até às eleições dos dirigentes, dentro de 120 dias, de cada um dos sindicatos, sob o patrocínio do Ministério do Trabalho.

"Primeiro, pátria; segundo, as organizações; terceiro, as idéias; quarto, os homens", disse Framini ao assumir o cargo.

Os 15 membros do secretariado demissionário da CGT, encabeçados pelo secretário Hugo di Pietro, entregaram a CGT, ao meio-dia, aos seus novos dirigentes, mediante uma ata.

Ao mesmo tempo, a diretoria do Sindicato dos Portuários anunciou que não se realizará amanhã a greve que fôra decretada no pôrto. Essa greve fôra ordenada como protesto pela expulsão dos peronistas.

Os trabalhadores da indústria da carne trabalharam normalmente hoje. (U.P.)

EMBAIXADOR ARGENTINO NO BRASIL

BUENOS AIRES, 6. Noticia-se nos círculos bem informados que seria designado embaixador da Argentina no Brasil o dr. Maurício Yadarola, ex-deputado e destacado dirigente radical. (FP)

DESPERONIZANDO O ENSINO

SAN MIGUEL — Tucuman, 6. Foi nomeado interventor da Universidade de Tucuman o professor Juan Adolfo y Vasquez. Serão reiniciadas as atividades da Universidade na próxima segunda-feira. (F.P.)

NA UNIVERSIDADE OPERÁRIA

LA PLATA, 6. Foi ocupada pelos alunos a Universidade Operária. Essa medida foi adotada em reunião efetuada por estudantes que designaram uma junta para controlar a Faculdade Operária até que seja nomeado um interventor pelas autoridades. É normal o comparecimento de alunos e professôres. Em Mar del Plata, as alunas da escola normal regional negaram-se a comparecer às aulas, exigindo a renúncia do diretor do estabelecimento e a renúncia de vários professôres. Interveio o capitão de corveta Juan Biassea, comissário municipal, que manteve uma conferência com professôres e alunos, bem como com o diretor, José Corbach, que renunciou. (F.P.)

RICHTER EM LIBERDADE

BUENOS AIRES, 6. Foi pôsto em liberdade o físico austríaco Richter, antigo chefe das pesquisas atômicas na Argentina, depois de ter sido interrogado por técnicos. Será entregue ao presidente Lonardi um relatório sôbre o assunto. (F.P.)

COMENTÁRIO DO "TIMES"

LONDRES, 6. A atitude de Perón a respeito dos Estados Unidos poderia ter contribuído para a sua queda — acredita o correspondente do "Times" em Buenos Aires, em conclusão de um longo estudo sôbre o peronismo.

O correspondente observa que a política estrangeira do ex-presidente foi, durante muito tempo, hostil aos Estados Unidos. Todavia, em 1952, uma reviravolta se produziu, e a Argentina começou a fazer a côrte aos americanos, visando obter auxílio técnico para explorar os recursos petrolíferos.

— "Era uma boa idéia — afirma o correspondente — mas impopular entre a população e os chefes militares. Numerosos fatôres, em particular sua querela com a Igreja católica, contribuiram para a queda de Perón, mas não foi talvez por coincidência que Perón foi derrubado num momento em que as relações oficiais americano-argentinas eram as mais cordiais do que jamais haviam sido.

Levantando o balanço do peronismo no plano econômico, o correspondente do "Times" acha que progressos sensíveis foram realizados no domínio da indústria leve, mas que, na indústria pesada, "pouco foi realizado". Doutra parte, a agricultura foi muito desprezada. No plano financeiro, o correspondente nota que as grandes reservas de divisas estrangeiras, acumuladas durante a guerra, foram desperdiçadas com a compra de material estrangeiro, notadamente material militar americano, que se tornou em seguida quase inutilizável.

Um dos erros do govêrno que mais caro custou, diz o jornalista, foi o fracasso dos projetos hidrelétricos. Mas, no ativo do ex-presidente, o correspondente cita a expansão da Marinha Mercante e da Aerolineas Argentinas, a construção da "pipeline" de gás natural, da Patagônia a Buenos Aires, a compra das estradas de ferro que pertenciam à Inglaterra e o reembôlso de tôdas as dívidas estrangeiras. (F.P.)

"EVA PERÓN"

LONDRES, 6. O transatlântico argentino "Eva Perón", de 12.627 toneladas, foi rebatizado com o nome de "Uruguay", em uma cerimônia celebrada ontem no pôrto desta capital. (U.P.)


Seguros contra fogo
CIA. DE SEGUROS
Argos Fluminense
FUNDADA EM 1845
ALFÂNDEGA, 7 (EDIFÍCIO PRÓPRIO)
RIO DE JANEIRO

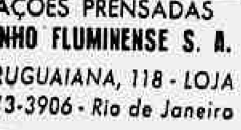

SUINOVITA
RAÇÕES PRENSADAS
MOINHO FLUMINENSE S. A.
R. URUGUAIANA, 118 - LOJA
Tel. 43-3906 - Rio de Janeiro

VENEZIANAS ★ ALUMIFLEX ★

Em ALUMÍNIO LAQUEADO, FLEXÍVEL. Para JANELAS PORTAS E VARANDAS.
Orçamentos Grátis.
TEL. 43-0026
MONTADAS NO RIO POR
Sousa Nogueira Ltda.
RUA SACADURA CABRAL, 291

Nervosos e esgotados

Insônia, Nervosismo, Ansiedade e Neurose de Angústia, Esgotamento Nervoso, Neurastenia, Desânimo, Complexos, Manias, Tiques, Impotência e Frieza sexual do homem e da mulher, Sentimentos de inferioridade e de dúvidas. Fobias, Cismas, Escrúpulos exagerados, Dispepsias nervosas, Tristezas, Memória Cansada, Palpitações, Medos e Tonteiras.

O DR. EDUARDO VILLELA

Médico especialista, trata, com eficácia segura e rápida, todos êstes males, na sua moderna e aparelhada CLÍNICA FISIOTERÁPICA, 16 — Rua da Lapa, 16, sobrado, todos os dias, de 7,30 às 12 e das 14 às 17 horas. Sábados, de 7,30 às 12 horas — Telefone: 32-8272.
(42211)


# ASSUME A LIDERANÇA O SR. JUSCELINO...

(Continuação da 1.ª página)

e vice: Bias, 1.189; Bilac, 455; Gentil, 0; Bernardes Filho, 930; Pierucetti, 446; José Raimundo, 241.

JESUÂNIA — Juscelino, 384; Juarez, 59; Adhemar, 127; Plínio, 84. Para vice-presidente: Milton, 466; Jango, 79; Danton, 59. Para governador e vice: Bias, 550; Bilac, 131; Gentil, 0; Bernardes Filho, 513 Pierucetti, 115; e José Raimundo, 42.

PIRACEMA — Juscelino Kubitschek, 777; Plínio Salgado, 228; Juarez, 100; Adhemar de Barros, 35; para vice-presidente: João Goulart, 554; Milton Campos, 346; Danton 9; para governador e vice: Bias Forte, 883; Bilac Pinto, 237; Gentil Nascimento, 5; Bernardes Filho, 725; José Raimundo, 342; Pierucetti, 76.

PASSA TEMPO — Juscelino Kubitschek, 899; Plínio Salgado, 328; Juarez Távora, 135; Adhemar de Barros, 13; Para vice-presidente: João Goulart, 751; Milton Campos, 462; Danton Coelho, 12; para governador e vice: Bias Forte, 1.129; Bilac Pinto, 261; Gentil Nascimento, 1; Bernardes Filho, 811; José Raimundo, 309; Pierucetti, 246.

TARUMIRIM — Juscelino Kubitschek, 1.909; Juarez Távora, 797; Adhemar de Barros, 310; Plínio Salgado, 66; para vice-presidente: João Goulart, 1.900; Milton Campos, 946; Danton Coelho, 80; para governador e vice: Bias Forte, 2.314; Bilac Pinto, 805; Gentil Nascimento, 4; Bernardes Filho, 2.419; Pierucetti, 489; José Raimundo, 137.

BARÃO DE COCAIS — Juscelino Kubitschek, 1.203; Juarez Távora, 406; Adhemar de Barros, 98; Plínio Salgado, 84; para vice-presidente: João Goulart, 1.150; Milton Campos, 547; Danton Coelho, 35; para governador e vice: Bias Forte, 1.601; Bilac Pinto, 171; Gentil Nascimento, 0; Bernardes Filho, 548; José Raimundo, 1.088; Pierucetti, 125.

MONTE ALEGRE — Juscelino Kubitschek, 679; Adhemar de Barros, 477; Juarez Távora, 309; Plínio Salgado, 11; para vice-presidente: João Goulart, 675; Milton Campos, 602; Danton Coelho, 94; para governador e vice: Bias Forte, 1.034; Bilac Pinto, 441; Gentil Nascimento, 0; Bernardes Filho, 622; Pierucetti, 440; José Raimundo, 402.

SÃO GONÇALO DO PARA' — Juarez, 518; Juscelino Kubitschek, 475; Adhemar de Barros, 23; Plínio Salgado, 35; para vice-presidente: Milton Campos, 578; João Goulart, 438; Danton Coelho, 13; para governador e vice: Bilac Pinto, 587; Bias Forte, 514; Gentil Nascimento, 0; Pierucetti, 584; Bernardes Filho, 487; José Raimundo, 26.

SANTA BÁRBARA — Juscelino Kubitschek, 2.382; Juarez Távora, 714; Plínio Salgado, 256; Adhemar de Barros, 179; para vice-presidente: João Goulart, 2.200; Milton Campos, 1.146; Danton Coelho, 59; para governador e vice: Bias Forte, 2.705; Bilac Pinto, 931; Gentil Nascimento, 0; José Raimundo, 2.272; Pierucetti, 915; Bernardes Filho, 428.

SABARÁ — Juscelino Kubitschek, 2.474; Juarez Távora, 290; Adhemar de Barros, 278; Plínio Salgado, 156; para vice-presidente: João Goulart, 2.196; Milton Campos, 870; Danton Coelho, 45; para governador e vice: Bias Forte, 2.628; Bilac Pinto, 324; Gentil Nascimento, 91; José Raimundo, 1.969; Bernardes Filho, 766; Pierucetti, 285.

PARAGUAÇU — Juscelino Kubitschek, 1.088; Juarez Távora, 283; Adhemar de Barros, 192; Plínio Salgado, 38, para vice-presidente: João Goulart, 763; Milton Campos, 717; Danton Coelho, 44; para governador e vice: Bias Forte, 1.189; Bilac Pinto, 455; Gentil Nascimento, 0; Bernardes Filho, 930; Pierucetti, 446; José Raimundo, 241.

JUIZ DE FORA, 6 (Asp.) — As 18 horas eram os seguintes os resultados do pleito nesta cidade: — Juscelino Kubitschek, 19.313; Juarez Távora, 7.134; Adhemar de Barros, 4.478; Plínio Salgado, 3.866. Para vice-presidente: João Goulart, 16.357; Milton Campos, 12.08[illegible]; Danton Coelho, 1.087.

SANTOS DUMONT, 6 (Asp.) — As 17 horas de ontem, foram encerrados os trabalhos de apuração do pleito nesta comarca, com os seguintes resultados: Juscelino Kubitschek, 4.281; Juarez Távora, 1.764; Plínio Salgado, 298; Adhemar de Barros, 246. Para vice-presidente: João Goulart, 3.736; Milton Campos, 2.288; Danton Coelho, 142.

## ESPÍRITO SANTO

VITÓRIA, 6 (Asp.) Os resultados do pleito de 3 de outubro, até às 18 horas de hoje, são os seguintes:
Juscelino Kubitschek, 48.251; Ademar de Barros, 35.890; Juarez Távora, 26.273; Plínio Salgado, 24.830.
Para vice-presidente da República: João Goulart, 38.440; Milton Campos, 41.328; Danton Coelho, 18.785.

## SANTA CATARINA

BLUMENAU, 6 (Asp.) Terminou a apuração do pleito neste município, com os seguintes resultados:
Ademar, 4.958; Plínio, 3.208; Juscelino, 2.151; Juarez, 1.088.
Para vice-presidente:
Milton, 4.905; Jango, 3.235; Danton, 1.215. Houve 1.200 votos em branco.
Para governador:
Lacerda, 7.521; Galotti, 3.733.
Para vice-governador:
Heriberto Hulse, 7.505; Miranda Ramos, 3.644. Para a Prefeitura local foi eleito o sr. Frederico Guilherme Busch Júnior, candidato da UDN e do PSP.

## SÃO PAULO

SÃO PAULO, 6 (M.) Os resultados do pleito neste Estado apresentava os seguintes resultados até às 16 horas de hoje:
Para presidente:
Ademar, 507.445; Juscelino, 146.955; Juarez, 360.867; Plínio, 103.453.
Para vice-presidente:
Milton Campos, 398.693; Danton Coelho, 330.091; Jango, 207.688.

ATE' AS 18 HORAS

SÃO PAULO, 6 (Asp.) Os resultados do pleito de 3 de outubro, até às 16 horas de hoje, são os seguintes:
Para presidente da República:
Ademar de Barros, 563.826; Juarez Távora, 407.020; Juscelino Kubitschek, 147.016; Plínio Salgado, 114.391.
Para vice-presidente da República:
Milton Campos, 471.454; Danton Coelho, 384.345; João Goulart, 235.025.

SÃO PAULO, 6 (Asp.) Os delegados do PSP e PRT junto ao TRE impetraram ontem, mandado de segurança, contra a falta de cumprimento do Art. 81 do Código Eleitoral, pelo qual, finda a apuração de cada dia, o presidente da junta fará lavratura resumida dos trabalhos, constando o número de cédulas apuradas discriminadamente, legenda por legenda e nome por nome.

SÃO PAULO, 6 (M.) Informações vindas de São Joaquim da Barra, adiantam que registrou-se naquela localidade um empate na votação para vice-prefeito. Os srs. Adolfo Ferreira e Otoni Barbante, que disputam o cargo, tiveram igual número de sufrágios: 1.533.

SÃO PAULO, 6 (Asp.) O PSP continua liderando a apuração por legendas, para a formação da nova Câmara Municipal desta capital. Com as apurações de ontem, o PSP já tinha 46.824 votos, seguido pelo PSD, com 23.502; PDC, com 23.146; PTN, com 21.598; PR, com 21.531; UDN, com 19.744; PTB, com 18.102; PSB, com 15.165; PST, com 15.164; PL, com 13.132; PRP, com 12.122 e PRT, com 11.702.

SÃO PAULO, 6 (Asp.) Enquanto se realizavam as eleições, no dia 3, nada menos de 33 automóveis foram roubados nesta capital, segundo informações da polícia. Vinte dos veículos roubados já foram encontrados e devolvidos a seus respectivos donos.

## AMAZONAS

MANAUS, 6 (Asp.). Os últimos resultados da apuração do pleito neste Estado são os seguintes: Adhemar, 3.479; Juscelino, 3.334; Juarez, 2.370; Plínio, 837.
Jango, 4.976; Milton, 2.142; Danton 353.
Esses totais referem-se a 55 urnas, sendo 28 do interior e 27 desta capital.

## PARÁ

BELÉM, 6 (Asp.). São os seguintes os resultados do pleito de 3 de outubro, até às 19 horas, em todo o Estado e na capital:

PARA PRESIDENTE DA REPÚBLICA

Juscelino Kubitschek, 20.725; Adhemar de Barros, 17.108; Juarez Távora, 5.636; Plínio Salgado, 1.267.

VICE-PRESIDENTE DA REPÚBLICA

João Goulart, 23.397; Danton Coelho 13.340; Milton Campos, 6.242.

PARA GOVERNADOR DO ESTADO

Epilogo, 24.629; Barata, 22.343.

## MARANHÃO

SÃO LUIZ, 6. (M.). São os seguintes os resultados extraoficiais, no Maranhão, até a manhã de hoje: Para governador do Estado: Matos de Carvalho, 8.657; Cunha Machado, 9.376.

Embora os telegramas não indiquem a votação das eleições para presidente da República, poderá calcular-se os votos do sr. Juscelino Kubitschek pelos obtidos pelo sr. Matos de Carvalho, cabendo ao sr. Adhemar de Barros votação semelhante à do sr. Cunha Machado.

Os srs. Juarez Távora e Plínio Salgado, com votação insignificante, tiveram nesta capital apenas 411 e 90 votos, respectivamente.

## CEARÁ

FORTALEZA, 6 (M). O resultado do pleito eleitoral em todo Estado até às 13 horas, é o seguinte:

PARA PRESIDENTE

Juarez Távora, 47.997; Juscelino Kubitschek, 50.528; Adhemar de Barros, 9.197; Plínio Salgado, 4.855.

PARA VICE-PRESIDENTE

João Goulart, 55.598; Milton Campos, 44.908; Danton Coelho, 8.306.

FORTALEZA, 6 (M.). Terminou hoje a apuração nesta capital, com os seguintes resultados:

PRESIDENTE DA REPÚBLICA

Juscelino Kubitschek, 28.718; Juarez Távora, 18.121; Adhemar de Barros, 3.646; Plínio Salgado, 2.700.

## PARÁ

VICE-PRESIDENTE DA REPÚBLICA

João Goulart (Jango), 31.885; Milton Campos, 18.355; Danton Coelho 2.030.

## PARAÍBA

JOÃO PESSOA, 6 (M.) — Segundo o boletim oficial do Tribunal Regional Eleitoral, distribuído às 12 horas, é o seguinte o resultado do pleito eleitoral:
Para presidente:
Juarez Távora, 13.275; Juscelino Kubitschek, 9.568; Adhemar de Barros, 1.641; Plínio Salgado, 1.100.
Para vice-presidente:
Milton Campos, 12.126; João Goulart, 10.546; Danton Coelho, 1.085.
Para governador:
Flavio Ribeiro Coutinho, 20.783; Renato Teixeira Bastos, 2.036.
Para vice-governador:
Pedro Moreno Gondim, 20.719. (Candidato único).

MUNICÍPIOS

JOÃO PESSOA, 6 (M.) — Foi concluída a apuração eleitoral no município de Taperoá, localizado na zona Cariri, onde os candidatos obtiveram as seguintes votações:
Para presidente:
Juscelino Kubitschek, 2.175; Juarez Távora, 999; Adhemar de Barros, 38; Plínio Salgado, 29.
Para vice-presidente:
João Goulart, 2.095; Milton Campos, 807; Danton Coelho, 79.

A apuração eleitoral no município de Pocinho terminou e é o seguinte o resultado:
Para presidente:
Juscelino Kubitschek, 870; Juarez Távora, 560; Plínio Salgado, 67; Adhemar de Barros, 30.
Para vice-presidente:
João Goular, 921; Milton Campos, 454; Danton Coelho, 46.
Para governador:
Flavio Ribeiro Coutinho, 1.368; Renato Teixeira Bastos, 66.

JOÃO PESSOA, 6 (Asp.) — Três municípios do interior estão despertando a atenção do centro político local: Campina Grande, Guarabira e Catolé do Rocha.

Em Campina Grande formou-se uma coligação de diversos partidos, a fim de derrotar o candidato Elpídio Almeida, apoiado pelo PSP e UDN. Em Guarabira, o sr. Osmar Aquino, após duas derrotas que lhe foi infligida está se reabilitando espetacularmente, derrotando o candidato do sr. Augusto de Almeida, por uma maioria de 1.000 votos. Em Catolé do Rocha, o reduto do sr. João Agripino, está em jôgo a eleição do candidato udenista. Segundo notícias recebidas até às 23 horas de ontem, o candidato Sergio Maia, do PSD, vencia por uma maioria de 10 votos. Dentro de dez dias estará encerrada a apuração naquele município.

JOÃO PESSOA, 6 (M.) — Com a apuração de mais onze urnas nesta capital, ontem pela manhã, verifica-se ser êste o resultado oficial dado pelo Tribunal Regional Eleitoral:
Para presidente:
Juarez, 4.098; Juscelino, 2.975; Adhemar, 854; Plínio, 652.
Para vice-presidente:
Milton Campos, 3.932; Jango, 3.274; Danton, 303.

Pode-se adiantar que o general Juarez está vencendo em quase todos os municípios paraibanos onde foi iniciada a apuração.

## R. G. DO NORTE

NATAL, 6 (M.) — Os resultados da apuração do pleito no Rio Grande do Norte, até às 16 horas de hoje, são os seguintes:
Para presidente:
Juscelino, 25.021; Juarez, 21.234; Adhemar, 11.554; Plínio Salgado, 6.876.
Para vice-presidente: — Jango, 31.724; Milton Campos, 29.940; Danton, 5.954.
Para governador:
Dinarte Mariz, 45.889; Jocelin Villar, 30.818.

## PERNAMBUCO

RECIFE, 6 (M.) — Até às 19,30 horas, os resultados eram:
Para presidente:
Juarez Távora, 42.964; Juscelino Kubitschek, 34.943; Adhemar de Barros, 11.361; Plínio Salgado, 6.663.
Para vice-presidente:
João Goulart (Jango), 34.730; Milton Campos, 40.155; Danton Coelho, 5.140.
Para prefeito de Recife:
Pelopidas Silveira, 12.509; Antonio Pereira, 4.254; Alcides Carmo, 1.277; Paulo Germano, 1.618.

## SERGIPE

ARACAJU, 6 (M.) — Resultados das eleições em Sergipe, até à noite de ontem:
Para presidente:
Juscelino, 25.798; Juarez, 21.349; Adhemar, 1.750; Plínio, 1.307.
Para vice-presidente:
Jango, 27.261; Milton, 21.214; Danton, 1.100.

## BAHIA

SALVADOR, 6 (M.) — Resultado até 16 horas na Bahia:
Para presidente:
Juscelino, 27.150; Juarez, 21.015; Adhemar, 10.560; Plínio, 6.012.
Para vice-presidente:
Jango, 22.168; Milton, 14.144; Danton, 2.369.

## PARANÁ

CURITIBA, 6 (Asp.) — Na manhã de hoje, eram os seguintes os resultados da apuração do pleito em todo o Estado:
Ademar, 61.079; Plínio, 58.923; Juscelino, 44.77[illegible]; Juarez, 40.469.
Jango, 80.639; Milton, 77.548; Danton, 17.907.
A votação referente a esta capital era a seguinte:
Plínio, 27.848; Ademar, 17.368; Juscelino, 12.134; Juarez, 11.682.
Milton, 20.998; Jango, 27.670; Danton, 5.219.
Resultados desta capital para governador: Lupion, 24.476; Othon, .. 16.889; Tourinho, 11.828.
Em todo o Estado, os resultados para governador são os seguintes:
Lupion, 84.231; Mario de Barros, 55.756; Othon, 38.810; Tourinho .... 26.948.

## SANTA CATARINA

FLORIANÓPOLIS, 6 (M). Até às 12 horas a apuração nesta capital apresentava os seguintes resultados:
Juscelino, 7.687; Juarez, 5.684; Ademar, 3.244; Plínio, 443.
Para Vice-Presidente:
Jango, 9.169; Milton 7.103; Danton, 566.
Para governador o sr. Francisco Galotti contava com 9.555 votos, e o sr. Jorge Lacerda com 7.719. Terminou a apuração em Camboriu, Pôrto União, Laguna, sendo o seguinte o resultado total:
Juscelino, 8.088; Juarez, 5.076; Ademar, 2.472; Plínio, 2.001.
Para Vice-Presidente:
Jango, 9.424; Milton, 6.536; Danton, 767.
Para governador e vice-governador o resultado naqueles municípios foi o seguinte:
Governador: Francisco Galotti, .. 9.809; Jorge Lacerda, 8.105.
Vice-Governador: Miranda Ramos, 9.965; Heriberto Hulse, 8.878.

S. FRANCISCO, S. C., 6 (Asp.). Os resultados finais das apurações neste município são os seguintes:
Para Presidente da República:
Juscelino Kubitschek, 2.340; Juarez Távora, 1.042; Ademar de Barros, 561; Plínio Salgado, 381.
Para Vice-Presidente:
João Goulart, 2.664; Milton Campos, 1.344; Danton Coelho, 144.

## R. G. DO SUL

PÔRTO ALEGRE, 5 (M). A apuração do pleito neste Estado apresenta o seguinte resultado, até zero hora de hoje:
Para Presidente: Juscelino Kubitschek, 183.197; Ademar de Barros, .. 100.197; Juarez Távora, 149.910; Plínio Salgado, 27.974.
Para Vice-Presidente: Jango, .... 232.634; Milton 175.564; Danton, .... 14.995.

PÔRTO ALEGRE, 6 (Asp). Com a apuração de mais de cinquenta por cento das urnas desta capital, considera-se já eleito para a Prefeitura o sr. Leonel Brizola, do PTB. O vice-prefeito, cuja eleição também se tem como certa, será o sr. Tristão Sucupira Viana, igualmente do PTB.

JAGUARÃO, 6 (Asp) — Encerrou-se a apuração do pleito neste município, com o seguinte resultado: Juscelino, 2.014; Ademar, 1.264; Juarez, 1.081; Plínio, 42. Para vice-presidente: Jango, 2.424; Milton, 1.381; Danton, 279. Para a Prefeitura local foi eleito o sr. Pinto Machado, do PTB.

PÔRTO ALEGRE, 6 (Asp.) — Já foram concluídos os trabalhos de apuração do pleito em 31 municípios do Interior do Estado. O general Juarez Távora venceu em 19, o sr. Juscelino Kubitschek em 8, o sr. Ademar de Barros em 2 e o sr. Plínio Salgado em 2.

URUGUAIANA, 6 (Asp) — As apurações do pleito, nesta cidade, até às 23 horas de ontem, acusaram os seguintes resultados: Juscelino Kubitschek, 1.120; Juarez Távora, 594; Ademar de Barros, 136; Plínio Salgado, 15.
Para vice-presidente da República: João Goulart, 1.157; Milton Campos, 620; Danton Coelho, 48.
Para prefeito municipal: Felix Grivot, 1.055; Ventura Guitierres, 759; Para vice-prefeito: Dalton Rosa, 1.051; Edil Valença, 758.

SANTA ROSA, 6 (Asp.) — São os seguintes os resultados finais das apurações neste município: Para presidente da República — Juarez Távora, 2.830; Juscelino Kubitschek, 2.437; Ademar de Barros, 1.599; Plínio Salgado, 1.112.
Para vice-presidente — Milton Campos, 3.763; João Goulart, 2.250; Danton Coelho, 301.

ESTRELA, 6 (Asp.) — Terminou a apuração do pleito neste município, apresentando o seguinte resultado:
Plínio, 1.795; Juarez, 1.736, Ademar, 1.581; Juscelino, 473.
Para vice-presidente — Milton, 3.340; Jango, 1.259; Dantos, 280.

Para a Prefeitura local foi eleito o sr. Aloísio Schvertner, da Frente Democrática Popular.

RIO PARDO, 6 (Asp.) — Está finda a apuração do pleito neste município gaúcho, com os resultados seguintes: Juscelino, 2.409; Ademar, 1.926; Juarez, 1.515; Plínio, 662.
Para vice-presidente — Jango, 3.617; Milton, 2.274; Danton, 218.
O sr. Fernando Wunderlich, da coligação PSP-PR-PL, foi eleito para a Prefeitura desta cidade.

## MATO GROSSO

CUIABÁ, 6 (M.) — O Tribunal Regional Eleitoral divulgou os resultados das apurações das eleições, até às 18 horas de ontem, em todo Mato Grosso:
Para presidente:
Juscelino, 2.760; Juarez, 2.079; Ademar, 731; Plínio 147.
Para vice-presidente:
Jango Goulart, 2.812; Milton Campos, 2.226; Danton Coelho, 385.
Para governador de Mato Grosso:
Ponce de Arruda (PSD), 3.205; Rachid Derzi (UDN), 2.603.
Para vice-governador:
Vieira Neto, 3.219; Otacílio Silva, 2.508.
Os resultados acima abrangem dezenove urnas desta Capital, cinco de Rosário do Oeste, três de Poconé, três de Cáceres e três de Campo Grande, e finalmente uma de Dourados.

## TERRITÓRIOS

MACAPÁ, 6 — (Asp.) — Os últimos resultados da apuração do pleito nesta Capital são os seguintes:
Para presidente:
Juscelino, 2.814; Ademar, 446; Juarez, 301; Plínio, 76.
Para vice-presidente:
Jango, 3.074; Danton, 247; Milton, 246.

RIO BRANCO, Território do Acre, 6 (M.) — Resultados das eleições neste Território (só são conhecidas as apurações dos municípios de Sena Madureira e Xapurí) até a manhã de hoje:
Para presidente:
Juscelino, 1.010; Juarez, 474; Ademar, 212; Plínio, 51.
Para vice-presidente:
Jango, 556; Milton, 526; Danton, 59.

PÔRTO VELHO, Território do Guaporé, 6 (Asp.) — A apuração de 12 urnas apresenta os seguintes resultados:
Para presidente:
Ademar, 971; Juscelino, 609; Juarez, 76; Plínio, 25.
Para vice-presidente:
Danton, 872; Jango, 666; Milton, 86.

# Vacinas contra a aftosa para distribuição a todos os Estados

### Rêde de bancos de epitélios fornecerá matérias-primas aos laboratórios — Combate sistemático à doença que causa aos rebanhos prejuízos anuais de 800 milhões de cruzeiros

Para intensificar o combate à febre aftosa, que nos causa prejuízos anuais estimados em 800 milhões de cruzeiros, o Ministério da Agricultura vem ampliando e tornando mais eficiente a rêde nacional de laboratórios da Divisão de Defesa Sanitária Animal. Isso permitirá um combate sistemático àquela doença e a consequente diminuição das baixas nos rebanhos do país.

*Bancos de epitélios*

A D. D. S. A. instalará bancos de epitélios em vários Estados, os quais fornecerão matérias primas aos laboratórios. Estes, por sua vez, se encarregarão de distribuir as vacinas que fabricarem às diversas unidades da Federação.

Os bancos localizados em São Luiz, Teresina e Fortaleza fornecerão epitélios ao Laboratório da Inspetoria Regional da capital cearense, devendo essa Inspetoria abastecer de vacinas o Maranhão, o Piauí e o Ceará.

Os bancos de Natal, João Pessoa e Maceió suprirão o laboratório da Inspetoria Regional de Recife, que distribuirá vacinas ao Rio Grande do Norte, Paraíba, Pernambuco e Alagoas. O banco de Aracajú será o fornecedor do laboratório de Salvador, que abastecerá a Bahia e Sergipe.

*Outros Estados*

Serão instalados também os seguintes bancos de epitélios: de Barretos e Rio Prêto, fornecedores do laboratório de Barretos, que atenderá às necessidades do Estado de São Paulo; de Campo Grande o qual suprirá o laboratório de Aquidauana, distribuindo vacinas a Mato Grosso; de Anápolis, que entregará sua matéria prima ao laboratório de Goiânia, para que êste forneça vacinas ao Estado de Goiás; e o de Blumenau, que abastecerá de epitélios o laboratório de Florianópolis, o qual fabricará vacinas destinadas ao Paraná e Santa Catarina.

Amazonas e Pará serão atendidos pelo laboratório da Inspetoria Regional de Belém, enquanto que o Rio Grande do Sul terá como abastecedor o laboratório de Pôrto Alegre.

## WILLIAM WILLIS

### segue a rota da Expedição Kon-Tiki

LIMA, Seguindo a rota das famosas expedições Kon Tiki, e do navegador solitário William Willis, em sua balsa "Las Sietes Hermanitas", iniciaram na manhã de ontem sua aventura de unir o pôrto peruano de El Callao com as ilhas da Polinésia, percorrendo a distância de 3.700 milhas, dois casais, um chileno e outro norte-americano, numa pequena embarcação chamada "Três Damas".

O barco chegou a El Callao há um mês, procedente de Talcahuano (Chile), porque seus tripulantes desejavam iniciar nesse pôrto sua emprêsa de vencer novamente a imensidade do Pacífico seguindo a rota da corrente peruana de Humboldt, tal como o fizeram os primitivos peruanos, que povoaram, segundo alguns cientistas, as distantes ilhas polinésicas.

Os tripulantes de "Três Damas" não tentarão superar a façanha de seus predecessores, mas a viagem constitui de qualquer forma uma arriscada aventura. Pelo menos estarão navegando durante 30 dias. Não se trata de "homens arrojados que vão decididos a enfrentar o pior", nem de um "velho lobo do mar", mas de duas famílias, das quais fazem parte duas senhoras e uma menina de doze anos.

O chefe da tripulação do barco é Arturo Prieto Urioste, de Santiago do Chile, de 35 anos, acompanhado por sua espôsa, Beatriz Errazuri, também chilena, de 25 anos de idade. O casal norte-americano é formado por Dan Parto, de 38 anos, e Odette de 30 anos, e sua filha Joan, de 12 anos.

Completam a tripulação Juan Bugueno, motorista, e Oscar Herrera, contra-mestre, ambos de nacionalidade chilena.

As duas senhoras, Beatriz e Odette, disseram ao correspondente da United Press, pouco antes de começarem a viagem, que se sentiam muito satisfeitas em acompanhar seus esposos nesta aventura. Acrescentaram que não se assustam com a imensa distância do Pacífico que pretendem percorrer.

Informou-se que o barco leva víveres suficientes para 60 dias em alto mar, bem como suficiente quantidade de combustível. A viagem, segundo os tripulantes, não durará mais de 35 dias.

"Três Damas" navega em melhores condições do que as balsas "Kon Tiki" e "Las Tres Hermanitas", pois está equipada com motores e velas. A travessia é de prazer e turismo — disseram os navegantes, embora reconheçam que a mesma não deixa de apresentar "sérios perigos". (U.P.)


COMPANHIA COLONIAL DE NAVEGAÇÃO
LISBOA
OS LUXUOSOS E RÁPIDOS PAQUETES DE CERCA DE 22 MIL TONELADAS
"Vera Cruz" - "Santa Maria"
VIAGENS RIO-LISBOA
NOVOS PREÇOS EXCEPCIONAIS EM TERCEIRA CLASSE
IDA E VOLTA — (VALIDADE DE 6 MESES)
Espaçosas e arejadas cabines — Múltiplos banheiros
Magníficas instalações: Salão, Bar, Deck amplo, sala de refeições, barbeiro, cinema, bailes, jogo se divertimentos diversos.
Excelente e abundante tratamento de mesa — Refeições com vinho — Quatro refeições diárias
RIO DE JANEIRO- LISBOA EM 11 DIAS
Bem-estar — Comodidade — Repouso — Distrações.
Consultem os agentes gerais:
COMPANHIA COMERCIAL E MARÍTIMA S. A.
Avenida Rio Branco, 4-B - loja — Fones 23-2930 e 43-2703
E TÔDAS AS AGENCIAS DE VIAGENS E TURISMO
(39115)

Agora, em *nova* onda média: 590 kcs

Rádio Relógio
Ouvida no mundo inteiro pela onda curta: 4,905 kcs
Ouça a RÁDIO RELÓGIO em sua nova onda média, frequência de 590 kcs: hora certa minuto a minuto, dia e noite, diretamente do Observatório Nacional — Permanente noticiário nacional e internacional — Centenas de curiosidades e informações úteis.

# ENSINO

## INTERCÂMBIO DE CONHECIMENTOS NAS CIÊNCIAS SOCIAIS

### Planeja, com êsse objetivo, a realização de um Seminário a Escola de Sociologia e Política de São Paulo — Visita de professôres da Universidade de Tóquio

Sob o patrocínio da Escola de Sociologia e Política da Universidade de São Paulo em colaboração com o Departamento de Antropologia Cultural da Universidade de Tóquio visitará o Brasil, em princípios de novembro próximo, uma equipe de cientistas e professôres sociais japonêses interessados em realizar pesquisas sôbre os problemas de assimilação nipônica e seus descendentes.

EM COLABORAÇÃO COM A ESCOLA DE SOCIOLOGIA E POLITICA DE SAO PAULO

As referidas pesquisas, que abrangerão várias regiões do país, especialmente centros de colonização japonêsa no Estado de São Paulo, serão levadas a efeito em colaboração com a Escola de Sociologia e Política da Universidade de São Paulo através da participação do sr. Hiroshi Seito, cientista social daquela instituição.

UM SEMINARIO

No intuito de promover o maior intercâbio de conhecimentos nas Ciências Sociais, a Escola de Sociologia e Política da Universidade de São Paulo está planejando a organização de um seminário conjunto com a participação não só dos referidos professôres como também dos cientistas e professôres brasileiros no assunto.

OS PROFESSÔRES QUE NOS VISITARAO

A equipe de cientistas japonêses que nos visitará é integrada pelos seguintes professôres: Seiichi Izumi, chefe da equipe e professor de Antropologia da Universidade de Tóquio; T. Tukamoto, professor de Sociologia da Universidade de Hokkaido; M. Ono, assistente de Economia da Universidade de Tóquio; M. Gamoo, assistente de Antropologia da Universidade Metropolitana; A. Shima, antropólogo da Associação para o Estudo da Migração Internacional.

## IX CONGRESSO METROPOLITANO DOS ESTUDANTES SECUNDÁRIOS

### Sua realização nesta capital, de 21 a 25 do corrente

Realizar-se-á nesta capital, no período de 21 a 25 do corrente, o IX Congresso Metropolitano dos Estudantes Secundários. A propósito recebemos, do secundarista Clóvis Duarte, presidente da Associação Metropolitana dos Estudantes Secundários, que patrocina a reunião, o seguinte comunicado:

"De acôrdo com o artigo 25, alínea b, dos estatutos da Associação Metropolitana dos Estudantes Secundários, venho de público convocar o IX Congresso Metropolitano dos Estudantes Secundários, órgão máximo desta entidade, que se realizará nesta capital no período compreendido entre os dias 21 a 25 de outubro, em local que será oportunamente anunciado.

Considerando ser êste o Congresso comemorativo do décimo aniversário da AMES, espero seja êle um marco na vida da entidade e se constitua numa, autêntica festa dos secundaristas cariocas. Conclamo todos os grêmios a nêle se fazerem representar, bastando para tanto se dirigirem à nossa sede à Rua da Carioca, 30, 1.º andar, diàriamente das 14 às 19 horas.

Seja o Congresso ora convocado um fator de aproximação entre os estudantes do D. Federal, e contribua para maior incremento entre os grêmios como também para maior fortalecimento de sua unidade, fator indispensável à conquista de suas reivindicações.

Ao convocarmos o IX Congresso, apelamos para os professôres e diretores no sentido de que emprestem tôda sua valiosa ajuda, contribuindo para uma efetiva representação dos colégios, reforçando assim a luta dos estudantes pela aplicação do Fundo Nacional do Ensino Médio, atendendo às necessidades de todos e pelo bem do ensino no Brasil.

Por um grandioso IX Congresso Metropolitano dos Estudantes Secundários".

# NOTICIARIO

## Estudantes brasileiros no Paraguai

**Ao Ministério das Relações Exteriores o Embaixador do Brasil em Assunção comunicou que estêve em visita ao Paraguai uma delegação universitária brasileira, da Faculdade Nacional de Direito do Rio de Janeiro, a qual desenvolveu intenso programa de intercâmbio cultural, destacando-se as inspeções efetuadas aos estabelecimentos penais e educacionais do país. Durante sua estada na capital paraguaia, a representação brasileira foi objeto de diversas manifestações de simpatia por parte das autoridades e estudantes daquela nação, tendo deixado a melhor das impressões, inclusive despertado o interêsse da imprensa local que acentuou a importância dos contatos culturais entre os povos dêste Continente.**

## ARQUITETURA

*Diretório Acadêmico Atilio Corrêa Lima*

*Conselho de Representantes* — O presidente do D. A., convoca o Conselho de Representantes de acôrdo com o artigo 19 dos Estatutos do D. A., para hoje às 20 horas em primeira convocação e às 20,30 horas em segunda convocação no Pavilhão Archimedes Memória.

*Mecânica Racional Grafostática* — A prova facultativa de *Isostática* será realizada dia 25 do corrente, 3a. feira, às 8 horas no Salão.

*Departamento de Apostilas* — Encontram-se à venda no D. A. as seguintes apostilas: Côres e Tintas, Sombras, Perspectiva, Problemas de Mecânica, Edifícios Escolares, Gesso, Materiais de Construção primeira e segunda parte, Arquitetura no Brasil, Século XVIII Brasileiro, Economia Política, Concreto Armado, Tabela de Nadai, Tabela Omega, Tabela de Higiene, Problemas de Física, Sistemas Estruturais, Trabalho prático de Higiene, Madeiras, Detalhe de Janela Guilhotina, Piauí e sua Arquitetura, Composição Decorativa, Tabela Omega.

*Quadro de Avisos* — Consultem de quando em vez, os seus quadros de avisos, que estão sob a responsabilidade dos colegas representantes de turma.

*Tesouraria* — Os balancetes referentes aos meses de: junho, julho, agôsto e setembro de 1955, já se encontram afixados no quadro de avisos do Diretório Acadêmico.

*Biblioteca* — A Biblioteca da Faculdade Nacional de Arquitetura da Universidade do Brasil funciona de 8 às 16 horas para atender aos colegas.

## FARMÁCIA

*Notícias do C. A. Rodolfo Teófilo*

*Prof. Abel de Oliveira* — Em prosseguimeno a comemoração do 123.º aniversário da Faculdade Nacional de Farmácia, será realizada hoje, às 9 horas no Novo Pavilhão da Faculdade a interessante palestra do prof. Abel de Oliveira sôbre "Rodolfo Teófilo e a Farmacopéia Brasileira" Para a mencionada solenidade convidamos e agradecemos o comparecimento dos professôres, alunos, ex-alunos e pessoas interessadas.

*Cia. Nacional de Alcalis* — Será realizada sábado dia 8, uma excursão patrocinada pela cadeira de Química Industrial Farmacêutica à cidade de Cabo Frio, onde os alunos terão ocasião de conhecer as instalações da Cia. Nacional de Alcalis. Local de encontro: Estação da Frota Carioca às 6 horas.

## ODONTOLOGIA

### Curso de Neoplasias da bôca

O presidente do CACS informa aos odontolandos e odontólogos matriculados no "Curso de Neoplasias da Bôca" e que foi ministrado por professôres do Instituto Nacional do Câncer, que às 15 horas de hoje (7 do corrente) 6a. feira na Reitoria da Universidade do Brasil, com a presença do ministro da Saúde, do Reitor da U. B., do prof. Hugo Pinheiro Guimarães, diretor do I. N. C., do diretor da Faculdade Nacional de Odontologia da U. B. e outras autoridades será encerrado solenemente o curso em apreço.

Para tanto, encarece o comparecimento de todos os alunos que obtiveram os dois têrços regulamentares de freqüência.

## CURSOS GRATUITOS DE AGRICULTURA

Acham-se abertas na Escola de Horticultura Wenceslão Bello, Rua Comandante Vergueiro Cruz, 480, Penha (ponto final do lotação IAPI-Laranjeiras), mantida pela Sociedade Nacional de Agricultura, as matrículas para os seguintes Cursos Práticos Agrícolas que serão ministrados em colaboração com a CBAR: Restauração de Pomares, Hortas Domésticas, Floricultura, Defesa Sanitária Vegetal, Contabilidade Agrícola, Solos e Adubação, Enxertia, Cálculos e Medidas Agrárias e Organização de Viveiros.

Os referidos Cursos inteiramente gratuitos, serão ministrados aos sábados a partir das 14 horas e aos domingos, das 8 às 12 horas.

As matrículas poderão ser feitas na referida Escola diàriamente a partir das 14 horas não havendo nenhuma restrição quanto ao nível de conhecimentos e ao sexo dos candidatos.

## QUÍMICA

### Notícias do D. A.

O D. A. comunica que a nova diretoria da revista "Química" está assim organizada:

Diretor: José Paulo Ferreira Filho; redator-chefe: Isaac Gabai; 1.º secretário: Alvaro Sá; 2.º secretário: Rodrigo José Silvado; 3.º secretário, Dora Hees; 1.º tesoureiro: Lars Ole Birkeland; 2.º tesoureiro: Alberto Alanatti; diretor de Publicidade: Orlando Castelo Branco; expedidor: Paulo Oswaldo Boaventura Netto.

Fazemos daqui um apêlo a todos os colegas, alunos e ex-alunos, para que reservem uma assinatura da revista, colaborando para o êxito de nosso trabalho, em benefício de todos.

*Aviso ao 2.º ano* — Para os colegas do 2.º ano, haverá hoje um teste de Química Orgânica; no próximo sábado, haverá prova de Resistência dos Materiais.

*Choppada* — No próximo dia 15, haverá às 20 horas, uma choppada na escola, em homenagem aos colegas do 4.º ano.

*Conferência* — No próximo dia 13, 5a. feira, às 13 horas, o professor Jacques A. Danon proferirá uma conferência sôbre "Aplicações da Energia Nuclear". A conferência será na Escola Nacional de Química.

*Flâmulas* — Avisamos a todas as pessoas interessadas, que temos flâmulas da escola em nosso D. A., onde poderão adquiri-las.

*Programa de Vestibular* — "Programa de Vestibular" à E. N. Q., já está sendo vendido en nosso D. A. As pessoas interessadas poderão adquiri-lo no Diretório Acadêmico.

## COLÉGIO PEDRO II — EXTERNATO

### Exames pelo Art. 91

O secretário-geral do Colégio Pedro II previne aos interessados que, na próxima segunda-feira, dia 10, às 18 horas em ponto, serão chamados para as provas escritas os candidatos que solicitaram inscrições e aos quais o Colégio forneceu o respectivo talão.

As referidas provas obedecerão a seguinte ordem:

— Português, no dia 10; Latim, no dia 11; Francês, no dia 12; Inglês, no dia 13; Matemática, no dia 14; e Desenho, no dia 17, tudo do corrente mês. Hoje, 7 do corrente, os candidatos deverão procurar, na portaria do Colégio, das 16 horas em diante, as indicações das salas onde deverão comparecer e responder à chamada.

Deverão vir munidos da carteira de identidade, condição indispensável para ser admitido ao exame.

Outrossim, torna a dar conhecimento o que dispõe o Art. 158 e parágrafo único do Decreto n. 34.742 (Regimento do Colégio Pedro II):

"Art. 158, os exames de que trata o presente capítulo constarão das provas previstas em lei. Parágrafo único. A eliminação resultante da nota inferior a três na prova escrita de qualquer disciplina impedirá a prestação da prova oral da disciplina respectiva, inabilitando, por conseguinte, o candidato nessa disciplina".

As provas escritas serão sempre realizadas nas mesmas salas em que os candidatos prestarão a prova de Português.

## CURSO OFICIAL DE NEURO-SÍFILIS

Foi adiado para amanhã, dia 8, o início, no Pavilhão de Ensino do Hospital de Neuro-Sífilis, do curso oficial e gratuito de Neuro-Sífilis, destinado exclusivamente a médicos e estudantes de medicina do 4.º ano em diante.

O referido curso, que dará direito a diploma de especialização, mediante frequência de dois têrços e aprovação nas matérias lecionadas, será ministrado pelo professor Ary Borges Fortez, diretor do citado hospital, com a colaboração de especialistas daquele e de outros serviços.

As aulas serão às 3as., 5as. e sábados, às 10 horas.

As inscrições e programas acham-se à disposição dos interessados na diretoria do Hospital de Neuro-Sífilis, à Av. Wenceslau Brás, 65, diàriamente, entre 8 e 12 horas.

Os médicos e estudantes do interior, terão direito a hospedagem no proprio Hospital de Neuro-Sífilis.

## PALESTRAS DO PROF. ONOFRE SANTIAGO na Escola de Belas Artes

**Focalizando o tema "História do Desenho", o professor Onofre de Arruda Penteado Neto realizará um ciclo de conferências na Escola Nacional de Belas Artes da Universidade do Brasil. A primeira dessas palestras será a 12 do corrente, às 17 horas, realizando-se as demais, das 17 às 18 horas, às quartas e quintas-feiras, sendo a entrada franqueada ao público interessado.**

## MEDICINA

*Provas*

*5.º ano* — 1a. prova parcial de Clínica Cirúrgica dos cursos equiparados dos drs. Xavier Lopes e Lúcio Galvão, dia 7 às 8 horas.

*Clínica Cirúrgica* — 1a. prova parcial do curso equiparado do dr. José Hilário, dia 8, às 13 horas.

*6.º ano* — *Otorrino* — Início das aulas dia 7, às 10,30 horas na Policlínica de Botafogo.

Higiene, Medicina Legal e Puericultura, início das aulas dia 7 às 14 horas as duas primeiras e às 9 horas a terceira.

*Pediatria* — Início das aulas dia 6, às 9 horas.

*Puericultura* — Curso equiparado dia 10, às 9 horas.

*Provimento Interino da Cadeira de Clínica Psiquiátrica* — Conforme edital publicado no "Diário Oficial" de 4 do corrente, estão abertas na Secretaria da Faculdade Nacional de Medicina pelo praso de 15 dias, a contar daquela data, as inscrições para o provimento interino da cadeira de Clínica Psiquiátrica, vaga com a aposentadoria do professor Maurício Campos de Medeiros.

Poderão inscrever-se todos os livres docentes da cadeira na Faculdade.

*Biblioteca* — Peço aos colegas abaixo relacionados, o obséquio de procurarem com a máxima urgência a Biblioteca do D. A., no horário de 12 às 13 horas para tratarem assunto de seu interêsse. Isaís S. Pinto, Teitiro Mita, Estevão José Souza, Isac Charam, Paulo A. Melo, Francisco Freitas, Adil Samara, Valdivino Vaz, Paulo Cezar Castro, Samuel Rozemberg, Omir Cerqueira, Hilton C. Costa, Leônidas Carvalho da Silva, Myrthes Amorelli.

*Aviso ao 5.º ano* — *Concurso para o Pronto Socorro* — Após entendimento com o sr. Belmiro, chefe do serviço de Seleção, temos a esclarecer os seguintes itens:

1. O concurso extra oficialmente está marcado para o dia 25 de novembro.
2. O número de vagas é de 112, podendo êste número ser aumentado com a demissão das turmas anteriores.
3. O concurso constará sòmente de prova escrita.
4. A média de aprovação será de 60 pontos.
5. Serão admitidos imediatamente aos aprovados correspondentes ao número de vagas. Os excedentes serão posteriormente admitidos.
6. As inscrições estão abertas até o dia 22 do corrente mês, na Av. President Antônio Carlos, 607, 9.º andar das 12 às 16 horas e exigindo-se os seguintes documentos:

*a)* Certificado de reservista ou carteira de identidade para o sexo masculino.
*b)* Prova de que está no 5.º ano sem dependência.
*c)* Dois (2) retratos 3 x 4.
*d)* Um sêlo de expediente (cr$... 12,00) e outro hospitalar (Cr$ 2,00) ambos da P. D. F.

*Nota* — Dado a exiguidade do tempo que teremos para nos preparar, convocamos os colegas para uma reunião no próximo sábado dia 8, às 16 horas no Salão Nobre do D. A. Trataremos de assunto referente ao concurso e da organização de uma comissão para pleitear junto ao Secretário de Saúde um possível adiamento, se assim convir.

O não comparecimento do colega, implica em concordar plenamente com a deliberação desta reunião. (as). — José Martins de Almeida e Joaquim Chicarino

*Monitores* — Comunicamos aos colegas monitores, que a folha de pagamento dos atrasados entrará na próxima reunião do Conselho de Curadores, para ser autorizado o pagamento de Cr$ 478.000,00 do total de Cr$ 490.000,00 concedidas pelo M. E. C. conforme pedido do Mag. Reitor.

"*Colegas*" — Cultuemos as gloriosas tradições da Faculdade Nacional de Medicina aurante a Semana Comemorativa do seu 123.º aniversário.

*Maternidade do Instituto Fernandes Fiqueira* — Esta Maternidade fará realiza um curso Básico de Obstetrícia Normal para os alunos que concluirem o 4.º ano médico. As inscrições estão abertas até 30 de novembro próximo na Secretaria da Maternidade, de 7 às 12 horas, diàriamente.

*Cooperativa* — Avisamos que já se encontra na Cooperativa o livro de Embriologia do prof. Bruno Lôbo, agora já à venda para os colegas de tôdas as séries.

Comunicamos aos colegas do 3.º ano que estamos vendendo o livro "Fundamentos Farmacológicos de John Krantz e Jelleff Carr".

Com o fim de tratar de assuntos de seu máximo interêsse convidamos os seguintes colegas associados a comparecer à Cooperativa o mais urgente possível: Wellington Werner, Pierre Ribeiro Luz, Miguel Martins, Milton Rabelo Filho, Murilo José Fontoura Carvalho, Maria Angélica Camon, José Roberto Iemini, Henrique Jorge Correia Martins, Heitor Santos Cecilio, Getúlio Alves Barros, Geraldo Brochado Dias Carneiro, Fúlvio Basso, Fernando Monteiro, Aldir Gomes, Antônio Correa de C. Neto, José gfreitas de Morais, José Grimberg, Jurandir de Castro Coimbra, Márcio da Rocha Azevedo, Otávio Augusto Marques Ribeiro, Pinho Fleischan, Rafael de Felipe, Ulisses de Vale Brito, e Zeller Combra.

## NO MUNDO POLITICO

(Conclusão da última pág.)

dores tragam suas contribuições à reunião que se realizaria, quanto antes, no Rio de Janeiro, demorando-se aqui os chefes do Executivo estaduais pelo menos uma semana. Sabemos que todos os governadores consultados apoiaram imediatamente a idéia do sr. Antonio Balbino, inclusive o governador Jânio Quadros. Faltam as respostas dos governadores de Pernambuco e do Rio Grande do Sul, das quais dependem o êxito ou o fracasso da iniciativa.

Tudo indica que o governador Antonio Balbino chegará ao Rio em princípios da próxima semana.

**JANIO FOI A MATO GROSSO**

SÃO PAULO, 6. (M.). As 9,30 horas de hoje, seguiu para Mato Grosso em companhia do senador Moura Andrade, o governador Jânio Quadros. Trinta minutos após o avião ter levantado vôo, o ministro da Viação ligou para os Campos Elíseos, a fim de se comunicar com urgência com o chefe do govêrno. Atendeu-o o sr. Quintanilha Ribeiro chefe da Casa Civil, e, em seguida, determinou à estação rádio-telegráfica do Palácio entrasse imediatamente em comunicação com o avião do Governador.

A reportagem nada conseguiu saber dessa conversa tele-radiofônica. Por outro lado, admite-se que o telefonema do sr. Marcondes Ferraz seria para fazer uma consulta, pois acredita-se que o titular da Viação acompanhará o ministro da Fazenda solicitando também exoneração de seu cargo.

**NOVAS DECLARAÇÕES DO SR. JUSCELINO KUBITSCHEK**

BELO HORIZONTE, 6. (M.). Comparecendo às festividades com que as populações dos bairros desta Capital homenagearam sua espôsa, cujo aniversário natalício transcorreu hoje, o sr. Juscelino Kubitschek pronunciou à noite na sede da Filarmônica 1º de Maio, o seu primeiro discurso após o pleito de 3 de outubro.

No início fugiu a qualquer manifestação de ordem política dizendo tão sòmente o quanto lhe tocava a sensibilidade a manifestação de carinho da gente de Belo Horizonte para com sua espôsa. Foi-lhe impossível entretanto alhear-se a questões ligadas ao pleito. Após dizer que sua existência está ligada a de Belo Horizonte, e que é aqui que deseja viver os seus derradeiros dias, referiu-se a alta compreensão do eleitorado belo-horizontino que sufragou em expressiva maioria o seu nome para a presidência da República, colocando-se mais uma vez ao lado de quem tem devotado todo o seu carinho para esta cidade. Falou o sr. Juscelino da sua gratidão ao povo de Belo Horizonte e de Minas que dará uma resposta enérgica e imediata aos inimigos de nosso Estado, a aquêles que eleitos pelos votos dos mineiros foram para o Parlamento Nacional e traíram os nossos verdadeiros ideais aliando-se a àqueles que se inscreveram no sindicato da calúnia para nos roubar o direito de têrmos um representante nosso no mais alto pôsto da República.

A certa altura disse o sr. Juscelino Kubitschek:

"Só a consagração de Minas bastaria para compensar a missão de quem saiu pelo Brasil afóra respeitando sempre as tradições mineiras e empunhando a bandeira de uma grande e nobre causa, não fôsse a confiança que deposito nos brasileiros de outros centros".

**ADEMAR CERTO DA VITÓRIA**

SÃO PAULO, 6. (Asp.). O sr. Ademar de Barros, que se encontra desde ontem nesta Capital, declarou aos jornalistas que está absolutamente tranquilo e certo da vitória, no final das apurações do pleito presidencial.

A propósito da marcha das apurações, salientou que, mesmo antes do pleito, em declarações à imprensa, afirmara que não temia a votação do general Juarez Távora e sim apenas a do sr. Juscelino que, a seu ver, será o segundo colocado.

Em suas declarações, o sr. Ademar de Barros disse mais, entre outras coisas, o seguinte:

"Meu sentimento de brasilidade impõe-me o dever de, se eleito presidente da República, declarar que não houve vencidos nem vencedores, mas tão sòmente o cumprimento de um dever para com a Pátria. Todos os homens de bem e de coragem moral devem ser convocados para a grande batalha de acelerar o Brasil, transformando a sua fisionomia, dando-lhe o lugar que lhe é devido no mundo. Se as urnas confirmarem a minha eleição — pois estou certo da vitória, farei um govêrno de acôrdo com programa que expus a milhões de brasileiros".

**FALA BIAS FORTES**

BELO HORIZONTE, 6. (M.). O sr. Bias Fortes, que já está praticamente eleito governador do Estado de Minas Gerais, entrevistado pela nossa reportagem, a respeito do pleito eleitoral, disse:

— "Todos estamos orgulhosos e satisfeito por havermos chegado a 3 de outubro de modo a permitir que o povo através da manifestação soberana das urnas, escolhesse o homem que deverá dirigir os destinos do país".

A respeito do resultado das urnas, afirmou:

"Estou satisfeitíssimo com os resultados. Enquanto não conhecemos o resultado final, estou aproveitando, aqui em Barbacena, êsse período que antecede ao término dêsse pleito, que felizmente, decorreu num ambiente de paz e concórdia."

**VAI PROCESSAR O SR. CARLOS LACERDA**

URUGUAIANA, Rio Grande do Sul, 6. (Asp.). Falando à reportagem, o sr. João Alberto Filho, advogado do sr. Iris Ferrari Valls, afirmou que processará o sr. Carlos Lacerda por prática de crime de calúnia pela imprensa. O motivo do processo é a publicação feita pela "Tribuna da Imprensa", no número do dia 24-25 de setembro, em que afirma que Iris Valls deu desfalque de um milhão de cruzeiros na COFAP.

Afirmou o advogado que, se o sr. Carlos Lacerda não se escudar sob imunidades parlamentares, será fatalmente condenado, porque nunca provará sua afirmação, enquanto êle tem tôda facilidade para provar a falsidade da publicação.

**TRAIDO PELO ELEITORADO**

**PROMETE DESTRUIR A IGREJA**

RECIFE, 6. (Asp.). O deputado Alcides Teixeira, candidato à Prefeitura Municipal, indignado e revoltado com a traição, de que diz ter sido vítima por parte do seu eleitorado, já declarou pùblicamente, que encerrará seus trabalhos de caridade e demolirá a igreja que mandara construir.

O deputado Alcides Teixeira, conhecido como "Vovozinho", havia prometido tudo aos eleitores que, assim mesmo, não votaram em seu nome.

# AVIAÇÃO

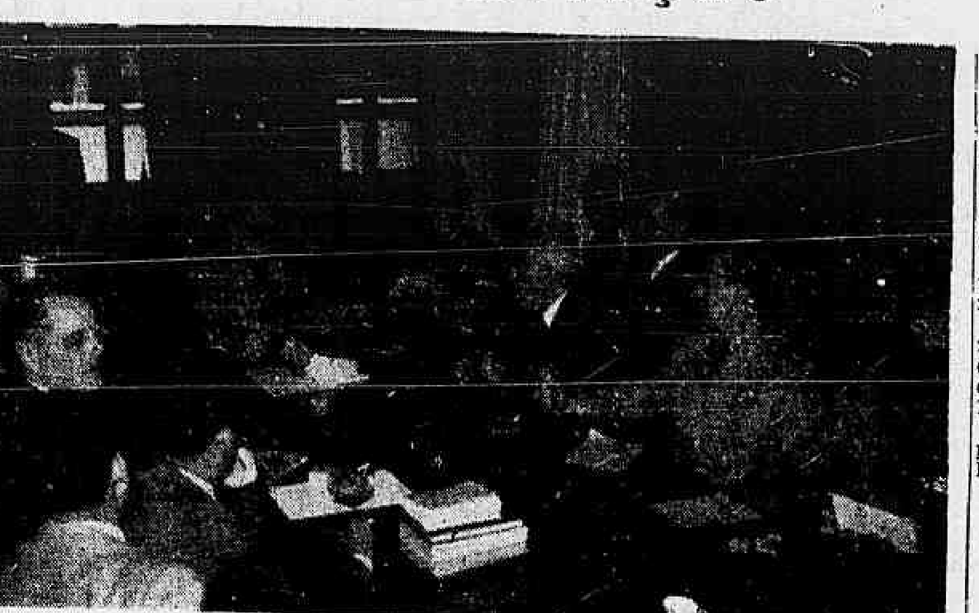

A exemplo dos anos anteriores as comemorações da "Semana da Asa" serão iniciadas dia 16 e terminarão no dia 23, quando será festejado o "Dia do Aviador" em todo o território nacional.

Essas comemorações contribuem para estreitar o cordial congraçamento de todos os aviadores civis e militares — pessoal de vôo e das organizações de terra, incrementar e desenvolver a mentalidade aeronáutica no público em geral, promovendo para isso exposições de material aeronáutico, ilustradas com gráficos e quadros estatísticos, organizando visitas às instalações de terra e proporcionando os esclarecimentos que se fizerem necessários; rememorar e cultuar os nomes dos pioneiros da Aeronáutica, exaltando suas conquistas e realizações; despertar na adolescência e juventude brasileira o interêsse e o gosto pela aeronáutica, satisfazendo, tanto quanto possível, as suas aspirações de conhecimentos e sensação de vôo, e dando-lhes, por meio do aeromodelismo, a exata compreensão dos problemas da técnica aviatória.

O ministro Eduardo Gomes assinou portaria, determinando que em todos os programas deverão ser previstos atos essenciais às comemorações da "Semana da Asa": o sufrágio pelos mortos da Aeronáutica; homenagem especial a Santos-Dumont; solenidade militar a 23 de outubro; festa de congraçamento da família aviatória.

Ontem sob a presidência do brigadeiro Henrique Fontenelle no Salão Solene do Ministério da Aeronáutica, esteve reunida a Comissão assim constituída:

Vice-presidente — brigadeiro Raimundo Vasconcellos de Aboim, diretor-geral de Aeronáutica Civil; brigadeiro Henrique Fleiuss, comandante da Escola de Aeronáutica dos Afonsos e presidente do Clube de Aeronáutica. *Membros*: — brigadeiro Armando Perdigão, comandante do Transporte Aéreo; general-de-brigada Djalma Dias Ribeiro, comandante do Núcleo de Divisão Aeroterrestre, cmt. av. Aristeu Azevedo de Cerqueira Leite, vice-presidente do Aero Clube do Brasil; sr. Herbert Moses, presidente da Associação Brasileira de Imprensa; sr. Juvenal Murtinho Nobre, presidente do Touring Clube do Brasil; sr. Alberto Araújo, diretor-presidente da Agência Nacional; cmt. av. Ernesto Brêa, presidente do Sindicato dos Pilotos de Transportes Aéreos; sr. Ildefonso Lardosa, presidente do Rotary Clube do Rio de Janeiro; sr. Erik de Carvalho, presidente do Sindicato das Emprêsas Aeroviárias; sr. Osmar Avelino Ferreira, presidente do Sindicato Nacional dos Aeronautas; professor Luiz Pinheiro Guimarães, diretor do Jockey Clube Guimarães, dir. do Jockey Clube Brasileiro; sr. José Vieira Guimarães, presidente do Sindicato dos Aeroviários; ten.cel. Berilo da Fonseca Neves, vice-presidente do Touring Clube do Brasil; ten.cel. Jerônimo Batista Bastos, do Q.G. da 3a. Zona Aérea; cel. av. Armando Serra de Menezes, do Estado-Maior da Aeronáutica; cel. av. Henrique do Amaral Penna, chefe do Estado-Maior do Comando do Transporte Aéreo; maj. av. Rodolfo Becker Reifschneider; maj. av. Guido Jorge Moassabe; maj. av. Joaquim Vespasiano Ramos; oficiais de gabinete do ministro; José Garcia de Souza, prof. Ary da Mata; eng. José Crisanto Seabra Fagundes, presidente da Associação dos Servidores Civis da Aeronáutica; sr. Alfredo Pessôa, do Departamento de Turismo da Prefeitura; professor Maciel Pinheiro, da Confederação Nacional da Indústria e da Secretaria-Geral de Educação e Cultura da Prefeitura do Distrito Federal; cel. av. Ary Presser Belo, comandante da Base Aérea de Santa Cruz; major Dickson Grall, do Aero Clube do Brasil (Pára-quedismos); sr. Paulo Negreiros, do Aero Clube do Brasil (Aeromodelismo); suboficial Lourival José Dias, presidente do Clube dos Suboficiais e sargentos da Aeronáutica; sr. João Brederodes Coutinho, da Prefeitura do Distrito Federal; prof. Armando Ildebrando, diretor do Ensino Secundário do Ministério da Educação e Cultura; prof. Alcídio Mafra de Souza e professora Edith da Cruz Machado.

Na fotografia acima um aspecto da reunião de ontem.

## ASSEMBLÉIA GERAL EXTRAORDINÁRIA, HOJE NO CLUBE DE AERONÁUTICA

### para discutir o Regimento Interno da Carteira Hipotecária Imobiliária

Conforme divulgamos, o brigadeiro Henrique Fleiuss, presidente do Clube de Aeronáutica convocou os associados para uma assembléia geral extraordinária, amanhã, às 21 horas na sede do clube à Praça Marechal Ancora.

Nessa assembléia deverá ser discutido e aprovado o Regimento Interno da Carteira Hipotecária Imobiliária, criada pela lei n.º 2.321 de 11 de setembro de 1954.

Constituindo a criação da Carteira um fato de grande importância para os associados do Clube de Aeronáutica, já que em 1956 será iniciada sua atividade, a diretoria solicita o comparecimento do maior número de sócios efetivos para que possa, o mais ràpidamente possível concretizar-se essa medida que virá ao encontro das justas aspirações de seus associados.

Com o intuito de permitir aos seus sócios o exame de anteprojeto elaborado, encontram-se na sede do clube cópias do regimento interno que será submetido a aprovação da assembléia.

## 65 MORTOS NO DESASTRE DE ONTEM NOS ESTADOS UNIDOS

### Um "DC-4" da "United Air Lines" foi de encontro a uma montanha

CHEYENNE (Woyoming), 6 (U. P.) — Sessenta e cinco pessoas morreram hoje no pior desastre da aviação civil nos Estados Unidos. Um avião "DC-4" da "United Air Lines" chocou-se contra o pico Medicine Bow, perecendo todos os seus 62 passageiros e 3 tripulantes.

Os restos do avião, que tinha partido ontem à noite de Nova York com destino a São Francisco, com escalas, foram descobertos pelo ten. cel. E. R. Weed, da Guarda Nacional de Wyoming, num avião de caça a jato "F-80", que declarou ter visto a grande marca deixada pelo avião ao chocar-se contra o pico, e os restos da aeronave espalhados numa extensão de 60 metros.

Não se tem o menor indício sôbre as causas do desastre. Ignora-se o que determinou a mudança da rota que levou o "DC-4" a espatifar-se contra a montanha. E' possível, no entanto, que os ventos violentos tenham provocado o desastre.

O vento continuava tão forte na região montanhosa, depois de terem sido localizados os destroços, que o major Marshall Frederickson, da USAF, ordenou a retirada de todos os aviões militares da região. Também determinou que a esquadrilha de salvamento número 44, da base aérea de Lowry, Denver, não lançasse seus homens em pára-quedas, como se tinha projetado.

O avião estava em vôo de Denver para Salt Lake City e, horas depois de se anunciar primeiro o seu atraso e em seguida o seu desaparecimento.

O avião bateu em cheio contra o pico Medicine Bow, que se eleva uns 65 km a oeste de Laramie, na parte meridional do Estado de Wyoming.

Das pessoas a bordo, 62 eram passageiros e 3 tripulantes. O pilôto era C. C. Cooke, o co-pilôto, Ralph D. Salisbury, e a camareira, Patricia Shuttleworth.

O vôo 409 fôra iniciado à noite passada, partindo do aeroporto de Idlewild, em Nova York, às 7,10. Seu destino era São Francisco, com diversas escalas.

A região em que caiu o avião é a mesma em que sofreu um desastre um "DC-6" da "United Airlines", em junho de 1951, no qual morreram cêrca de 50 pessoas, perto do Fort Collins, no Colorado.

No mundo, o pior desastre da aviação civil foi a queda de um avião inglês em Cardiff, no País de Galles, em 12 de março de 1950, quando morreram 80 torcedores de futebol, que vinham de assistir uma partida na Irlanda. Entretanto, o maior desastre ocorreu a 18 de junho de 1953 nas proximidades de Tóquio, quando se espatifou um "C-124" (Globemaster), da USAF perecendo 129 pessoas. Oitenta e sete soldados pereceram em conseqüência da queda de um avião similar no Lago Moses, Estado de Washington, a 20 de dezembro de 1952.

Sessenta e seis pessoas morreram a 22 de março do corrente ano ao cair perto de Honolulu um avião "DC-6" da Marinha. A 11 de agôsto do corrente ano, morreram outros 67 membros das fôrças armadas, ao colidirem no ar dois aviões norte-americanos, na Alemanha.

Em outros desastres da aviação civil norte-americana, cabe assinalar os 58 mortos do "DC-6B" da "Transocean Airlines", ao cair na ilha de Wake, a 11 de julho de 1953; e os 56 mortos no "C-15" em Elizabeth, Estado de Nova Jersey, a 16 de dezembro de 1951.

## ADIADA A GREVE DOS PILOTOS, AERONAUTAS E AEROVIÁRIOS

### marcada para zero hora de hoje — A nota oficial conjunta dos sindicatos

O sr. Erick de Carvalho, presidente do Sindicato das Emprêsas, ontem a tarde antes da reunião dos Sindicatos dos Pilotos em Transportes Aéreos, dos Aeronautas e dos Aeroviários, fêz as seguintes declarações:

"Acredito que os dirigentes dos sindicatos dos Aeronáutas e de Pilotos obterão o necessário apoio da classe a fim de sustar a ameaça de greve que paira sôbre as emprêsas de aviação, pois, no pé em que estão as negociações, o movimento paredista só viria destruir as perpectivas de um bom entendimento, bastante provável atualmente".

E como havíamos anunciado em nossa edição de anteontem os diretores dos Sindicatos dos Aeronáutas, dos Pilotos de Transportes Aéreos e o dos Aeroviários tornaram a se reunir e ontem a tarde tiveram uma assembléia conjunta que transcorreu animada e em perfeita ordem tendo no final ficado estabelecido que:

1.º) os empregadores aceitariam mesas-redondas com os empregados para estudo das tabelas dentro de uma semana, no máximo.

2.º) Recusar primeiro de janeiro de 1956 como data da concessão do aumento para as três classes e fixar na concessão imediata.

3.º) Estabelecer que as tabelas de aumento já apresentadas ficarão sujeitas a um acréscimo percentual igual ao aumento de custo de vida de 1.º de julho à data da concessão do aumento.

4.º) Que dêsses entendimentos participem também os Aeronáutas e Aeroviários.

5.º) Em caso de termos de usar da greve como arma decisiva para obtenção do aumento de salários, esta será de Pilotos, Aeronáutas e Aeroviários.

Soube-se posteriormente que, nos entendimentos havidos entre os diretores das emprêsas e os dirigentes dos Sindicatos foi esclarecido que com a reforma cambial que se pretendia fazer haveria um aumento de cêrca de 70% nas tarifas e isso não permitiu às emprêsas um entendimento para hoje.

Terminada a reunião foi distribuída a seguinte nota:

"O Sindicato Nacional dos Aeroviários e o Sindicato dos Pilotos em Transportes Aéreos participam ao público e às autoridades:

Considerando que o momento político nacional exige de todos os brasileiros o máximo de ponderação e bom senso e o mais absoluto clima de paz e tranquilidade, tão necessários à ordem legal;

considerando o fato de terem finalmente os empregadores aberto as negociações para a solução do problema salarial, chegando mesmo a indicar a data de 1 de janeiro de 1956, que consideramos inaceitável, para que começássemos a ser beneficiados pelas vantagens do aumento pleiteado;

considerando que vislumbramos agora a possibilidade de êxito das pretensões, em clima de harmonia, como sempre foi o nosso desejo;

considerando que os tripulantes não devem viver divorciados do pessoal de terra, já que existe a maior similitude em todos os seus direitos e deveres, e que é do maior interêsse estabelecer-se inquebrantável unidade entre tôdas as categorias que labutam na aviação comercial;

considerando ainda que os aeroviários já reinvindicam melhorias salariais para breves dias e já se dispuseram incorporar-se ao movimento conjunto em que estamos empenhados,

resolveram: adiar a greve marcada para zero hora do dia 7 de outubro em curso, certos de que os empregadores e as autoridades entenderão os nossos esforços e sacrifícios no sentido de que o atual impasse tenha uma solução satisfatória e que atenda às necessidades imperiosas e inadiáveis de todos os empregados em transportes aéreos".

## WHITAKER: MAIS TRÊS...

(Conclusão da última página)

mico e financeiro em que nos encontramos".

EM SESSÃO PERMANENTE A CRB

A Confederação Rural Brasileira distribuiu à imprensa a seguinte nota:

"Diante dos rumos tomados pela projetada reforma cambial, a Confederação Rural Brasileira, em sua reunião de diretoria na qual estiveram presentes delegados de Federações Rurais dos Estados, especialmente convocadas, resolveu manter-se em sessão permanente atenta como deve estar e está na defesa dos interêsses da agricultura nacional".

SOLIDARIEDADE DAS CLASSES PRODUTORAS

Os representantes das classes produtoras do país estiveram, ontem, pela manhã, no gabinete do ministro da Fazenda, quando reiteraram ao titular da pasta, sr. José Maria Whitaker, a sua integral solidariedade, em face da situação criada pela não homologação da reforma cambial.

Estavam presentes os srs. João de Vasconcelos, presidente da Confederação Nacional do Comércio; Alcides Coelho Rosauro, presidente da Associação Brasileira de Exportadores; Ruy Gomes de Almeida, presidente da Associação Comercial do Rio de Janeiro; também estêve presente o sr. Adhemar de Faria, presidente do Sindicato Nacional da Extração do Carvão e presidente do Conselho Econômico da Confederação Nacional da Indústria.

A saída os representantes das classes produtoras declararam à imprensa que esperavam dos responsáveis pelos destinos nacionais o encontro de uma fórmula capaz de conciliar os pontos de vista em jôgo, possibilitando a normalização das atividades comerciais, industriais e agrícolas do país de forma a permitir a retomada de um ritmo que proporcione a desejada expansão da economia nacional.

## 10.º ANIVERSÁRIO DA ASSOCIAÇÃO DOS EX-COMBATENTES DO BRASIL

A Associação dos Ex-combatentes do Brasil, seção do Distrito Federal, comemorará com festiva solenidade, a 12 do corrente, em sua sede social, a passagem do décimo aniversário de sua fundação.

Para isso foi organizado um programa comemorativo, tendo como ponto mais importante a inauguração da Galeria dos seus ex-presidentes. Após a solenidade, será servido u'a mesa de doce aos presentes e a seguir, apresenta um "Show" com artistas ex-combatentes.

A Associação convida todos os associados para comparecer às comemorações de seu 10º aniversário.

## GESTO SIMPÁTICO dos tripulantes da "Swissair"

O guarda-vida Orlando Fernando Ribeiro há meses salvou três tripulantes da "Swissair" na praia de Copacabana.

As tripulações da "Swissair" se cotizaram e adquiriram um bilhete de ida e volta à Suíça para o guarda-vida.

Ontem em cerimônia realizada no gabinete do prefeito o dr. Robert Maurice, ministro da Suiça em nosso país; sr. Max E. Obertufer, representante da companhia e o cmt. av. J. Bizozero, pilôto-chefe da companhia e outros funcionários, entregaram ao prefeito Alim Pedro, o prêmio que ofereceram ao guarda-vida.

## Regressarão dia 18

Segundo informação que recebemos de Haia a delegação do Brasil, que tomou parte na revisão da Convenção de Varsóvia, prof. Pemistocles Brandão Cavalcanti, dr. Trajano Furtado Reis e Claudio Ganns, deverão regressar a esta capital no próximo dia 18, pela "Panair", procedente de Paris, onde foram assistir uma conferência sôbre Direito Internacional Privado, na Sobornne.

## AVISO AOS AVIADORES

Através do aviso n.º 193, expedido ontem à noite a Diretoria de Rotas Aéreas divulgou as seguintes informações:

APUCARANA — Corrigir na publicação MP. R. 197, de 30|1|55, no perfil de aproximação por instrumentos, a cota 300 para 360;

CRATO — Pista treze|trinta e um praticável na estensão de 1.500 x 50 metros;

GOIANIA — Rádio-farol prefixo GO, freqüêscia de 370 quilociclos, operando sem modulação; cancelar o item 1 do Notam n.º 191, de 21-9-55;

PONTA GROSSA — Rádio-farol prefixo YG, freqüência de 310 quilociclos, restabelecido.

## REUNIÃO DE HOJE no Clube dos Suboficiais e Sargentos da Aeronáutica

O Conselho Deliberativo do Clube dos Suboficiais e Sargentos da Aeronáutica fará realizar amanhã, uma assembléia de sócios, sem caráter extraordinário. Realizar-se-á, às 20 horas, sendo debatida a seguinte ordem do dia:

Apresentação de Relatório pela Comissão de Verificação, apontando as irregularidades e respectivas responsabilidades.

Modificação do Art. 9.º e seus parágrafos, letra "a" do art. 28 e art. 12 (aumento do valor do empréstimo rápido) e letra "a" do art. 28 e art. 10 tudo do Estatuto Social vigente;

deliberar sôbre o recurso impetrado pelo sócio José de Arruda e Silva referente a punição do ex-diretor cultural associado José Cavalcante Gomes;

deliberar sôbre a aquisição do terreno adjacente ao Clube.

## NOVOS AVIÕES "DC-7C" PARA A "PANAIR"

O ministro da Fazenda, considerando as razões apresentadas pelo Ministério da Aeronáutica, autorizou a transferência do processo para a Carteira de Comércio Exterior do Banco do Brasil para efeito de emissão de nova licença, a favor da "Panair do Brasil" para importação de 4 aeronaves tipo DC 7 C, de fabricação da Douglas Aircraft dos Estados Unidos da América, no valor total de US$ 12.197.965,00, em substituição à licença de importação n. L 53/253 - 176.224, emitida pela extinta Carteira de Exportação e Importação e relativa a quatro aeronaves tipo "Comet II", da Inglaterra, no valor de 2.970.000 libras, devendo ser utilizada, como cobertura cambial das três primeiras prestações da nova encomenda, a parte já remetida, no valor de 250.000 libras.

## Novo chefe de gabinete

O ministro Eduardo Gomes assinou ato, resolvendo designar por necessidade do serviço, para as funções de chefe de Gabinete da Diretoria de Engenharia da Aeronáutica, o cel. av. eng. Renato Augusto Rodrigues.

## NOVA INVENÇÃO PARA OS PILOTOS

*COLVER CITY* (*Califórnia*( 6, (*F.P.*) — Um aparelho eletrônico, capaz de dirigir inteiramente o tiro de um avião a jato, sem a menor participação do pilôto, foi apresentado ontem à imprensa nas fábricas da "Hugnes Aircraft".

Com um tal sistema — informou a direção da companhia — o pilôto não tem mais do que executar as manobras de decolagem e aterrissagem, sem se ocupar de coisa alguma além disso.

## Instrutor para a "EAOA"

O ministro Eduardo Gomes assinou ato, designando, por necessidade do serviço, para exercer as funções de Instrutor na Escola de Aperfeiçoamento de Oficiais da Aeronáutica, o cap. av. Hélio Livi Ilha.

## Festa amanhã no Clube de Aeronáutica

Promovida pelo Departamento Recreativo do Clube de Aeronáutica será realizada amanhã, sábado, mais uma "boite-show" dedicada aos associados e suas famílias.

As reservas de mesas e convites poderão ser solicitados diàriamente, das 9 às 18 horas, na Secretaria do Clube.

## INAUGURADO O HELIPORTO

*LONDRES* (*B.N.S.*) — Ao inaugurar a base de helicópteros na nova cidade de Harlow, condado de Essex, o presidente da "BEA" Lord Douglas of Kirtlseide, disse:

"Não devemos pensar que a era dos helicópteros já tenha começado. Veremos que talvez transcorram de cinco a dez anos antes de que êste sonho comece a converter-se em realidade".

Lord Douglas, que chegou de helicóptero à nova base, felicitou a cidade de Harlo pelo espírito de empreendimento que está demonstrando. Acrescentou que o futuro dos serviços aéreos com helicópteros dependerá em grande parte do aperfeiçoamento do próprio aparelho. A British European Airways disse que está negociando com a indústria a construção de máquinas capazes de transportar entre 45 e 50 passageiros.

A base de helicópteros de Harlow possue uma pista de aterragem que, segundo declara a municipalidade, é de natureza provisória e experimental. A cidade está situada mais ou menos na metade do caminho entre Londres e Cambridge, e a municipalidade considera que a nova pista constituirá uma valiosa escala para os serviços de helicóptero entre as duas cidades mencionadas e a de Norwich. No momento, e até que estejam funcionando normalmente os serviços regulares de helicópteros, a nova base será utilizada para vôos particulares e para fins experimentais.

# PELOS QUATRO CANTOS DO RIO

Roberto de Vasconcellos

1 — "PATRONESSES REUNIDAS
2 — A "GLAMOUR" DE HOJE E A DE AMANHÃ !
3 — DECORADORES NA VITRINE
4 — A COLABORAÇÃO VEIO "URGENTE"

O senhor e a senhora Jorge Guinle receberam ontem para um "cock-tail" no qual estiveram reunidas as patronesses do Festival Experimental de Música a realizar-se no Golden Room do Copacabana, em benefício da fundação da Juventude Musical Brasileira, realização que obedece à orientação do Maestro Eleazar de Carvalho.

Tudo indica que teremos uma noite brilhante dando-se mais um passo no caminho da realidade de um movimento que, pelo seu tamanho, parece coisa de sonho.

* * *

**Nesta pequena reunião, o toque diferente foram os penteados das senhoras Dolores Guinle e Marize Graça Couto. Ambos mudados: o primeiro para uma côr mais escura e o segundo, apenas na forma, mas com rara felicidade.**

* * *

A senhora Tereza de Souza Campos era a figura elegante de sempre. E as senhoritas Ilde Garavaglia e Rosinha Sezerdelo Correia, chegando juntas, faziam com que todo mundo pensasse: "A glamour" de hoje e a de amanhã".

Todo mundo concorda?

* * *

**No dia doze de outubro teremos a abertura da Feira de Decoradores e Antiquários nos salões do Copacabana. E' a segunda vez que iniciativa tão interessante é levada a têrmo, esperando-se que êste ano o sucesso não seja inferior ao alcançado em 1954 quando cêrca de vinte mil pessoas estiveram em visita aos diversos "stands" arrumados pelos mais conhecidos e famosos decoradores do Rio.**

* * *

Hoje, no Golden Room, teremos a estréia de Amália Rodrigues numa noite de gala em benefício da Campanha do Menor Abandonado.

* * *

**Na Hípica, também, hoje, a festa organizada pela nova geração, sob os auspícios da Revista Chuvisco e sob o alto patrocínio da senhora Tereza de Souza Campos. A festa será irradiada pela Continental por Ronaldo Altílio e no "show" veremos Ataulfo Alves e suas Pastoras. Um sucesso garantido, pois, ontem à tarde, o senhor Rodolfo Câmara já arrancava os cabelos, doido à procura de lugar paar colocar mais mesas a fim de atender a pedidos insistentes.**

* * *

Domingo teremos o "Rallye" automobilístico Automóvel Club-Hípica-Lagoinha com passagem pela estrada da Gávea e Sumaré. Na chegada ao clube do senhor Lauro Portela teremos um chá dançante. Figuras conhecidíssimas estarão de mãos aos volantes disputando a interessante prova de média automobilística. Entre elas, encontramos Ilde Garavaglia, Albino Avelar, Lúcia Cantalice, Sérgio Malaguti, Eliana Moura, José Maciel Filho e Ronaldo Altílio.

**Queremos registrar a atenção com que nossos leitores receberam o apêlo que ontem fizemos para uma pobre família, uma destas milhares que moram nestas favelas que abundam pela cidade maravilhosa. Esta, era da Penha e tinha dois filhos ameaçados de cegueira, atacados de avitaminose: um menino de três e outro de sete anos, irmãos de mais seis. Uma pequena escadinha de oito "degraus" tendo o mais novo quinze dias e o mais velho sete anos! Algumas horas depois do nosso pedido correr a cidade já chegavam pacotes, cartas e telefonemas, demonstrando a solidariedade que brotava, realmente, dos quatro cantos da cidade. Da Tijuca uma senhora nos oferecia uma cama, que seu filhinho crescido não mais usaria; em papel timbrado do Anexo do Copacabana Palace uma carta escrita em francês, sem assinatura, trazia dois mil cruzeiros; do Jardim Botânico uma jovem mãe nos telefona pedindo que mandemos buscar o seu donativo porque não podia trazê-lo e deixar seu pequeno filho sozinho; os empregados de uma conhecida casa de modas cotizaram-se e chegou-nos às mãos um envelope com a recomendação expressa: "anonimato". E assim o dia inteiro. Grandes envelopes cheios de notas de vários valores, indicando a colaboração de muitos, a carta daquele que se assinou apenas "um pai", e todos estes exemplos e alguns outros, nos puseram nas mãos nestas primeiras horas de campanha, cinco mil e oitenta cruzeiros em dinheiro e duas preciosas colaborações do Laboratório Wander do Brasil, que nos enviou as imprescindíveis e custosas vitaminas e cálcios e a Companhia Industrial e Comercial Brasileira de Produtos Alimentícios, a conhecida Nestlé que veio em socorro das criancinhas com grande quantidade de leite em pó e Ovomaltine.**

* * *

Não saberíamos transmitir aos que estão colaborando neste gesto de solidariedade humana, a emoção que aquela senhora demonstrava ao se ver cercada, de uma hora para outra, dos remédios e dos alimentos que seus filhos necessitavam. São coisas indescritíveis, como é também o consternador aspecto de uma rodinha de garôtos, sentadinhos um ao lado do outro, no chão, cada qual com a sua cuia comendo feijão com batata. Sem sapatos; rôtos, no chão de terra fria...

* * *

**Naquela favela ao pé da Igreja da Penha ela pedia que trouxéssemos esta frase, que era só o que sabia dizer — "que nossa senhora Aparecida os proteja".**

* * *

Aí está o agradecimento das criancinhas; o nosso, sabemos que todos dispensam. E, na verdade, quem está dando não espera nem deseja agradecimentos: faz por caridade, mas com humildade. Dá a mão, não deseja aplausos. E para nós, foi mais uma oportunidade de provar que não apenas para coisas de divertimentos e frivolidades serve esta coluna.

Numa recente reunião da "Jeunesse dorée" as srtas. Gilda dos Santos, Jacinto, Lúcia Cantalice, Marlene França Lopes e Ligia Coutinho. A foto é do Albino Avellar. Não se pode dizer que êle seja mau fotógrafo...

# REGISTRO SOCIAL

NATALICIOS

Fazem anos hoje os nossos confrades srs. Edgard de Abreu, Luiz de Souza, José Leoncio de Lima Trigueiro, Gilberto Coelho Neves.

— Faz anos hoje o cel. av. José Vilante Faria Lima, diretor da VASP.

— Transcorre hoje a data natalícia do dr. Raul Bernardes, diretor administrativo do Tribunal Regional Eleitoral.

Os serventuários daquela Côrte vão lhe prestar uma manifestação de apreço às 15 horas, comparecendo incorporados ao seu gabinete de trabalho, para oferecer uma lembrança, ocasião em que discursará em nome dos homenageantes a sra. Irene Soares Paiva.

DATAS ÍNTIMAS

Transcorre hoje o 3.º aniversário natalício da menina Beatriz Maria, filha do sr. João Henrique Carneiro Santiago e sra. Vera Costa Santiago. A gentil aniversariante oferecerá uma mesa de doces aos seus amiguinhos, em sua residência.

— Faz anos hoje a srta. Sônia de Freitas Almeida, aluna do Colégio Bennett e do Conservatório Brasileiro de Música, e filha do nosso confrade Fausto G. Almeida e de sua espôsa, sra. Aiksa F. de Almeida.

CASAMENTOS

Na Capela da União das Operárias de Jesus, à Praia de Botafogo, n.º 524, no dia 15 do corrente, às 18 horas, consorciam-se a srta. Matilda Guimarães, filha da sra. Clotilde Guimarães, e o sr. Fausto Cabral Barbosa, filho da sra. Brasília Cabral Barbosa.

— Com a senhorinha Regina Maria, filha do médico dr. Aguinaldo Pereira Rego e sra., casa-se no dia 29 do corrente o sr. Rodrigo Flávio, filho do sr. e sra. Rodrigo de Magalhães. A cerimônia religiosa será efetuada às 18 horas, na Igreja da Candelária, onde os noivos receberão cumprimentos.

— Realiza-se hoje, na Igreja de Sta. Terezinha (Leme), o casamento da senhorinha Ana Maria Coelho de Magalhães Ribeiro, com o sr. Oscar Hue de Carvalho. A noiva é filha do casal Cid-Helena Ribeiro, e o noivo é filho da viúva Hue de Carvalho. O ato religioso terá lugar às 18 horas.

— Realiza-se na Matriz de Santana, dia 8 do corrente, às 18 horas, o enlace matrimonial da professora Therezinha Dutra, com o sr. Manoel Corrêa da Costa, ela filha do sr. e sra. Nestor de Freitas Dutra, e êle, filho da viúva Maria José Corrêa da Costa. Os noivos receberão cumprimentos na referida matriz.

HOMENAGENS

Por motivo de seu aniversário natalício, que transcorre amanhã, dia 8, será alvo de expressivas manifestações de simpatia e apreço, por parte de seus amigos e admiradores, o dr. Ruy Barbosa Netto, funcionário da Caixa Econômica Federal — Agência Rio Branco, e membro nato do Conselho Deliberativo do Olímpico Clube.

RECEPÇÕES

Srta. Célia da Silva Daudt — Ao ensejo do transcurso da data natalícia de sua filha Célia, o casal Antônio Soutinho Daudt-Cacilda da Silva Daudt, oferecerá hoje em sua residência uma recepção às amigas da aniversariante.

MISSAS

A diretoria da Organização das Voluntárias manda celebrar, no dia 9 do corrente, às 10 horas, na Igreja N. S. do Carmo, à Rua 1.º de Março, missa por alma da presidente de honra da Organização, sra. Carmela Dutra.


"SUL AMÉRICA"
Companhia Nacional de Seguros de Vida

Realizar-se-á no dia 13 do corrente, às 14 horas e 30 minutos, no 17.º pavimento do edifício da Agência Metropolitana da "SUL AMÉRICA", à Avenida Rio Branco 138, a 71.ª Sessão de Sorteios de Quotas de Lucros, referentes às Apólices S. G. n.º 300 — BANCO MINEIRO DA PRODUÇÃO S|A.; S. G. n.º 517 — COMPANHIA RENASCENÇA INDUSTRIAL; S. G. n.º 576 — BANCO DO POVO S|A.; S. G. n.º 654 — THE TEXAS COMPANY (SOUTH AMERICA) LTD.; S. G. n.º 656 — BANCO DA PROVÍNCIA DO RIO GRANDE DO SUL S|A.; S. G. n.º 711 — FABRICA DE ITAJUBA' e S. G. n.º 730 — COMPANHIA DEODORO INDUSTRIAL, ficando convidados a assistir a êsse ato, os representantes das aludidas Emprêsas e os segurados das citadas apólices.

Rio de Janeiro, 5 de outubro de 1955.

Dr. Alvaro Pereira — Diretor
Jayme V. Mesquita — Diretor

(49564)


# VIDA CULTURAL

## PEDRO AMÉRICO

Representa Pedro Américo de Figueiredo e Mello um raro caso de precocidade artística, pois aos nove anos era nomeado desenhista da comissão científica chefiada pelo sábio francês Louis Jacques Brunet, destinada a explorar os sertões das províncias de Pernambuco, Paraíba, Rio Grande do Norte, Ceará e Piauí, trabalho que executou satisfatòriamente, a contento do ilustre naturalista. A sua vocação para o desenho e a pintura era extraordinária, resolvendo logo depois vir para o Rio, contra a vontade paterna e matriculando-se na Academia Imperial de Belas Artes.

Nasceu Pedro Américo a 29 de abril de 1843 em Areias, na Paraíba do Norte e aos onze anos chegava a esta Capital. Depois de um curso brilhante na referida Academia, no qual obteve quinze medalhas de ouro e prata, pediu ao imperador auxílio para aperfeiçoar-se na Europa, pois não fôra aberto o concurso para o prêmio de Roma. Em 1859 partia êle como pensionista de Pedro II para Paris, onde se matriculou na Escola de Belas Artes, no Instituto de Física de Ganot e, mais tarde, na Universidade da Sorbonne.

Foi discípulo dos pintores Ingres, Coignet, Flandrin e Vernet, confirmando plenamente os seus grandes dotes artísticos. Escreveu também na Europa vários trabalhos sôbre arte, literatura e filosofia.

Retornando ao Rio obteve em concurso a cadeira de desenho da Academia de Belas Artes e em 1885 voltou a Paris, donde seguiu para a Algéria, como desenhista de uma comissão. Estêve também em Bruxelas, em cuja Universidade obteve o título de doutor em ciências naturais.

De volta ao Rio lecionou na Academia de Belas Artes, História das Artes, Estética e Arquitetura. Viajou em 1877 para a Itália, ali pintando a "Batalha do Avaí", que expôs em Florença, com os maiores aplausos. Muitas outras telas famosas foram pintadas por Pedro Américo e entre elas "O grito do Ipiranga", "A batalha de Campo Grande", "Paz e Concórdia", "A carioca", "A noite com os gênios do estudo e do amor", "O voto de Heloísa".

Além de pintor célebre Pedro Américo foi também escritor, tendo publicado os romances "O holocausto" e "O foragido", a narrativa histórica "Amor de espôso", "Estudos filosóficos sôbre as artes", "Curso de estética", "O plágio", "Refutação à Vida de Jesus" e vários outros trabalhos sôbre diversos assuntos.

Pedro Américo substituiu provisòriamente a Victor Meirelles na cadeira de Pintura Histórica, sendo aposentado na de História em 1890. A Paraíba o elegeu deputado à Assembléia Constituinte, e, cumprido o mandato, voltou a Florença, onde faleceu a 7 de outubro de 1905. Seus restos mortais foram no ano seguinte trazidos para o Rio e inhumados em São João Batista. Pedro Américo era genro de Araújo Pôrto-alegre, barão de Santo Angelo.

Laudelino Freire, em seu interessante trabalho, "A Arte da Pintura no Brasil", disse de Pedro Américo: "Não foi apenas pintor célebre; foi também cultor de filosofia, homem de ciência, orador, poeta e romancista. Em tudo soube manifestar a superioridade do seu talento privilegiado".

Possuia Pedro Américo condecorações da Ordem da Rosa e do Santo Sepulcro e pertencia a várias associações culturais e artísticas tanto nacionais como estrangeiras.

N. C.

## CONFERÊNCIAS

"DEZESSEIS DIAS NA INGLATERRA"

O maestro Rafael Batista pronunciará hoje, às 18 horas, na Sociedade Brasileira de Cultura Inglesa, uma conferência sôbre "Dezesseis Dias na Inglaterra".

"CRESCIMENTO DOS OSSOS MAXILARES"

Na Associação Brasileira de Odontologia, à Av. 13 de Maio, 13, 10.º andar, o professor José Édine Martins pronunciará hoje, às 20 horas, uma palestra, subordinada ao tema "Crescimento dos Ossos Maxilares" (Trabalho de divulgação).

"MATERIALISMO, ESPIRITUALISMO E POSITIVISMO"

No auditório do Clube Positivista à Av. 13 de Maio, n. 13 — 12.º andar, efetuará o eng. Hildebrando Horta Barbosa, hoje, às 17,30 hs., uma conferência sôbre o tema: "Materialismo, Espiritualismo e Positivismo".

"O VISCONDE DO URUGUAI E PETROPOLIS"

Na sessão solene comemorativa da elevação de Petrópolis à categoria de cidade, promovida pelo Instituto Histórico de Petrópolis, falará amanhã, às 16 horas, no Museu Imperial daquela cidade o escritor José Antonio Soares de Souza, sôbre o tema supra.

"O TEATRO NO RADIO E NA TELEVISÃO

Na próxima quarta-feira, às 17,30, no PEN Clube, falará sôbre o tema supra o sr. Alfredo Almeida.

APLICADA A BIOLOGIA" - "MATEMÁTICA

A Universidade Rural, situada no quilômetro 47 da estrada Rio-S. Paulo, promoverá, a 12 do corrente, às 10 horas, em seu auditório, uma conferência do professor Júlio Cezar de Mello e Souza, sôbre o tema "Matemática aplicada à biologia".

## CURSOS

CÂNCER DA BOCA

Encerra-se hoje, às 17 horas, no Ministério da Educação e Cultura, o Curso de Câncer da Boca, que vinha sendo realizado sob o patrocínio da Faculdade Nacional de Odontologia e do Serviço Nacional de Câncer.

## VÁRIAS

NA IGREJA POSITIVISTA DO BRASIL

Será realizada amanhã, às 17 e meia horas, no Templo da Humanidade, na rua Benjamin Constant, 74 (Glória), a cerimônia anual da glorificação dos fundadores do Positivismo. Será então comemorado o papel decisivo de Augusto Comte, na solução do problema humano sob a inspiração dos seus três verdadeiros anjos da guarda: Rosália, Clotilde e Sofia. Será orador o sr. Alfredo de Morais Filho.

RECITAL DE THAIS FLORINDA

No auditório do CBM, na av. Graça Aranha, 57, 12.º andar, será realizado domingo próximo, às 16,30 horas, o recital de declamação da srta. Thaís Florinda, diplomada pelo Curso Olavo Bilac.

CONFERÊNCIA INTERNACIONAL SÔBRE O USO DE ANTIBIOTICOS EM AGRICULTURA

O Conselho Nacional de Pesquisas da Academia Nacional de Ciências de Washington (2101 Constitution Avenue) encarregou o cientista Dr. Howard I. Cole (que serviu no Instituto Oswaldo Cruz durante vários anos comissionado pela antiga Liga das Nações), a organizar a Conferência Internacional sôbre o Uso dos Antibióticos na Agricultura, que tem despertado grande interêsse mundial e contará pelo menos com 500 delegados. O certame terá lugar de 18 a 21 do corrente e as suas sessões científicas serão no auditório "Jefferson Memorial", no Departamento de Agricultura e versarão sôbre o valor dos Antibióticos no crescimento dos animais; seu modo de ação; sôbre problemas biológicos especiais; seu uso nas colheitas e conservação dos alimentos e vários aspectos de saúde pública.

CONGRESSO INTERNACIONAL PARA A DEFESA E REABILITAÇÃO SOCIAL DO LEPROSO

A Soberana Ordem Militar de Malta (Antiga Ordem Militar de São João de Jerusalem) vai realizar em Roma, nos dias 16 a 18 de abril de 1956, êsse importante congresso, cujos temas são os seguintes: 1.º O flagelo da lepra através os séculos. Princípios que inspiravam a defesa da sociedade no passado. 2.º Progressos recentes na terapêutica e profilaxia da lepra. 3.º A organização social atual em favor do leproso. 4.º Profilaxia e proteção do filho do leproso 5.º Métodos e técnicas para a reabilitação física do leproso. 6.º Reabilitação social do hanseniano tratado. Novas orientações na luta contra a lepra. 7.º Legislação social nos vários países do mundo. 8.º As organizações internacionais de assistência social. A inscrição ao Congresso é gratis e os interessados deverão se dirigir ao secretário geral prof. Giuseppe Bendani, Palazzo Malta, Via Condotti, Roma. Os títulos dos trabalhos deverão ser enviados até o fim de outubro de 1955.

PRÊMIO GENERAL TASSO FRAGOSO

A Comissão Julgadora das obras que concorrerão ao Prêmio General Tasso Fragoso, já nomeada pelo ministro da Guerra, está constituída pelos seguintes elementos: escritor Alvaro Lins, professor Miranda Neto, general Tristão de Alencar Araripe, coronel Salm de Miranda e escritor Carlos Maul. Êste último representará a Comissão Diretora de Publicações da Biblioteca do Exército, e foi escolhido por sorteio, de acôrdo com o regulamento do Prêmio, já divulgado.

As inscrições estão abertas desde 1º do corrente, na Secretaria da Biblioteca do Exército, no Quartel-General, 3.º andar, ala da Rua Marcílio Dias.

# VIDA CATÓLICA

## SACRATÍSSIMO ROSÁRIO DE NOSSA SENHORA

Celebra-se hoje a festa de Nossa Senhora do Rosário, em ação de graças pela vitória alcançada pela esquadra cristã sôbre a esquadra turca, em Lepanto, no primeiro domingo de outubro de 1571, instituída pelo Papa Pio V, com a denominação primitiva de festa de N. S. das Vitórias.

O papa Gregório XII mudou esta denominação pouco depois, para o de Nossa Senhora do Rosário. O Rosário era uma devoção instituída por São Domingos no início do século XIII e ràpidamente popularizada pelos magníficos frutos obtidos.

Mais tarde, no século XV, o bem aventurado Alain de La Roche, dominicano, foi incitado pela Virgem Santíssima a reviver a devoção do Rosário, o que realizou plenamente.

Também no século XVIII apareceu um outro famoso propagandista do Rosário, S. Luiz Maria Grariou de Montfort, que muito trabalhou pela devoção, conseguindo numerosas vitórias.

Também o papa Leão XIII muito incrementou a devoção, depois das aparições de Nossa Senhora de Fátima.

*"O Rosário é a glória da Igreja Católica".*

*JÚLIO III*

SANTOS DE HOJE

Sérgio, Baco, Marcelo, Apuleio, Augusto, Heleno, Justina, Júlia.

— Hoje, 1a. sexta-feira do mês.

HORA SANTA EUCARISTICA

Hoje, 1.ª sexta-feira do mês, às 19 horas, na matriz de Santana, será realizada a Hora Santa do Apostolado da Oração.

MATRIZ DO ENGENHO VELHO

Domingo próximo, às 9,30 horas, na matriz de São Francisco Xavier do Engenho Velho, será realizada a bênção da pedra fundamental do conjunto de construção, remodelação da igreja, construção do presbitério, crêche, escola paroquial e um bloco de cimento armado de seis andares para renda. Será celebrante o cardeal-arcebispo d. Jaime de Barros Câmara, a quem será entregue um documento secular, o pergaminho narrando os fatos memoráveis da matriz do Engenho Velho, para ser colocado na pedra angular.

A seguir haverá a missa solene da festa N. S. de Nazareth, celebrada pelo cardeal-arcebispo, falando ao Evangelho d. Helder Câmara, festa essa promovida pela Devoção de Nossa Senhora de Nazareth, que congrega os paraenses residentes no Rio.

FESTA DE N. S. DA CONCEIÇAO APARECIDA, NA SUA MATRIZ DE CACHAMBI

E' o seguinte o programa das solenidades organizado pelo pároco pe. Carlos F. Dias:

De 7 a 15 do corrente, às 19,30 horas, será resado Têrço, Ladainha, Bênção do Santíssimo e Sermão, de 7 a 11, pelo pároco da matriz, e nos dias 12, 13 e 14, pelo mons. Francisco de Paula Salgado. No dia 12, serão celebradas missas às 7 horas com comunhão geral dos devotos de N. S., e às 8 horas com comunhão geral da Venerável Irmandade e fiéis. Dia 15, às 19,30 horas, término da Novena, sendo oficiante d. Jaime da Barros Câmara. Dia 16, às 9 horas, será celebrado solene Pontifical, sendo oficiante o bispo d. Pedro Massa. Ao Evangelho, usará da palavra o pe. Ponciano dos Santos. Às 15 horas, terá lugar a posse da mesa, recentemente eleita. Às 16 horas, sairá Procissão da Padroeira, que percorrerá as ruas Ferreira de Andrade, Capitão Rezende, Capitão Jesus, Odilon de Araújo, Cachambi, Basílio de Brito e Ferreira de Andrade. Ao regressar a procissão, será cantado "Te-Deum" em ação de graças. Após a missa vespertina, haverá leilão de prendas em benefício das obras da matriz. O pároco e a V. Irmandade agradecem a todos os que concorrerem para o maior brilho da festa, pedindo ao moradores das ruas por onde deve passar a procissão, que ornamentem a frente de suas casas.

"A PEQUENA OBRA DA DIVINA PROVIDÊNCIA"

Está circulando o número de agôsto-setembro dêsse órgão da Província N. S. de Fátima, trazendo amplo noticiário de útil leitura para os fiéis.

ORAÇAO AO "CIRIO"

Sôbre a festa do "Círio" de Nossa Senhora de Nazareth, tão popular em Belém do Pará e que os paraenses residentes no Rio revivem há muitos anos na matriz de São Francisco Xavier do Engenho Velho, no segundo domingo de outubro, escreveu o major Theogenes Lima interessante Oração, de que extraímos o seguinte trecho: "Quando em 8 de setembro de 1793 sob a sugestão e orientação de D. Francisco de Souza Coutinho então no exercício de governador do Pará, realizou-se o primeiro Círio, isto é, o Círio já oficializado, organizado, segundo os documentos da época (vide "Festas populares do Pará", do inolvidável Artur Viana) marchará "na frente e no colce tôda a tropa da cidade, os esquadrões de cavalaria em primeiro lugar, os batalhões de infantaria depois e atrás as baterias de artilharia; adiante do carro da Santa seguia uma fila de séges, palanques e serpentinas, com senhoras e duas filas de cavaleiros, trajando vestes de gala; a turba cercava o carro e logo após êste, destacava-se o governador e os membros das suas casas civil e militar, em primeiro uniforme e cavalgando bons cavalos. A imegem era conduzida no colo do bispo, num carro tirado por juntas de bois, circundado de devotos". Posteriormente, surgiu o carro dos milagres, recordando o episódio de d. Frias Roupinho, salvo do abismo, quando em perseguição a um veado, por interferência da Santa. Vieram mais tarde algumas transformações, sem que, porém, roubassem à estranha cerimônia, a beleza da sua originalidade. As festas profanas que se prolongam durante quinze noites seguidas, atraindo forasteiros de tôdas as regiões do país se destacam também pelas particularidades da região, pelo seu ineditismo regional."

O PROBLEMA DO CLERO NA AMÉRICA LATINA

CIDADE DO VATICANO, 6 — Tratando do problema do clero na América Latina que, como se sabe, foi objeto da recente conferência do episcopado latino-americano, a revista "Clita Cattolica", órgão da província romana da Companhia de Jesus, salienta que até ao começo do seculo XIX o número de padres que se consagravam ao apostolado nos países ibero-americanos bastava as necessidades das populações. Mais tarde, em conseqüência do aumento destas últimas, da chegada de numerosos emigrantes e do espírito laico das classes dirigentes, a proporção que até então se mantivera entre os pastores e os fiéis modificou-se pouco a pouco em detrimento da assistência religiosa. "No momento em que a população da América Latina aumenta no ritmo de 3 milhões de almas por ano, prossegue a revista, enquanto o continente passa por uma fase histórica de considerável importância, é urgente dar aos países sinceramente católicos uma assistência religiosa adequada por um clero tão numeroso quão zeloso. Para chegar a isso é preciso iluminar o povo sôbre êsse problema, de excepcional gravidade, para que dê seus melhores filhos à causa da religião. E' preciso formar padres capazes e santos e fazer de modo que assim permaneçam no domínio do seu apostolado. Aliás, isso não bastará. E' preciso a contribuição do clero de outras nações melhor dotadas, em primeiro lugar da Espanha. O que aconteceria se a Espanha desse 10 por cento de seu clero, de seus religiosos e de suas religiosas, ou sejam 2 mil padres, 2 mil religiosos e 6 mil religiosas? Essa é uma pergunta que se faz também a todos os países que poderiam permitir-se a uma tal generosidade sem prejudicar as suas necessidades religiosas. (F.P.)

## NÃO FOI ATENDIDO O PEDIDO DO CONSELHO NACIONAL DE ECONOMIA

Com o despacho do presidente da República, aprovando, foi restituído à Fazenda o processo em que êsse Ministério se manifesta contràriamente ao atendimento do pedido do Conselho Nacional de Econômia, no sentido de ser posto à sua disposição até 31 de dezembro do corrente ano o conferente da Caixa de Amortização, José Moreira da Silva Filho.

## ISENÇÃO PARA A EMBAIXADA DA ÍNDIA

O diretor das Rendas Internas, de acôrdo com os pareceres e nos têrmos da competência legal atribuída à mesma Diretoria, reconheceu a isenção pretendida pela Embaixada da Índia no contrato de locação de casa.

## TRABALHO MARÍTIMO

O ministro do Trabalho baixou portaria designando os srs. Lineu Melo, Jonas Paredes e Luiz Valente de Andrade para, sob a presidência do primeiro, constituirem a Comissão interministerial incumbida de estudar a possibilidade de criação de novas Delegacias de Trabalho Marítima, bem como a alteração da legislação vigente sôbre a matéria.

Por outro ato, designou o sr. Luiz Pinto, servidor do IAP dos Industriários, para estudar in loco a situação da Usina Fronteira S.A. e colher elementos que possibilitem a solução do litígio surgido entre a emprêsa e a instituição de previdência.


Visite O MAGAZIN
MULHER RENDEIRA
Rendas e bordados da Ilha da Madeira e do Ceará
FACILIDADE DE PAGAMENTO
Rua do Carmo, 5 - 2.º andar - Tel. 32-0489

SHAMPOO Sevy
5 tipos: camomila, simples, amoniacal, cabelos secos, ovo
3 tamanhos: Cr.$ 20, 35 e 50.
SEVY S. A. Produtos de Beleza - Al. Barros, 676 - S. PAULO

II Salão de Decoradores e Antiquários
Inauguração: Quarta-feira
12 de Outubro às 18 horas
Nos Salões do Copacabana Palace
Sòmente 10 dias até 21 de Outubro das 16 às 23 horas.
(24243)

VENHA BUSCAR A SUA
Frigidaire
NOVOS MODELOS 1956
GARANTIA DE 5 ANOS DA GENERAL MOTORS

AGORA POR APENAS
Cr$ 1.875,
mensais
Exposição e vendas nas 3 lojas, até às 10 horas da noite.
CONCESSIONÁRIOS AUTORIZADOS
Palácio da Música
TIJUCA — Praça Saenz Pena, 35
ESTÁCIO — Rua Haddock Lobo, 191
MEYER — Rua Lucídio Lago, 96

O COPACABANA PALACE APRESENTA
AMALIA RODRIGUES EM ESTRÉIA DE GALA
HOJE – 6.ª feira, em benefício da Campanha dos Menores Abandonados sob o patrocínio de "O GLOBO"
TICKETS NA RECEPÇÃO DO HOTEL

# Escritores E LIVROS

## CONVERSA

O editor José Olímpio lançará por êstes dias a terceira edição do romance "A Muralha", de Dinah Silveira de Queiroz. A notícia espantou a própria escritora, que, ontem, em conversa com êste colunista, declarou que sua história, espalhada inicialmente nos 700 mil exemplares de "O Cruzeiro", e ainda vulgarizada em adaptação para a televisão e o rádio (onde onteve a correspondência recorde de vinte mil cartas), poderia já ter saturado a curiosidade pública; entretanto, essa terceira edição em um ano e meio prova o contrário.

Acrescentando:

— "A Muralha" está tendo carreira tão feliz quanto "Floradas na Serra", e bem diferente de "Margarida La Roque", que até agora só ficou numa edição de vinte mil exemplares. Aliás — prosseguiu a escritora — com respeito a êsse livro, aguardo humildemente por uma justiça sôbre o seu significado.

Segundo D. S. Q., tem "A Muralha" algo que despertou interêsse no público e que passou desapercebido de alguns críticos militantes:

— Refiro-me à reconstituição da linguagem do tempo, através dos diálogos. Viajantes perdidos em lugarejos fechados de Goiás, onde se abrigou até hoje a fala bandeirante, por um sortilégio da solidão, trouxeram-me o depoimento de que naqueles pontos ainda hoje se fala a linguagem de "A Muralha". Graças ao estudo e a pesquisa da linguagem, eu reconstituira a maneira antiga de falar da minha gente. Entretanto, pessoas sempre prontas a negar o esfôrço alheio, não compreenderam o que isto significou para mim. Mas eu me sinto paga de meus trabalhos e prosseguirei buscando proporcionar no romance histórico uma fonte de interêsse por assuntos brasileiros, que não pode ser desprezado pelos romancistas.

Declarou-nos ainda Dinah Silveira de Queiroz que aproveitará o próximo verão para dar um impulso decisivo em "Os Invasores", seu novo romance, também inspirado em tema da história brasileira.

E, concluindo:

— Neste momento acho-me corrigindo as provas da peça de teatro "O Oitavo Dia", que José Olímpio conta lançar mais ou menos dentro de um mês.

## O TICO-TICO

◆ "O Tico-Tico", a mais antiga revista infantil do Brasil, está comemorando seu 50.º aniversário com uma edição especial, bem feita, bem ilustrada, apresentando ao lado das historietas de costume — vividas pelos heróis que várias gerações de brasileiros já se habituaram a apreciar depoimentos de antigos leitores, hoje figuras representativas da vida nacional.

## "PRÊMIO CULTURA ITALIANA 1955"

◆ De São Paulo, recebemos, com pedido de publicação, as bases do "Prêmio Cultura Italiana 1955", patrocinado pela Associação Cultural Italo-Brasileira, de Santos:

"1 — A "Associação Cultural Italo-Brasileira", de Santos, no intuito de intensificar o intercâmbio cultural entre as duas nações latinas, promove o concurso de poesia "Prêmio Cultura Italiana 1955"; 2 — O concurso será estendido a todos os poetas brasileiros ou residentes no Brasil, pelo menos há cinco anos, que hajam ou não publicado obras literárias; 3 — Cada concorrente deverá apresentar as seguintes composições: — a) ODE — cujo título será dado pelo autor e que deverá constar de 30 versos, no mínimo, e 60 no máximo; o tema poético poderá versar sôbre: 1.º figuras de destaque da história italiana; sua contribuição na civilização mundial e em particular no Brasil; 2.º, figuras que se destacaram nas Artes italianas e sua contribuição à cultura humanística; 3.º, figuras de destaque na ciência italiana e sua contribuição à civilização e progresso dos povos b) COMPOSIÇÃO LIVRE — de exaltação ao trabalho dos italianos no mundo, particularmente à sua contribuição ao progresso do Brasil; c) COMPOSIÇÃO LIVRE — sôbre os laços de amizade que unem a Itália ao Brasil, recordando os fatos e causas que consagraram e consagram êsse vínculo; 4 — As poesias serão redigidas em português, obedecendo as regras ortográficas da última reforma. A métrica é de livre escolha do autor; 5 — Os originais deverão ser nitidamente dactilografados, em um só lado da fôlha, e endereçados, em três vias, à Associação Cultural Italo-Brasileira — "Prêmio Cultura Italiana 1955" — Rua Alagoas, 56 — Santos — Estado de São Paulo; 6 — Nas inscrições deverão constar o nome, sobrenome e endereço do concorrente, cujo sigilo será mantido sob a responsabilidade da secretaria da Associação organizadora; 7 — O último prazo para a entrega dos trabalhos será às 24 horas de 30 de outubro de 1955. Serão excluídos do concurso os trabalhos cujo timbre postal constar data posterior a 30-10-1955; 8 — Os concorrentes receberão, na secretaria da Associação organizadora do concurso, o comprovante da entrega dos trabalhos; 9 — Os trabalhos que não forem aceitos ficarão à disposição dos autores; 10 — A Associação Cultural Italo-Brasileira de Santos reserva-se o direito de publicação e tradução dos trabalhos premiados, renunciando o concorrente reclamar, em qualquer tempo, todo privilégio com fundamento na lei de Direitos Autorais; 11 — A Comissão Julgadora do concurso será composta dos seguintes membros: Guilherme de Almeida, Corrêa Júnior, Geraldo Ferraz, monsenhor Primo Neves da Mota Vieira, Edoardo Bizzarri; 12 — O Prêmio Cultura Italiana 1955 será conferido ao autor classificado com maior número de pontos nas três composições referidas na cláusula "3"; 13 — Serão classificados mais dois concorrentes, 2.º e 3.º prêmios respectivamente, à mais bela composição referente à cláusula "3", letras "b" e "c"; 14 — O Prêmio Cultura Italiana será entregue em sessão solene, no dia 31 de dezembro de 1955. 15 — Aos vencedores do concurso serão oferecidos os seguintes prêmios: 1.º prêmio — uma viagem de ida e volta à Itália, de 1.ª classe, oferta da Cia. de Navegação Linea "C"; 2.º prêmio — uma viagem de ida e volta a Buenos Aires, de 1.ª classe, oferta da Cia. de Navegação Linea "C"; 3.º prêmio — coleção completa da "História da Literatura Italiana", do prof. Francisco Flora, encadernada; 16 — A participação do Concurso implica na aceitação de tôdas as condições constantes das presentes normas.

J. C.

# NOTAS MÉDICAS

**"CONCEITO ATUAL DA QUIMIOTERAPIA DA TUBERCULOSE"** — Na próxima segunda-feira, 10, às 9 horas da manhã, no Centro de Estudos São Sebastião, em sessão conjunta com a Sociedade Brasileira de Tuberculose, o prof. Paulo Lacaz, catedrático de Bioquímica da Faculdade Nacional de Medicina, fará uma palestra, abordando o tema: "Conceito atual da quimioterapia da tuberculose". Essa reunião terá lugar no Hospital São Sebastião, à Rua Carlos Seidl, no Caju. O conferencista será apresentado pelo dr. Francisco Benedetti, presidente da Sociedade Brasileira de Tuberculose.

* * *

"EQUILÍBRIO HIDRO-SALINO" — É o título da palestra do dr. Júlio Martins Barbosa marcada para a próxima segunda-feira, 10, às 9 horas da manhã, na reunião semanal do Centro de Estudos do Serviço de Tisiologia da Policlínica Geral do Rio de Janeiro (Av. Nilo Peçanha, 38 — 9º. andar).

* * *

**HOMENAGEM AO DR. ALOYSIO DE CARVALHO** — Amanhã, sábado, 8, às 13 horas, na Churrascaria Jardim, o dr. Aloysio de Carvalho será homenageado por seus colegas, em regosijo pela sua posse recente no cargo de chefe do Serviço Médico da Caixa Econômica Federal.

* * *

CURSO DE ATUALIZAÇÃO PEDIÁTRICA — Organizado pela Sociedade Brasileira de Pediatria, será realizado de 10 a 13 de outubro próximo, em comemoração à Semana da Criança de 1955, no Instituto Fernandes Figueira (à Av. Rui Barbosa, 716). As aulas serão diárias, de 21 às 23 horas, com o seguinte programa: dia 10 — a) prof. José Martinho da Rocha: "Saudação ao prof. Leonel Gonzaga, novo professor honorário da Faculdade Nacional de Medicina"; b) prof. Leonel Gonzaga: "Ontem e hoje na Prática Pediátrica"; dia 11 — a) dr. Mário Olinto: "O BCG concorrente na profilaxia da tuberculose infantil"; b) dr. Cesar Pernetta: "Doença hemolítica do recém-nascido"; dia 12 — a) dr. Flávio Lombardi: "Complexo primário: aspectos clínicos e radiológicos"; b) dr. Raymundo Martagão Gesteira: "Mortalidade perinatal"; dia 13 — a) dr. Alvaro Serra de Castro: "Doenças hemorrágicas na infância"; b) prof. José Martinho da Rocha: "Convivência da mãe com o recém-nascido".

* * *

SOCIEDADE BRASILEIRA DE GASTROENTEROLOGIA E NUTRIÇÃO — Reúne-se hoje, 7, sexta-feira, com a seguinte ordem do dia: a) dr. Cândido de Oliveira — "Carcinoma primitivo do fígado"; b) dr. Jayme Vignolli — "Anel esofágico inferior de Scratski"; c) dr. Costa Couto — "Rutura espontânea do esôfago". A reunião será às 20,30 horas, no Sindicato dos Médicos do Rio de Janeiro (Av. Churchill, 97 — 10º).

* * *

CONFERÊNCIA DO DR. ORLANDO ROCHA — Sôbre o tema "Terapêutica das Perturbações Hidro-Eletrolíticas na Clínica", o dr. Orlando de Lacerda Rocha, fará hoje, 7, às 11,30 horas, uma conferência no Hospital-Escola São Francisco de Assis.

* * *

APROVA O REINICIO DAS VACINAÇÕES — CHICAGO. A Academia Americana de Pediatria deu sua aprovação a um reinício do programa de vacinação anti-poliomielítica por meio da vacina Salk. O comunicado publicado, por seu conselho de direção, acentua de uma parte as estatísticas encorajadoras publicadas pelo Departamento de Saúde e, de outra parte, as melhorias introduzidas na preparação da vacina. (F.P.)

* * *

FALECEU O PROF. MILANI — ROMA. Faleceu aos 57 anos o famoso cientista italiano, professor Eugenio Milani, destacado radiólogo. Durante 35 anos, o extinto se dedicou à radiologia. Há pouco tempo, sua mão direita teve que ser amputada, em virtude de afecção pelos raios X (radiodemite gangrenosa). Foi durante muitos anos diretor do Instituto de Radiologia de Roma e professor dessa especialidade na Faculdade de Medicina da Universidade de Roma. (U.P.)

* * *

FALECEU O PROFESSOR CONSTANTINI — VENEZA. Faleceu ontem, 6, pela manhã, nesta cidade, fulminado por uma síncope, no momento em que se erguia para falar e abrir solenemente o XII Congresso Nacional de Tisiologia, o professor Gennaro Constantini. Autor de diversas obras de reputação mundial, o professor Constantini era um dos mais ilustres tisiólogos italianos, era presidente da Federação Italiana da Luta contra a Tuberculose e professor da Faculdade de Medicina de Bolonha. O extinto tinha 70 anos de idade. (F.P.)

* * *

MÉDICOS PAULISTAS VISITARÃO O INSTITUTO DE ENDOCRINOLOGIA — Em visita de intercâmbio científico, virá esta semana ao Rio a equipe de endocrinologistas do Hospital Municipal de São Paulo, chefiada pelo prof. Ulysses Lemos Torres e que tem como cirurgião o prof. Mário Degni. Realizarão no Serviço do Prof. Berardinelli e no Instituto de Endocrinologia da Santa Casa, uma série de palestras, expondo os resultados de suas observações no decorrer dos últimos anos no campo das glândulas endócrinas. As sessões científicas serão conjuntas com as da Sociedade Brasileira de Endocrinologia e Metabologia, e dirigidas pelo presidente dessa associação, prof. W. Berardinelli. Serão realizadas hoje, 7, e sábado, 8, às 9 horas da manhã, no Pavilhão Francisco de Castro, da Santa Casa, com o seguinte programa: 1) "Estudos Clínicos e Biotipológico da Hiperostose interna", prof. dr. Ulysses Lemos Torres, drs. José Alves Brandão e João Elias; 2) "Cirurgia das glândulas supra-renais" prof. Mário Degni, filme. Prof. dr. Mário Degni, dr. Nelson Poci; 3) "Síndromes de Turner e Klinefelter", prof. dr. Ulysses Lemos Torres, drs. Nelson Poci e H. Torloni; 4) "Flash" Endocrinológicos", dr. Heraldo W. Orsetti, dra. Guaraciaba Dellape Jardim; 5) "Valor da antropometria diferencial como contribuição para o diagnóstico e contrôle de tratamento"; 6) "As supra-renais na hipertensão e na descompensação cardíaca", prof. dr. Ulysses Lemos Torres; 7) "O Síndrome de hipertireoidismo: Fisiopatologia, Classificação e Tratamento", prof. dr. Ulysses Lemos Torres; 8) "Cirurgia da Tireoide — pré e pós-operatório — Estudo Crítico da Técnica Cirúrgica", prof. dr. Mário Degni.

F. S.

# ITINERÁRIO DAS ARTES PLÁSTICAS

INTERINO

## A FRANÇA E O FESTIVAL DE CINEMA

*A participação francesa no festival "10 Anos de Filmes sôbre Arte" é das mais importantes; vai das pinturas pré-históricas das grutas de Lascaux e Altamira às obras de Braque, Matisse e Utrillo.*

*A vida de Cristo é contada através da escultura românica e gótica. A construção da fortaleza que, comandada por Duguesclin, resistiu aos ataques ingleses, o Mont Saint-Michel, é analisada em seus detalhes de arquitetura civil, religiosa e militar. O filme "Images Gotiques" ilustra a história da escultura medieval francesa, desde as primitivas abadias de Morience e Saint Denis, passando pelas catedrais de Sens, Senlis e Soissons para chegar às obras primas do gótico: Chartres, Reims e Amiens.*

*O mundo alegre e despreocupado de Watteau é reproduzido no filme de Jean Aurel "Fêtes Galantes". As tapeçarias de Aubusson são vistas em feitura desde o desenho à execução.*

*Em "Henri Rousseau, le Douanier", a câmara procura uma lógica interna no mundo criado pela pintura de Rousseau e sugere uma biografia imaginária do artista.*

*A pintura do fim do século XIX até nossos dias apresenta-se com filmes sôbre Gauguin, Van Gogh, Toulouse-Lautrec, Braque, Utrillo, Manet e Matisse.*

*No filme de André Bureau, "Braque", o pintor fala de sua concepção artística e é visto empregando seus métodos de trabalho. O nascimento e desenvolvimento de sua expressão podem ser seguidos graças à utilização de superfícies transparentes.*

*A vida e o drama artístico de Gauguin são evocados pela análise de sua obra em um filme que tem o nome do artista.*

*"L'Affaire Manet" é a ilustração da biografia e da obra do pintor impressionista. A Paris de Napoleão III é evocada por gravuras e caricaturas. É feita uma comparação entre a obra do artista e as manifestações da arte oficial a partir de 1866.*

*Toulouse-Lautrec é, também, analisado em sua vida e obra pelo filme "Henry de Toulouse-Lautrec".*

*O filme de Alain Resnais "Van Gogh" é uma evocação dramática da vida e obra do pintor holandês através de seus quadros, sem uma preocupação meticulosa de ordem cronológica.*

*A pintura francesa do século XX é apresentada em três filmes sôbre os maiores pintores modernos de França: Utrillo, Matisse e Braque.*

*O ponto de partida do filme "L'Univers d'Utrillo" é o Maurice Utrillo de hoje, de fisionomia marcada pela vida, morando, com sua mulher, Lucie Valore, em uma casa burguesa. Através das paisagens de sua juventude, dos quadros pintados por sua mãe, Suzanne Valadon, e de suas telas representando as ruas da Montmartre onde viveu, é evocada a vida de Utrillo. É a história de uma misteriosa contradição: a de um homem cuja mão de pintor nunca foi mais firme do que quando bêbado, de um artista cujos quadros representando capelas e igrejas perderam a religiosidade quanto o autor se tornou religioso.*

*Na produção de Campaux, "Matisse", é apresentado o desenvolvimento do pintor desde a juventude, influenciada pelo impressionismo, até o final. O quadro "La Blouse Paysanne" aparece em fases sucessivas de sua elaboração.*

*A escultura é representada por "Aristides Maillol", de Claude Renoir e "Antoine Bourdelle" de René Lucot.*

*A redenção pelo Cristo, a miséria e o sofrimento humano são vistos através das gravuras de Rouault, no filme "Le Misere de Rouault".*

*O festival de cinema "10 Anos de Filmes sôbre Arte", que será promovido pelo Museu de Arte Moderna do Rio de Janeiro a partir do dia 19 de outubro, no auditório do Magazine Mesbla, apresentará ainda, na representação francesa, três filmes do vanguardista Jean Mitry: "Pacific 231", "Images pour Debussy" e "Rêverie pour Debussy".*

*Será inaugurada a 10 de outubro, no Salão do Edifício do Liceu de Artes e Ofícios, a XVI Exposição de Pintura Miniatural da escritora Iveta Ribeiro.*

Chartres, com suas tôrres desiguais, estará no filme "Images Gothiques"

## ASSINATURAS PARA O FESTIVAL

**As assinaturas para o festival de cinema "10 Anos de Filmes sôbre Arte" poderão ser feitas, das 15 às 19 horas, na Secretaria do Museu de Arte Moderna, Rua da Imprensa, 16-A. As assinaturas custarão Cr$ 100,000 para os sócios do Museu e Cr$ 300,00 para o público em geral. Não se aceitarão reservas pelo telefone.**

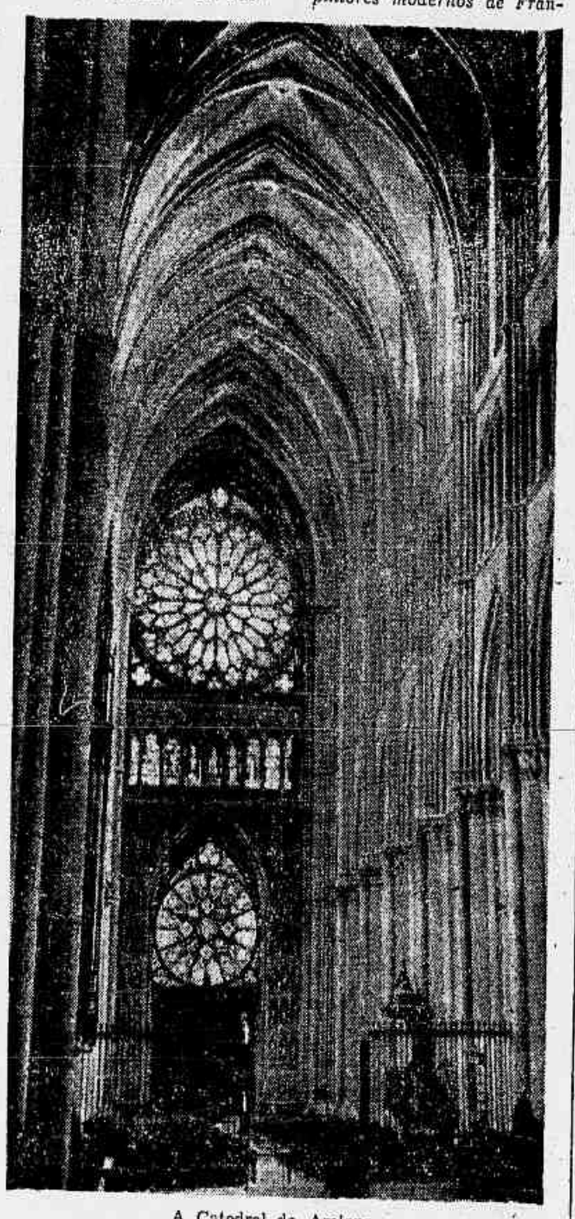

A Catedral de Amiens
*"A França não inventou o gótico mas fêz dêle um estilo"*

---

Os trabalhos de restauração dos afrescos da igreja de São Clemente, em Ohrid, Macedônia, estão sendo terminados após cinco anos de limpeza. Os afrescos foram cobertos de cal pelos turcos, no século XVI. Após terem ficado invisíveis por quatrocentos anos, essas pinturas do século XI voltarão a ser admiradas.

---

*O pintor Eurico Bianco anda em grande fase de produção; colabora com Portinari nos painéis da O.N.U. e pinta um painel de 12 por 2,10 metros para a Associação Comercial do Rio de Janeiro. Êste painel, que apresenta motivos brasileiros, nêle figurando baianas, pescadores, gaúchos, é pintado em óleo fôsco, com cêra.*

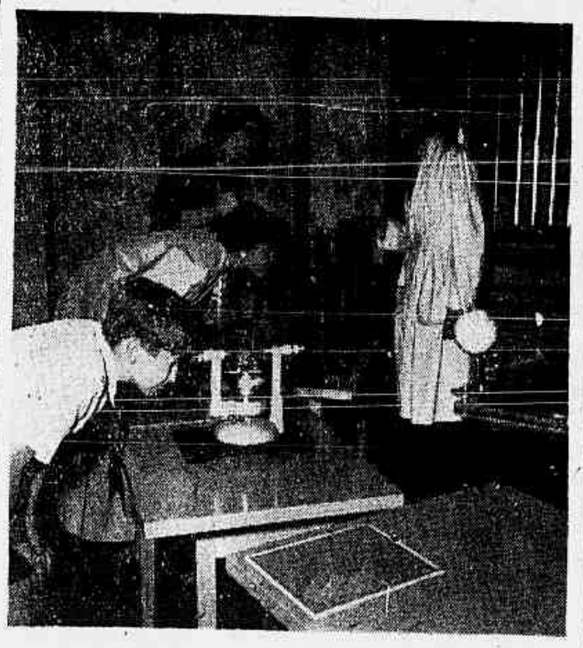

**MADRI — Realiza-se no corrente mês, nesta capital, o Festival de Ciências, organizado sob os auspícios da UNESCO, da Comissão Nacional Espanhola de Cooperação com a UNESCO, da Associação para o Progresso das Ciências e de outras instituições. Além de reuniões de cientistas, haverá várias exposições, entre as quais uma intitulada "O Homem Mede o Universo", destinada a familiarizar o público com princípios gerais da ciência. Aqui, vários espectroscópios, utilizados para analisar a luz emitida por corpos encandescentes. Essa análise tem permitido não só a classificação das estrêlas, como a fixação de certas leis para calcular as distâncias. (Especial para A. N.)**

# RÁDIO & TV

VÁRIAS

✲ *Esta noite, a programação da PRA-3 apresentará novamente o violonista Dilermando Reis. Audição com início marcado para 21,30. Antes (19 horas), estarão ao microfone os "4 Ases e 1 Coringa".*

✲ *Na próxima quarta-feira, às 17,30 no Pen Clube, Alfredo Souto de Almeida, fará uma palestra sôbre "Teatro e Televisão", em que abordará aspectos do treinamento de atores para a TV.*

*Souto de Almeida produz o programa "Cenas e Bastidores", transmitido aos domingos pela Rádio Ministério da Educação e é diplomado pelo Television Center, de Syracuse University dos Estados Unidos. A palestra será ilustrada pelo ator Magalhães Graça.*

✲ *Na quinta apuração do concurso para "Rainha dos Músicos de 1955", promovido pelo Sindicato dos Músicos Profissionais do Rio de Janeiro, Ruth Martins manteve o primeiro lugar, passando Maria Lopes, da Rádio Mayrink Veiga, para terceiro e indo Angela Maria para segundo. Os resultados, até agora, são: Ruth Martins, 40 mil votos, Angela Maria, 31.300, Maria Lopes, 29.200, Zezé Gonzaga, 13.400, Iolanda Costa, 10 mil, Carminha Mascarenhas, 1.700 e Lêda Barbosa, 750 votos. A sexta apuração será efetuada no próximo dia 18, estando a última, fixada para o dia 14 de novembro.*

## DOS PROGRAMAS DE HOJE

**B.B.C.:** 20,00 — Sumário das notícias; 20,05 — Sumário dos programas; 20,06 — Rádio panorama; 20,20 — Interlúdio musical; 20,30 — Política internacional; 20,45 — Comércio e finanças; 20,52 — Interlúdio musical; 21,00 — Noticiário.

**Jornal do Brasil:** 19,00 — O Jornal do Brasil informa; 19,05 — Palestra do Monsenhor Magalhães; 20,05 — Programa Jóquei Clube; 20,30 — Audições Palermo; 20,55 — Presente musical; 21,00 — Crônica (Maria Eugenia Celso); 21,05 — Tudo é música; 21,30 — Bom gôsto... Boa música; 22,00 — O Jornal do Brasil informa; 22,05 — Música deliciosa; 23,00 — Sonata ao luar; 23,30 — Ritmos da Panair; 24,00 — O Jornal do Brasil informa; 0,05 — Encontro em Paris.

**Ministério da Educação:** 19,00 — Resenha cafeeira; 19,03 — Música para o jantar; 20,00 — Ao redor do mundo; 20,30 — Um repórter no Mundo das Letras; 20,40 — Interlúdio; 20,55 — Musicais; 22,00 — Oferenda musical; Rádio Jornal (4.ª edição): 21,00 — Novos horizontes; 21,30 — Intérpretes 23,00 — Música, apenas música; 23,55 — Aconteceu hoje.

**Tupi:** 19,00 — Boa noite para você; 19,05 — Detetive do ar; 20,00 — Diário da Metrópole; 20,05 — Um dia é da caça; 20,35 — Novela; 21,00 — Al Neto; 21,05 — Pare a música; 21,35 — Boite de Ali Babá; 22,00 — O Cacique informa; 22,15 — Brasil em marcha.

**TV Rio:** 19,30 — Placard eleitoral; 19,45 — Os noivos de Celina; 20,05 — Salve o esporte; 20,20 — Filmes variados; 20,30 — Placard eleitoral; 20,35 — Boite treze; 21,00 — Orquestra da Polícia Militar; 21,30 — Placard eleitoral; 21,40 — Poesia; 22,05 — Comentário político; 22,35 — Último placard eleitoral.

**Vera Cruz:** 19,00 — Sírio Libanes; 20,00 — Notícias católicas; 20,30 — A voz do pastor; 21,00 — Palestras de utilidade; 23,00 — Correspondente E-2; 23,15 — Ritmos melódicos.


DIVÓRCIO
De Estrangeiro e novo casamento no Exterior. Rapidez e eficiência documentadamente comprovadas. Av. Rio Branco n. 277, 7.º, s/ 703 — Fone: 42-1152.
(96345)

OUÇASE UM SECULO
DE FAMA UNIVERSAL

MARCA O TEMPO COM RIGOROSA EXATIDÃO
A VENDA NAS BOAS CASAS

Para a beleza de SUA casa use os afamados
PRODUTOS POLIDYN
PASTA super-concentrada para assoalhos e móveis com brilho fixo por 3 meses
CERA TIP-TOP
UMA aplicação dura 30 dias
PASTA LÍQUIDA para assoalhos que limpa e lustra
LUSTRA-MÓVEIS que conserva e dá brilho
À venda nas seguintes casas:
Mesbla S/A., seção das tintas — Magazin 2 andar, rua Passeio, 48/52.
Sears, Roebuck, S/A., Praia Botafogo, 400.
Abreu Martins & Cia. — Av. Copacabana, 722/24.
Casa Oliveira — Av. Copacabana, 187.
Bazar Suely, Carvalho de Mendonça n. 13-a — Lido.
J. Vieira, Ferragens, Rua Visconde Pirajá, 510
Loja América e China, Rua Ouvidor n. 62
Neves Gonçalves Cia. Ltda., Rua Carioca, 21
Casas das Chaves, Rua Carioca n. 75
Pereira Netto & Cia., Monte Castelo, 16
Confiança, Rua Uruguaiana, 79
Em tôdas as LOJAS AMERICANAS
Ponzini & Cia., Av. Calógeras, 12-A.
E. Pires Irmão & Cia., Rua do Senado, 19
Luiz S. Peixoto, Av. Araboge, 192 — Braz de Pina
Freitas Couto & Cia. — Rua Miguel Couto, 23.
Casa Terezinha, Rua Almt. Alexandrino, 6.
PRODUTOS POLIDYN LTDA.
Caixa Postal 3876 — Rio
(53454)

COSTUME TROPICAL
Pura Lã =-= 4 Côres
PREÇO EXCLUSIVO de
Cr$ 1.080
RIALVA confecções ltda.
AV. MAR. FLORIANO 127

COLLECTION "L'EAU VIVE"
Dehau O. P. — Des fleuves d'eau vive, Cr$ 40,00. Dom Vonier O.S.B. — La clef de la doctrine eucharistique, Cr$ 36,00. Louvel O. P. — Rose mystique, Cr$ 16,00. Saint Bernard — La dedicace des Eglises, Cr$ 9,00. Dom Belorgey O. C. R. — Sous le regard de Dieu, Cr$ 17,00. Regamey O. P. — La croix du Christ et celle du chretien, Cr$ 30,00. Falaize O. P. Lettres spirituelles, Cr$ 36,00. Bernardet O. P. — Lettres de Direction, Cr$ 20,00. Tertiaire Dominicain — Spiritualité du Rosaire, Cr$ 18,00. Dom Vonier, O. S. B. — Christianus, Cr$ 30,00. Brossard — Les chemins de la prière, Cr$ 14,00, (Trad. Guigues) — Vingt et une lettres de Ste. Catherine de Sienne, Cr$ 16,00.
Pedidos pelo Reembôlso Postal
EDIÇÕES CARAVELA LTDA. — C. P. 3651 — Rio de Janeiro
(49514)

CANSAÇO

NEURO-FOSFATO ESKAY com vitamina B1

JACUTINGA
Purissima aguardente de cana
Merece sua preferência
O mais gostoso e saudável aperitivo.
Jacutinga é aguardente que se toma suavemente.

IODÓRIS
Combate as inflamações das gengivas e da garganta. Preventivo contra as hemorragias após as extrações.

Indispensável 2 vezes ao dia na higiene da bôca.
À VENDA NAS FARMÁCIAS E DROGARIAS
Distribuidores
SOC. DE PRODUTOS FARMACÊUTICOS
PROFAR LTDA. Rua General Pedra, 142 - Sobrado - Tel.: 43-0284


## INAUGURADO...

(Continuação da 3.ª pág.)

entre o individualismo extremo, por um lado, e o de uma burocracia agravada por um contrôle governamental paralisante, de outro.

"No ano passado, mencionei a possibilidade de dobrar nosso nível de vida, em 25 anos. Nêste primeiro ano, avançamos com demasiada rapidez para tal objetivo. Temos que fazer uma pausa. Ainda creio no lema de "inverter capital no êxito". Êste ano, meu lema é: "Estender o êxito e conter o excesso". Necessitamos de mais disciplina, para poder mandar mais frutos da expansão ao estrangeiro, em forma de exportações".

### REUNIÃO DOS PRIMEIROS MINISTROS DO IMPÉRIO

LONDRES, 6. Os primeiros-ministros dos países do Império Britânico, segundo informa o gabinete de Eden, decidiram reunir-se em Londres "mais ou menos em meado do verão de 1956" a fim de trocar opiniões sôbre a situação internacional.

O comunicado oficial declara que Eden tem estado em comunicação com os primeiros-ministros dos países da Comunidade Britânica de Nações a respeito da reunião que será convocada em Londres em meados do verão de 1956.

O govêrno de S. M. recebe com satisfação a oportunidade de trocar pontos de vista sôbre a situação internacional com os primeiros ministros dos países da Comunidade.

## QUATRO...

(Continuação da 3.ª pág.)

ção do Parlamento. Entre numerosos aplausos, disse: "Creio ser intérprete da maioria, pedindo desta tribuna que se compreenda bem, no mundo e em primeiro lugar nos territórios onde flutua nossa bandeira, que nossas inquietações, incertezas e até contradições não são reflexo de decadência mas apenas prova de que, quando se tenta pela injustiça ou pela violência acelerar o processo da nossa evolução política e social, esbarra-se em tudo o que a França tem de tradicional no seu liberalismo e na sua generosidade.

Em matéria de democracia não temos lições a receber de ninguém. Nossa generosidade passada é garantia da generosidade futura; e podemos comparar sem receio os resultados obtidos depois de tantos anos de esforços, com os dos nossos mais severos detratores".

O sr. Schneiter deixou a tribuna aplaudido por tôdas as bancadas. (FP)

### GOVÊRNO DE SALVAÇÃO

PARIS, 6. Jacques Chaban Delmas, deputado-prefeito de Bordéus e presidente do Centro Nacional dos Republicanos Sociais dos quais 4 membros deixaram hoje o govêrno Faure, entregou à imprensa uma nota expondo a posição do grupo. Considera que a situação de Marrocos é grave e que os ministérios que se sucederam na França, nestes anos, não tenham "a estabilidade e a coesão indispensáveis para fazer face ao perigo. É a ausência de autoridade a que nos condenam instituições defeituosas, a origem do mal. Continuar nesse caminho pode levar à catástrofe. Essas considerações levaram os ministros republicanos-sociais a pedir a constituição de um govêrno de salvação pública, único capaz de garantir a manutenção da autoridade francesa, e as profundas reformas que correspondam à situação na África". (FP)

### INDEPENDENTES CAMPONESES

PARIS, 6. O grupo dos independentes-camponeses da Assembléia declara, em comunicado, "desaprovar a política do govêrno em Marrocos". (F. P.)

## A DEFESA DAS RIQUEZAS MARÍTIMAS DO PACÍFICO

SANTIAGO, 6. A conferência entre o Peru, Equador, Chile e Estados Unidos, sôbre a defesa das riquezas marítimas do Pacífico Sul, decidiu suspender as conversações, as quais se desenrolaram cordialmente, devendo os delegados consultarem os respectivos governos antes do reinício das negociações em um prazo próximo. (F.P.).

# MÚSICA

## O ENSINO MUSICAL

Quando estive, há um ano, no Rio Grande do Sul, ao ser entrevistado, sôbre assuntos artísticos, perguntaram-me, mais de uma vez que impressão me produzia o govêrno que então se inaugurara. Na exclusiva qualidade de crítico, principiava sempre a estranhar a pergunta, mas afinal, como insistissem, refugiei-me nas fórmulas vagas de que a expectativa era favorável, e convinha abrir, ao novo presidente, um crédito de confiança. Êsse crédito, aliás, pareceu-me largamente aberto, nos círculos de Pôrto Alegre que freqüentei. Aqui, mês a mês, o desgaste do prestígio do govêrno se fêz sentir, e o contraste da opinião pública se operou, progressivamente. Não há choque maior em caminharmos, aos poucos, da esperança à desilusão. Mas eu teria curiosidade de ir agora a Pôrto Alegre, e verificar, de chofre, a que ficou reduzido o entusiasmo, que lá nitidamente observei, das pessoas que se rejubilaram com a subida ao poder do sr. Café Filho.

Que têm essas considerações a ver com a música? Muita coisa. Sem pretender julgar o govêrno, no conjunto dos seus atos, recolhi a pior impressão possível de um pronunciamento decisivo do sr. Café Filho, em matéria de cultura da música. As personalidades musicais brasileiras de maior destaque, e outras, de grande representação artística, assinaram um substancioso memorial, enviado ao presidente, solicitando a mudança de direção, que se impunha, da Escola Nacional de Música. Uma das irregularidades que motivaram essa atitude foi justamente o fato de que o primeiro nome da lista tríplice escolhida pela Congregação da Escola sufragara-se em conseqüência de trocas notórias de favores, entre a diretora, candidata à reeleição, e o corpo docente — como o último ato de vil política de companário, que conduziu aquêle estabelecimento a um profundo descalabro pedagógico. O sr. Café Filho, entretanto, sancionou a imoralidade vigente, renomeando a sra. Joanídia Sodré. E tentou justificar seu ato com a alegação de que se tratava de critério a que obedecera antes, com a nomeação do primeiro da lista para uma Escola de Odontologia do norte do país. Terrível mancada.

EURICO NOGUEIRA FRANÇA

## AMANHÃ, SEGUNDA RÉCITA EXTRAORDINÁRIA

Para atender o desusado interêsse do público, programou a C.A.C., para às 21 horas de amanhã, uma última apresentação do espetáculo da estréia, no qual ressaltam os bailarinos estrangeiros Istvan Rabowsky e Nora Kovach.

Essa 2ª. récita extraordinária apresentará, pois, "Lago dos Cisnes", "Dom Quixote", "Galope Moderno", "Composição Abstrata", e "Salomé", com a música de Richard Strauss e a coreografia de Paul Szillard.

Acham-se à venda os ingressos para essa récita.

## FESTIVAL "FRANCISCO MIGNONE"

Como primeiro ato do "Festival do Rio de Janeiro", a Comissão Artística e Cultural do Teatro Municipal, prosseguindo no seu programa de estímulo e prestígio ao artista brasileiro, organizou para êste mês um Festival "Francisco Mignone".

O público terá oportunidade de ouvir as maiores e mais importantes obras do conhecido e aplaudido compositor patrício, em uma série de concertos. No próximo dia 10, teremos a abertura do "Festival", às 21 horas, com uma conferência do poeta Manoel Bandeira sôbre a obra de Francisco Mignone. A palestra será realizada no "foyer" do Teatro. Logo após realizar-se-á o primeiro concêrto, da série, constando da apresentação do seguinte programa:

1) — Seis Prelúdios para piano (1ª. audição); 2) — Sonata para piano — Solista Sergio Varela Cid; 3) — Sexteto para flauta, clarineta, fagote, oboé, trompa e piano. — Ary Ferreira (flauta), José Malamut (clarineta), Noel Devos (fagote), Hans Breitinger (oboé), Jairo Ribeiro (trompa) e o autor (piano).

O Festival "Francisco Mignone", que mereceu de Murilo Miranda, atual diretor do Municipal, todo o empenho e interêsse, sendo apoiado pela C.A.C., prosseguirá por todo êste mês, contando ainda com concertos sinfônicos, coral e de solistas, tendo a participação da Orquestra Sinfônica do Teatro Municipal, do corpo coral e de Arnaldo Estrêla, Violeta Coelho Neto de Freitas, Jorge Bailly e Carmem Pimentel. A C.A.C. fará brevemente inaugurar uma placa comemorativa, obra do conhecido escultor Bruno Giorgi.

## SÉRGIO VARELLA CID NOVAMENTE NO MUNICIPAL

O jovem virtuose português Sergio Varella Cid foi recentemente apresentado ao público carioca pela "Cultura Artística". Alcançou sucesso pouco comum êsse recital de estréia. Voltará agora ao palco do Municipal para uma audição com a Orquestra Sinfônica Brasileira, sob a direção de Eleazar de Carvalho, no qual tocará os Concertos de Schumann e o terceiro de Rachmaninoff. Êsse concêrto, oferecido a todo o público, efetuar-se-á a 13 do corrente, às 21 horas. Oportunamente, os bilhetes serão postos à venda.

## ROSELLA HIGHTOWER VIRÁ COM O "BALLET THEATRE"

Rosella Hightower reintegrou-se no elenco artístico do "Ballet Theatre", de que participou anos atrás. A famosa bailarina estêve durante anos afastada do conjunto norte-americano; tivemo-la, aqui no Rio, como primeira bailarina do Ballet do Marquês de Cuevas, quando de sua última temporada no Municipal. Na Europa, realizou várias excursões com essa Companhia Internacional. Voltou ao "Ballet Theatre" há pouco tempo, relativamente. Cabem-lhe, na companhia de Lúcia Chase, os papéis clássicos mais condizentes com a sua formação e experiência artística, tais como o de Giselle, ou a rainha das Silfides, além de "partenaire" nos tradicionais "Pas de deux" de temíveis exigências técnicas, como "O pássaro azul", ou o "Dom Quixote". Já na próxima temporada do "Ballet Theatre" no Municipal (estréia a 17), Rosella estará presente, para satisfação de seus numerosos admiradores.

A temporada do "Ballet Theatre" constará apenas de três récitas noturnas e três vesperais. Continuam abertas as assinaturas para as duas séries de espetáculo, na bilheteria do teatro.

## HUMBERTO DE FIGUEIREDO CORDOVIL, SOLISTA DO CONCÊRTO DOMINICAL

Efetua-se depois de amanhã, às 10 horas da manhã, no Municipal, o 15º. concêrto da série "Juventude Escolar" da Orquestra Sinfônica Brasileira. O regente será o maestro Pablo Komlos, que terá a colaboração do jovem pianista Humberto de Figueiredo Cordovil, um dos classificados nas provas de piano do concurso para solista dessa série de concertos, que executará o Concêrto para piano e orquestra, de Grieg.

## ARNALDO REBELO REGRESSA DE CAMPOS

Regressou de Campos o pianista Arnaldo Rebello, a quem foi confiada a 47ª. realização do "Orfeão de Santa Cecília" — Centro de Cultura de Campos. Arnaldo Rebello reaparecerá êste ano ao público do Rio, sob os auspícios da "Sociedade de Autores e Amigos da Música Brasileira".

## NOVA SOCIEDADE MUSICAL EM GOIÁS

GOIÂNIA, 6. (M.). Foi fundada, nesta capital, a Sociedade de Concertos Sinfônicos de Goiás, que terá como finalidade desenvolver a cultura musical em tôdas as suas modalidades. A novel entidade, que está sendo organizada sob a orientação do maestro Jean Doullez, compositor suíço atualmente radicado em Goiás organizará uma orquestra sinfônica e promoverá mensalmente concertos e festivais musicais.

## CONCÊRTO DE DESPEDIDA, HOJE À TARDE, DO PIANISTA JACQUES KLEIN

Jacques Klein

Efetua-se hoje, às 17,30 horas, o concêrto de despedida do jovem pianista Jacques Klein, que seguirá para a Europa dia 11. Klein executará o concerto de Schumann em lá menor e o concêrto em si bemol Nº. 1 de Tschaikowsky, acompanhado pela Orquestra Sinfônica Brasileira, sob a regência do maestro Eleazar de Carvalho. Jacques Klein embarcará dia 11, realizando uma "tournée" artística pelo Velho Mundo. Na Áustria, tocará com Gulda o concêrto para dois pianos de Mozart, acompanhado pela Filarmônica de Viena. Em 1956, cumprirá Jacques Klein contratos, na América Central e México.

Os bilhetes para hoje à tarde se encontram na bilheteria do teatro.

## PABLO KOMLOS COM MARIA AUGUSTA DE OLIVA, EM CONCÊRTO DA O.S.B.

A O.S.B. realiza amanhã no Municipal, o seu 14º. concêrto para os sócios, na presente temporada, que terá início às 16,30 horas em ponto.

A regência estará a cargo do maestro Pablo Komlos, e participa do programa a pianista brasileira Maria Augusta Menezes de Oliva, que executará o Concêrto de Schumann. Completam o programa: Richard Strauss — "Morte e Transfiguração", poema sinfônico; Lorenzo Fernandez — "Batuque", e Beethoven — Sinfonia nº. 3 (Heróica).

Informações: — Avenida Rio Branco, nº. 137 — 8º. andar — Sala 803 — Telefone 22-5842.

## SEGUNDA RÉCITA, ESTA NOITE, DA TEMPORADA DE BAILADOS

Hoje, às 21 horas, haverá a 2ª. récita de bailados, cujo programa apresenta: — "pas-de-quatre", música de Pugni, coreografia de Perrault, readaptada por Tatiana Leskova. "Narciso", música de Ravel, coreografia de Nina Verchinina. "Pas-de-deux" do bailado "Casse-noisettes", música de Tchaikowsky, coreografia de Petipa. "Ballet-Academy", bailado que estréia no Rio, com música de G. Enesco e coreografia de Paul Szillard; e a "Scheerazade", que há muitos anos não se representa aqui, com música de Rimsky-Korsakoff e coreografia de Fokine.

Êsse programa se repete na segunda vesperal de assinatura, à tarde do domingo próximo.

**SAL DE CARLSBAD EFERVESCENTE**

**de Giffoni. Efeitos terapêuticos idênticos aos do sal obtido por evaporação de água da respectiva fonte. Precioso antiácido, diurético, laxativo e colagogo eficaz das diversas afecções do estômago, fígado e intestinos, gastro-enterites, gastrites, gastralgias, úlceras do estômago, catarro gástrico crônico, prisão de ventre, indigestões, cálculos biliares, hepatites e diabetes e obesidade. Receitado, diàriamente, pelas sumidades médicas. Cxa. Postal, 845 — Rio.** (30230)

# TEATRO

## PARTEM HOJE OS DEZOITO ESTUDANTES DE TEATRO QUE O DUSE ENVIA À EUROPA

**Da esquerda para a direita vemos cinco representantes do Duse que hoje embarcam para a Europa, pelo "Corrientes": Othon Bastos, Elide, Armando Maranhão, Miriam Carmen e Olimpio de Araújo, ao lado da sempre simpática tia Rosa.**

Ontem conversei um pouco sôbre alguns dos que embarcarão hoje, a bordo do "Corrientes", rumo a Itália. Dei alguns dados sôbre Otavinho Arantes, Celme Silva, Armando Maranhão, Miriam Carmen, Ubiratan Teixeira, Tereza Raquel, Orlando Macedo, Elida, Geraldo Matheus Torloni. Faltam ainda os outros, que são Salvio de Oliveira, Isaac Bardavid, Walter Ponti, Fernando Amaral, Paulo Salgado dos Santos, Maria Carmen Roncy e Dona Rosa Carlos Magno.

### SALVIO DE OLIVEIRA

Dos diretores que o Duse lançou, Salvio de Oliveira se revelou com uma autenticidade enorme, de visão ampla e carregado de poesia. Dirigindo "Lampião", de Rachel de Queiroz, venceu a prova rude, áspera, de criar aquêle mundão selvagem numa limitada área de representação, no menor palco do país. Terminado seu estágio no "Instituto Nacional de Estudos Pedagógicos" voltou a Florianópolis onde fundou o "Teatro do Estudante de Santa Catarina", onde também já foi diretor do Museu de Arte Moderna e é um dos fundadores da revista literária que ali se publica há alguns anos, intitulada "Sul".

### ISAAC BARDAVID

Pertenceu ao Teatro de Arte do Rio de Janeiro, de Maria Jacinta. Ingressou na Companhia Carlos Couto-Aurora Aboim. Sempre me impressionou por ser um ator nato, dêsses que têm pouco a aprender e muito a dar. Não quis esperar que se resolvesse, no Rio, definitivamente esta viagem. Veio na frente, capitão da aventura. É dos que desejam criar na sua cidade, que é Niterói, um teatro próprio, com elenco permanente, copiando o bom exemplo das cidades inglêsas, alemãs e americanas.

### WALTER PONTI

Deixou um emprêgo de vinte mil cruzeiros mensais para atender a meu convite. Graduado pela Faculdade de Filosofia. É dos que têm teatro nas veias. Fora dele não é feliz. Os idiomas que conhece, e são quatro, lhe alargam a possibilidade de entender mais almas em línguas alheias das peças que lê diàriamente. Há nele fôrça para ser um diretor. Há nele a capacidade para se revelar totalmente como ator, que uma certa timidez lhe tem impedido a marcha. Uma viagem destas, depois dos anos que viveu na América do Norte, o revelará a si próprio e a seus amigos.

### OLIMPIO DE ARAUJO

Pintor de qualidade, ex-elemento do Ballet do IV Centenário de São Paulo, descobriu o teatro que deseja servir como cenógrafo. Havia convidado José Carlos Iglesias para participar dessa viagem, pois êsse aluno da Escola de Belas Artes demonstrara possibilidades como cenógrafo, no Duse, em "Frankel"; mas não me disse nem não ao convite. Olimpio de Araujo o substituirá.

### FERNANDO AMARAL

Fernando Amaral fêz teatro sob a direção de Zjembinsky. Também sob a minha, na peça de Luciana Peotta, "Quilômetro 156". A crítica o elogiou como intérprete. Mas Fernando Amaral, em teatro, deseja abrir estrada como diretor. É seu maior sonho. Atualmente trabalha na Televisão Rio, como "cameraman" e assistente de diretor. Conhecerá agora escolas de arte de representar, entrevistará diretores, assistirá aulas e ensaios de Strehler. Ganhará como poucos as vantagens dessa viagem de estudos.

### MARIA CARMEN RONCY

Estuda assistência social, filosofia. Fêz parte do Teatro Experimental do Ceará, que em Fortaleza Marcus Viana heroicamente dirige. Preocupada com os problemas do aproveitamento do teatro como meio de educar crianças e adolescentes, esta viagem a permitirá colocar-se em contacto com os centros mais importantes europeus que tratam dessas pesquisas e realizações.

### PAULO SALGADO DOS SANTOS

Não foi escolhido por ser ex-aluno do Teatro do Estudante. Nem porque seja sobrinho do Embaixador Labieno Salgado dos Santos, dos homens que dentro ou fora da carreira diplomática, mais dignamente representam o Brasil.

Convidei-o porque o trabalho dele, na direção das peças de "Cortina" é realmente importante, promissor. Precisamos de gente assim, culta, idealista, sincera.

"Cortina" é dos alunos da Escola do Teatro Martins Pena. Paulo Salgado dos Santos podia ter acabado diplomata, funcionário, bancário ou industrial.

O destino dele, porém, está no teatro como diretor.

Sua escolha é também uma homenagem que presto aos alunos da Escola de Teatro Martins Pena, da Prefeitura do Rio.

Deixei para o fim Dona Rosa Carlos Magno. Há muitos anos que o Teatro do Estudante e nestes últimos três o Teatro Duse, muito lhe deve. Há gente que resolve opinar sôbre teatro e me diz com freqüência "Você gastou isto e aquilo" ou então "poderia fazer isto e aquilo" mas não quer saber ou finge ignorar que um grupo, um movimento de teatro, não vive dêsses julgamentos bôbos. Teatro é arte caríssima. Exige a colaboração de muitos e a paciência de todos. É essa colaboração que sempre tive de Dona Rosa Carlos Magno. E que tem sido para mim e para centenas de estudantes de teatro a irmã mais velha e a amiga de todos. Se às vêzes me tem sido possível encenar peças ou vestir outras é porque há seu par de mãos diligentes aproveitando material velho, cortando novos trajes, costurando-os desinteressadamente. E as economias que faz andando de um lado para outro, a pé e sob o sol ou na chuva, para adquirir nas lojas da Avenida Passos, do Largo da Carioca, nas fábricas do Andaraí ou de Bangu, fazenda para nossas produções. Não fica aí seu interêsse. Centenas e centenas de estudantes poderão confirmar sua cotidiana assistência a todos os ensaios e a todos os espetáculos do Duse, onde há uma cadeira que é sua: é a primeira a aplaudir seus artistas e aconselhá-los, quando errados ou fugindo as rubricas do autor ou da direção. É ela também quem cuida da cantina do Duse. Se não fôsse sua devoção, como é que poderíamos ter com o pouco recolhido na coleta dos nossos espetáculos, para mais de dez mil refeições em menos de três anos de atividades?

Conheço muita senhora cujo nome não sai dos jornais por "dirigir" obras sociais, assinando ofícios a ministérios, entidades, solicitando favores, mas poucas são aquelas como essa, a que estou ligado pelo sangue e pelo mesmo ideal, dando vinte e quatro horas de seu dia a uma obra. Não deu nem dará nunca entrevistas a respeito do seu trabalho, que ora elogio. E só os moços, que são legião, e sobem, de todos os cantos do Brasil a Santa Teresa, é que conhecem a extensão do seu labor. Eu gostaria acompanhar a turma dos dezessete estudantes através da Itália e da Europa. Minhas funções consulares o impedem. Virá Tia Rosa me representando e vigiará, com sua amorosa solicitude, para que nada lhes falte e que tenham no estrangeiro, permanentemente, aquêle espírito de colmeia, de comunidade, da família, que lhes será útil distantes da pátria.

PASCHOAL CARLOS MAGNO

## O TEATRO NA BAHIA

*Martim Gonçalves voltou entusiasmado com a Boa Terra, a simpatia do povo baiano e o interêsse pelo teatro que encontrou por lá. Convidado pela Universidade da Bahia, fêz uma série de palestras sôbre Iniciação Teatral, que tiveram lugar no auditório da Reitoria, versando sôbre temas diversos e chamando atenção em tôrno da obra que o Magnífico Reitor Edgar Santos inicia, pois foi por êle convidado para dirigir o futuro Conservatório Dramático da Bahia. Martim voltará em breve à Salvador a fim de continuar o trabalho iniciado, congregando os universitários para a criação de um grupo local. Está também pensando na possibilidade de levar daqui, vários professôres para os cursos intensivos, que lá serão criados.*

*Desta maneira, a Bahia coloca-se na dianteira do movimento teatral, através de uma iniciativa Universitária das mais importantes. E o professor Edgar Santos prova mais uma vez sua grande visão, assim como o espírito prático que orientam sempre as suas realizações.*

*Martim Gonçalves se mostrou particularmente entusiasmado com o Seminário Internacional de Música, dirigido pelo conhecido musicista moderno Koellreuter. Êste ano montaram na Bahia "Les Noces" de Stravinsky e "A Paixão Segundo São João", de Bach. O sucesso foi enorme, diante de um grande público que superlotou durante vários dias o auditório da Reitoria. "Aliás, por falar na Reitoria, "diz Martim", é preciso dizer que ela funciona numa das mais belas construções que eu já tive ocasião de ver no Brasil".*

*No mês passado, dirigiu um curso intensivo no Seminário de Música o famoso dançarino japonês Masami Kuni, que está atualmente em São Paulo, onde vai se exibir e fazer palestras sôbre a importância da dança moderna no teatro. Masami Kuni voltará à Bahia dentro de pouco tempo, a fim de continuar o curso já iniciado.*

*Regressando ao Rio, Martim Gonçalves já retomou os ensaios do "Crime na Catedral" de T. S. Elliot, que está montando com o Teatro do Largo. Os ensaios estão se realizando diàriamente na sede dêste grupo de teatro, à Praça Fonte da Saudade nº 31. A tradução da famosa peça do poeta e dramaturgo inglês é de Maria da Saudade Cortesão, e sua beleza tem sido louvada por todos que já tiveram ocasião de assistir aos ensaios.*

## FOTOS FAZEM NOTÍCIAS

**Eis Luiz Eugênio Barcellos no papel de "Estragon", personagem central da famosa peça de Samuel Beckett, "Esperando Godot", que o Teatro Brasileiro de Comédia apresentará no Ginástico em espetáculo extraordinário, segunda-feira próxima, dia 10. Peça de vanguarda, com um sucesso extraordinário em Paris, "Esperando Godot" foi montada em São Paulo por Alfredo Mesquita e seus alunos, agradando bastante e ocupando até o palco do TBC durante duas semanas. Um espetáculo que se recomenda.**

## QUINTA REUNIÃO BRASILEIRA DE ZOOTECNIA

Sob o patrocínio da Secretaria da Agricultura do Estado de Minas Gerais, será realizada, nos dias 27 e 28 do corrente, a Quinta Reunião Brasileira de Zootecnia, que terá lugar em Viçosa, com a cooperação da Escola Superior de Agricultura daquela cidade.

A reunião, iniciativa da Seção Mineira da Sociedade Brasileira de Zootecnia obedecerá ao seguinte temário: 1. Agrostologia e Pastagens. 2. Reprodução dos Animais Domésticos. 3. Gado Leiteiro (Manêjo e Contrôle Leiteiro). 4. Suinocultura. 5. Equinocultura. 6. Registro Genealógico.

## REABERTURA DA EXPOSIÇÃO DE QUITANDINHA

Em 29 do corrente será reaberta, em Quitandinha, a 1a. Exposição de Indústria, Arte e História, promovida pelo govêrno do Estado do Rio no grande hotel de turismo petropolitano.

A fase inicial da mostra encerrou-se no dia 26 de setembro findo, de acôrdo com o Regulamento do certame, que prevê diversos períodos de funcionamento a fim de serem renovados os *stands* para maior interêsse do público.

## CRUZ VERMELHA BRASILEIRA

A CRUZ VERMELHA BRASILEIRA recebeu de um anônimo o donativo de Cr$ 2.300,00 que penhorada agradece.

# CINEMA

## HOMENS QUE SÃO FERAS
### (Rage at Dawn)

◆ *Direção de Tim Whelan * Produção de Nat Holt * Screenplay de Horace McCoy, baseado numa história de Frank Gruber * Fotografia (em Technicolor) de Ray Rennahan * Música de Paul Sawtell * Cast: Randolph Scott, Forrest Tucker, Mala Powers, J. Carrol Naish, Edgard Buchanan, Myron Healey, Howard Petrie, Ray Teal, William Forrest, Denver Pyle, Trevor Bardette, Kenneth Toney, Chubby Johnson, Richard Garland, Ralph Moody, Guy Prescott, Mike Ragan, Phil Chambers. — RKO-Rádio, 1955.*

No dia 6 de outubro de 1866, verificou-se no Oeste americano o primeiro roubo de trem. A histórica proeza foi praticada pela *gang* dos Renos, que, a algumas milhas de Seymour, Indiana — seu centro de operações — assaltou o trem da linha Ohio-Mississipi, dando um prejuízo de 10.000 dólares à Adam Express. A história dos Renos, anteriores a outros irmãos que ingressaram, com seus crimes, na legenda do Wild West — os James, os Youngers, os Daltons, em tôrno dos quais muitos filmes já foram feitos — é narrada em *Rage at Dawn*, a primeira produção do contrato há pouco assinado por Nat Holt com a RKO-Radio.

A fita, adaptada pelo escritor (*Mas Não se Mata Cavalo?*) Horace McCoy de um original de Frank Gruber, em muitos pontos é fiel ao que relata a história, em outros prefere seguir a legenda — subordinando êstes elementos a uma linha central fictícia, na qual Randolph Scott é um ex-espião sulista contratado por uma agência (Petersen, em vez de Pinkerton) para tentar destruir a *gang* dos Renos. Com um auxiliar (Kenneth Tobey), Scott chega a Seymour, que os Renos dominam com a cumplicidade de autoridades corruptas — o juiz (Edgar Buchanan), o promotor (Howard Petrie) e o *sheriff* (Ray Teal) — e faz correr a fama de que é também um *outlaw*, com preciosos "contactos" na Adam Express. Assim, ingressa na quadrilha, acompanha os Renos num *raid* em Missouri — o assalto aos escritórios de impostos de Gallatin, Davies County — e fica aguardando a ocasião propícia para levar os bandidos a uma cilada.

O assunto era excelente, mas Tim Whelan, de pouca experiência no gênero e saindo de longa inatividade, não soube aproveitá-lo, como o faria, por exemplo, um Raoul Walsh, e por pouco não o desperdiçou inteiramente. Se *Rage at Dawn* é um *western* aceitável, isto se deve menos a Whelan do que à paisagem (o filme foi rodado no Columbia Historic State Park, de Sonora, Califórnia), expressivamente fixada pelo veterano Ray Rennahan, e à boa atuação do elenco. Note-se, ainda, que o autor da história deixou de lado, entre outros episódios, a pitoresca "lição" que os Renos deram a dois jovens bandidos que "plagiaram" o seu "estilo", assaltando outro trem da Adam Express, e também modificou os fatos, ao "matar" Bill Reno no assalto frustrado ao banco de North Vernon, ao omitir a prisão de John Reno pelos Pinkertons e ao fazer de Frank Reno o líder da *gang*. Na realidade, Bill morreu junto com Frank e Sim, quando um grupo de cidadãos mascarados invadiu a prisão e enforcou os bandidos, na chamada "Night of the Blood" — que é satisfatòriamente reproduzida na última seqüência de *Rage at Dawn*; e Frank, só após a prisão de John, passou ao comando da quadrilha.

Os quatro Renos mais conhecidos são interpretados por Forrest Tucker (Frank), Myron Healey (John), J. Carrol Naish (Sim) e Richard Garland (Bill) — e há mais dois, um honesto, Clint (Denver Pyle), e Laura (Mala Powers), a irmã que lhes dá asilo e com a qual, no filme, Randolph Scott vive um breve e desnecessário romance. Nem sempre à frente do elenco, Scott continua em forma, e no papel mais importante, Forrest Tucker tem outra *performance* vigorosa. No bom *supporting-cast*, sobressai, como de costume, Edgar Buchanan, o juiz desonesto que, ao ser destituído e prêso, protesta, lembrando-se de uma argumentação de Scott, com um inesperado e saboroso: "Isto é imponderável!"

## ANTRO DE PERDIÇÃO
### (Destry)

◆ *Direção de George Marshall * Produção de Stanley Rubin * Screenplay de Edmund H. North e D. D. Beauchamp, baseado na adaptação de Felix Jackson de uma história (Destry Rides Again) de Max Brand * Fotografia (em Technicolor) de George Robinson * Direção musical de Joseph Gershenson * Cast: Audie Murphy, Mari Blanchard, Thomas Mitchell, Lyle Bettger, Wallace Ford, Lori Nelson, Alan Hale Jr., Edgar Buchanan, Mary Wickes, Lee Aaker, Trevor Bardette, Walter Baldwin, George Wallace, Dick Ritch, Frank Richards, Mitch Lawrence, Ralph Peters. — Universal-International, 1955.*

O primeiro Destry foi Tom Mix, na única versão diretamente extraída (em 1932, por Ben Stoloff) da novela de Max Brand. Da história que esta sugeriu a Felix Jackson derivam as duas outras, ambas dirigidas por George Marshall — com James Stewart (Destry) e Marlene Dietrich (Brandy) a primeira e com Audie Murphy e Mari Blanchard a segunda.

Marshall foi mais feliz em 1930, com *Destry Rides Again* (Atire a Primeira Pedra), mas nem por isto *Destry* (Antro de Perdição) é uma obra desinteressante. A história de Brand, repleta de tipos pitorescos que resistem a tôdas as imitações e comportando ainda situações que, num *western*, podem ser consideradas invulgares, permanece viva. E, embora não tenham a classe de seus antecessores, Audie Murphy e Mari Blanchard são bons atores e estão bem, à frente de um *supporting-cast* que rivaliza com o de *Destry Rides Again* e em que sobressaem Edgar Buchanan (o prefeito corrupto, cúmplice do dono do *saloon*), Thomas Mitchell (o bêbedo da localidade, que, após a morte "natural" do *sheriff*, é designado para o cargo) e Wallace Ford (o médico viciado no *poker*). Êsses elementos são suficientes para que o filme resista à direção neutra, se não indiferente, de um George Marshall aparentemente convencido de que não conseguiria repetir a proeza (*Destry Rides Again* talvez seja a melhor fita da sua carreira) e já sem a vitalidade que, em certa época, contribuiu para que êle figurasse entre os diretores mais prolíficos de Hollywood.

As melhores cenas da versão anterior são reeditadas satisfatòriamente — a nomeação de Mitchell (substituindo Charles Winninger), que, levando a sério o que, na realidade, é uma brincadeira, imediatamente afasta a garrafa e promete "limpar" a cidade com a ajuda do filho do legendário Destry, de quem fôra ajudante; a briga de Mari Blanchard com Mary Wickles (esta no lugar de Una Merkel), que quase destrói o *saloon*; a desconcertante entrada de Destry II na localidade, que salta da diligência carregando uma gaiola e a sombrinha de Lori Nelson e, pouco depois, revela não acreditar em violência; e a demonstração de pontaria, no *saloon*, com a qual Destry recupera a confiança de Mitchell e impõe respeito à *gang* de Lyle Bettger. O novo *script* (de Edmund H. North e D. D. Beauchamp) pouco altera o antigo (de Felix Jackson, Henry Myers e Gertrude Purcell), nas cenas mencionadas e ainda no andamento normal da narrativa.

MONIZ VIANNA

**Dr. SPINOSA ROTHIER**

**DOENÇAS SEXUAIS E URINÁRIAS — TRATAMENTOS E OPERAÇÕES DA PRÓSTATA. Rua Senador Dantas, 44 - 3.º andar. Tel. 22-3867.** (63487)

# CARTAZ DE HOJE

**BOATES**

**ARPEGE** — "Waldir Calmon, Louis Cole e Diamantina Gomes".

**BEGUIN** — Tel. 25-7272 — "Brasil, de Pedro a Pedro", com Silveira Sampaio e Diana Morel.

**CANOAS** — Tel. 37-0235 — "Música e Dança".

**CASABLANCA** — Tel. 26-7437 — "O Samba Nasce no Coração", com o Pessoal da Velha Guarda, Consuelo Leandro e Teresinha Austregésilo, às 23,50 e 1,30.

**CIRO'S** — Tel. 37-1191 — "Música e Dança".

**DRINK** — "Djalma Ferreira e seus Milionários do Ritmo".

**MAXIM'S** — Tel. 37-9644 — "Música e Dança".

**MEIA NOITE** — (Copacabana Palace) — Tel. 57-1818 — "Música e Dança".

**NIGHT AND DAY** — Tel. 32-9863 — "A Grande Revista", com Grande Otelo e Silvia Fernanda.

**NOVO MUNDO** — Tel. 25-7366 — "Carlinhos e seu Conjunto".

**RANCHINHO DO PÔSTO SEIS** — Tel. 47-2438 — (Fechado para Reforma).

**SACHA'S** — "Sacha, Murilo Almeida e George Green".

**TEATROS**

**COPACABANA** — "É Preciso Viver" (Come Back Little Sheba), de William Inge, com Graça Mello, Iracema de Alencar, Ana Edder e o elenco dos Artistas Unidos. Um sucesso na Broadway e em Hollywood.

**DULCINA** — "Assim De Mulher!", revista de Cesar Ladeira e Mario Lago, com Renata Fronzi estrelando um grande elenco.

**GINÁSTICO** — "Santa Marta Fabril S. A.", peça de Abílio Pereira de Almeida, que vem de bater todos os recordes de bilheteria em São Paulo. Direção de Celi e magnífica interpretação do elenco do T. B. C.

**GLÓRIA** — "Milôca Recebe Aos Sábados", de Cló Prado, trazendo de volta ao Rio a inconfundível Dercy Gonçalves.

**SERRADOR** — "Fronteira", de Menotti del Picchia, com Eva e seus Artistas. Direção de Morineau.

**RECREIO** — "Sonho De Valsa", opereta que marca a estréia da Companhia Celestino & Moreno.

**RIVAL** — Reaparecimento de Aimée no vaudeville de Feydeau, "Espôsa Em Circulação".

**REPÚBLICA** — 22-0271 —:

**FOLLIES** — "Color Revue", uma produção musical estrelada por Sônia Mamed.

**JARDEL** — "Precisa-se De Um Presidente", revista de bôlso que traz de volta José de Vasconcelos e Geysa Boscoli ao Teatrinho de Copacabana.

**MADUREIRA** — "Bôca De Espera", revista de Alfredo Brêta e Zaquia Jorge.

**JOÃO CAETANO** — A grande revista do Lido, de Paris. Atrações: Anny Berryer, Vic & Adio e as Bluebell Girls.

**CARLOS GOMES** — "O Ébrio", com Vicente Celestino, trazendo de volta ao palco seu maior sucesso artístico.

**TABLADO** — Aos sábados e domingos uma peça para crianças de Maria Clara Machado: — "Fantasma Pluft".

**TEATRO DE BÔLSO** — Silveira Sampaio traz para a cena, novamente, sua sátira a um ministro brasileiro: — "Sua Excia. Em 26 Poses", escrito de parceria com Teófilo de Vasconcelos.

**CINEMAS — Cinelândia**

**CAPITÓLIO** — 22-6788 — "Desenhos — Comédias — Jornais e Variedades".

**IMPÉRIO** — 22-9348 — "O Derradeiro Assalto", com Rory Calhoun — Colleen Miller. — (U.S.).

**METRO** — 22-6490 — "O Belo Brummell", com Elizabeth Taylor — Stewart Granger. — Colorido. — (U.S.)

**ODEON** — 22-1508 — "Agora É Que São Elas", com Milú — Juanita Cuenca — Alzirinha Camargo. — (Port.).

**PALÁCIO** — 22-0833 — "Para Todo O Sempre", com Richard Todd — Jean Peters. — Colorido. — (U.S.)

**PATHE** — 22-8795 — "O Imperador De Capri", com Totó — Yvonne Sanson. — (Ital.).

**PLAZA** — 22-1097 — "Homens Que São Feras", com Randolph Scott — Mala Powers — Colorido — (U.S.).

**REX** — 22-6327 — "O Capitão Kidd E A Escrava", com Tony Dexter — Eva Gabor — Colorido. — (U.S.).

**RIVOLI** — "As Infiéis", com Gina Lollobrigida — May Britt. — (Ital.).

**VITÓRIA** — 42-9020 — "A Valsa Eterna", com Dennis Price — Giselle Preville — Colorido. — (U.S.).

**Centro**

**FLORIANO** — 43-8074 — "Nem Sansão, Nem Dalila".

**IDEAL** — 42-1218 — "Anjos Caídos".

**IRIS** — 42-0763 — "... E O Mundo Se Diverte".

**COLONIAL** — 42-8512 — "Homens Que São Feras".

**CINEAC** — 42-6024 — "Curiosidades — Comédias — Desenhos e Jornais".

**MARROCOS** — 22-7979 — "Cabeça De Praia".

**MEM DE SÁ** — 42-6024 — "Derradeiro Assalto".

**OLÍMPIA** — 42-4983 — "Moulin Rouge".

**PRESIDENTE** — 42-7128 — "As Infiéis", com Gina Lollobrigida — Irene Papas — Anna Maria Ferrero — Pierre Cressoy. — (Ital.).

**PRIMOR** — 43-6681 — "Homens Que São Feras".

**RIO BRANCO** — 43-1620 — "Museu De Cêra".

**SÃO JOSÉ** — 42-0592 — "O Imperador De Capri".

**Bairros — Subúrbios**

**ABOLIÇÃO** — "Capitão Kidd E A Escrava".

**ALFA** — 29-8215 — "Cabeça De Pau".

**ALASKA** — "Capitão Kidd E A Escrava".

**ALVORADA** — "Museu De Cêra".

**AMÉRICA** — 48-1519 — "O Derradeiro Assalto".

**ART-PALÁCIO** — 57-2795 — "O Imperador De Capri", com Totó — Yvonne Sanson — (Ital).

**ASTÓRIA** — 47-0466 — "Homens Que São Feras".

**AVENIDA** — 48-1667 — "A Valsa Eterna".

**AZTECA** — 45-6813 — "As Infiéis" com Gina Lollobrigida. — (Ital.).

**BANDEIRA** — 28-7575 — "Dinastia Do Terror".

**BANDEIRANTE** — 29-3262 — "Se Eu Fôsse Deputado".

**BELMAR** — "Antro Da Perdição".

**BENTO RIBEIRO** —

**BARONEZA** — "A Grande Noite De Casanova".

**BONSUCESSO** — "Derradeiro Assalto".

**BOTAFOGO** — "Agora É Que São Elas".

**CARIOCA** — 28-8178 — "Capitão Kidd E A Escrava".

**CAMPO GRANDE** — "Houdini, O Homem Miraculoso".

**CARUSO COPACABANA** — "Nasce Uma Estrêla", com Judy Garland — James Mason. — Colorido. — (U.S.)

**CATUMBI** — 22-8753 — "No Caminho Dos Elefantes".

**COLISEU** — 26-8753 — "As Infiéis".

**COPACABANA** — 57-5134 — "A Valsa Eterna".

**ESTÁCIO** — 32-2823 — "Minha Vida Te Pertence".

**FÁTIMA** — "Segredo De Um Amante".

**FLUMINENSE** — "O Palhaço Do Batalhão".

**FLORESTA** — "Abbott E Costello, Enfrentando O Médico E O Monstro".

**GLÓRIA** — "O Primo Do Cangaceiro".

**GUANABARA** — 26-9330 — "Carnaval Atlântida".

**HADDOCK LOBO** — 48-3610 — "Homens Que São Feras".

**IRAJÁ** — 29-8330 — "O Rei Da Confusão".

**IGUAÇU** — "Segredos De Alcova".

**IMPERIAL** — "Segredos De Alcova".

**IMPERATOR** — "A Infiéis", com Gina Lollobrigida — Irene Papas — Anna Maria Ferrero — Pierre Cressoy — (Ital).

**IPANEMA** — 47-3605 — "A Escrava Isaura".

**LEBLON** — 27-1805 — "Capitão Kidd E A Escrava".

**LEME** — "As Aventuras De Bufalo Bill".

**LEOPOLDINA** — "Os Três Recrutas".

**MADRID** — 48-1184 — "A Fonte Dos Desejos", com Clifton Webb — Dorothy McGuire. — Colorido. — (U.S.).

**MADUREIRA** — "Agora É Que São Elas".

**MARACANÃ** — 48-1910 — "Antro Da Perdição".

**MARAJÁ** — "Renegado Heróico".

**MARAJÓ** — "Veleiro Da Aventura".

**MARIANA** — 28-1357 — "O Príncipe De Bagdad".

**METRO COPACABANA** — 37-9797 — "O Belo Brummell", com Elizabeth Taylor — Stewart Granger. — Colorido. — (U.S.).

**METRO TIJUCA** — 48-9970 — "O Belo Brummell", com Elizabeth Taylor — Stewart Granger. — Colorido. — (U.S.).

**MAUÁ** — "O Imperador De Capri", com Totó — Yvonne Sanson. — (Ital.).

**MASCOTE** — 29-2411 — "Homens Que São Feras".

**MODERNO** — 842 — "Corações Divididos".

**MONTE CASTELO** — 29-2250 — "O Manto Sagrado".

**MOÇA BONITA** — "O Príncipe Valente".

**MEIER** — 26-1222 — "Gentil Tirano".

**MIRAMAR** — "O Derradeiro Assalto".

**NATAL** — 46-1480 — "Nem Sansão, Nem Dalila".

**OLINDA** — 48-1032 — "Homens Que São Feras".

**ORIENTE** — 30-1131 — "Epílogo De Sangue".

**PALÁCIO SANTA CRUZ** — "Traição Cruel".

**PARAÍSO** — 30-41 — "Cidade Sem Lei".

**PARA TODOS** — 29-3191 — "O Imperador De Capri".

**PAX** — 27-6621 — "Amigo E Algoz", com Shelley Winters — Keenan Wynn — Colorido. — (U.S.).

**PENHA** — 30-1121 — "Trabalhou Bem... Genival".

**PILAR** — 29-6460 —

**PIRAJÁ** — 47-2668 — "A Valsa Eterna".

**POLITEAMA** — 25-1143 — "A Sombra Da Outra".

**PROGRESSO** —

**RAMOS** — 30-1004 — "O Último Guerreiro".

**REALENGO** — "África De Fogo".

**RIDAN** — 42-1693 — "Falta Alguém No Manicômio".

**RITZ** — "Homens Que São Feras".

**ROSÁRIO** — 30-1889 — "O Preço De Um Homem".

**ROXI** — 27-8245 — "A Fonte Dos Desejos", com Clifton Webb — Dorothy McGuire. — Colorido. — (U.S.).

**SANTA CRUZ** —

**SANTA HELENA** — "Museu De Cêra".

**SANTA CECÍLIA** — 30-1823 — "Tarzan E Os Selvagens".

**SANTA ALICE** — "A Fonte Dos Desejos", com Clifton Webb — Dorothy McGuire. — Colorido. — (U.S.).

**SÃO GERALDO** —

**SÃO JERÔNIMO** — "África De Fogo".

**SÃO JORGE** — (Olinda) — "O Imperador De Capri".

**SANTO AFONSO** — "A Estrêla Da Serra Morena".

**SÃO LUIZ** — 25-7679 — "Capitão Kidd E A Escrava".

**SÃO PEDRO** — 30-4181 — "As Infiéis", com Gina Lollobrigida — Irene Papas — Anna Maria Ferrero — Pierre Cressoy. — (Ital.).

**TIJUCA** — 48-4518 — "Carnaval Atlântida".

**TODOS OS SANTOS** — 49-0300 —

**TRINDADE** —

**VAZ LOBO** — 29-9198 — "Museu De Cêra".

**VILA ISABEL** — 38-1313 — "Dinastia Do Terror".

**Niterói**

**CASSINO** — "A Vingança Do Corsário".

**CENTRAL** — "Capitão Kidd E A Escrava".

**ICARAÍ** — "A Princesa E O Pirata".

**IMPERIAL** — "Museu De Cêra".

**ODEON** — "Os Três Recrutas".

**PALACE** — "Antro Da Perdição".

**Governador**

**ITAMAR** — "No Caminho Dos Elefantes".

**JARDIM** — "Guerra Ao Samba".

**Caxias**

**CAXIAS** — "A Grande Noite De Casanova".

**PAZ** — "A Morte Ronda O Espetáculo".

**POPULAR** — "Capitão Kidd E A Escrava".

**Petrópolis**

**CAPITÓLIO** — "Derradeiro Assalto".

**D. PEDRO** — "Anjos Caídos".

**PETRÓPOLIS** — "Tormento Sôbre Os Mares".

**Três Rios**

**REX** — "Antro Da Perdição".

DIRETOR
M. PAULO FILHO
Avenida Gomes Freire, 471

REDATOR-CHEFE
ANTONIO CALLADO

# Correio da Manhã

RIO DE JANEIRO, SEXTA-FEIRA, 7 DE OUTUBRO DE 1955

SUPERINTENDENTE
JOSÉ V. PORTINHO
N. 19.183 — ANO LV

GERENTE
ALINIO DE SALLES

*Whitaker: mais três dias*

# Verdadeiro clamor da lavoura, da indústria e do comércio contra o adiamento da reforma cambial

## A proposta do presidente da República ao ministro da Fazenda — O pronunciamento das classes produtoras

A Secretaria da Presidência da República distribuiu, ontem, à imprensa, a seguinte nota:

"O Senhor Presidente da República, tendo recebido hoje a renúncia escrita do Senhor Ministro da Fazenda, pediu-lhe que sobrestasse sua resolução por três dias, a fim de dar uma solução definitiva a respeito, tendo Sua Excelência aquiescido à solicitação do Sr. Presidente".

Estêve ontem, pela manhã no Ministério da Fazenda, o dr. Monteiro de Castro, secretário da Presidência da República que, em nome do chefe do govêrno, solicitou ao ministro José Maria Whitaker a sua permanência na pasta por três dias, a fim de ser estudada uma sugestão apresentada pelo ministro das Relações Exteriores, que permitiria contornar as dificuldades surgidas.

Tendo o dr. Themístocles Cavalcanti, consultor-geral da República, levantado uma dúvida quanto ao aspecto jurídico da aplicação das sobretaxas previstas no projeto sôbre a reforma cambial, o ministro do Exterior sugeriu que se pedisse uma lei especial ao Congresso, quanto ao destino a ser dado ao resultado das sobretaxas fixas.

A reforma entraria imediatamente em execução, ficando o produto da arrecadação correspondente às sôbretaxas imobilizado no Banco do Brasil até decisão final do Poder Legislativo.

### MANIFESTAM-SE OS IMPORTADORES

Manifestando-se sôbre a crise administrativa ocorrida em conseqüência da reforma cambial elaborada pelo sr. José Maria Whitaker, o sr. José Lobo Fernandes Braga, presidente da Associação Nacional de Máquinas, Veículos, Acessórios e Peças, cujos associados representam 40 por cento dos negócios de importação, declarou o seguinte:

— "É profundamente lamentável que uma crise administrativa, nesta difícil conjuntura que enfrentam as classes produtoras e o país, sobrevenha a essa crise política que aí está, acarretando graves repercussões e ampliando tremendamente a grande crise econômico-financeira que a todos nós amargura. Penoso, também, que tudo se verifique numa situação em que fáltam às classes produtoras os benefícios, tantas vêzes reclamados por elas, de uma continuidade na orientação oficial. Esperamos que a nova crise seja superada ràpidamente, para que possamos trabalhar com sossego e possam as emprêsas planejar suas atividades dentro de um clima de confiança".

### FALA O PRESIDENTE DA ASSOCIAÇÃO COMERCIAL

O sr. Rui Gomes de Almeida, presidente da Associação Comercial, disse que, de todos os pontos de vista, é lamentável a atitude do govêrno. — "Num momento difícil como êste para a nossa economia, colocou-se em oposição a uma reforma tão necessária. Digo isto porque a decisão de submeter-se a reforma cambial ao Congresso e colocá-la na dependência de aprovação pelo mesmo significa que ela se tornará impossível de realizar. O govêrno pecou mais uma vez por omissão. É o desastre total. A repercussão da medida é a pior possível, principalmente em São Paulo e no Paraná".

### NA FEDERAÇÃO DO COMÉRCIO ATACADISTA DO RIO DE JANEIRO

A propósito da Reforma Cambial e da demissão do ministro da Fazenda, o sr. Alcibíades Antongini, presidente da Federação do Comércio Atacadista do Rio de Janeiro, formulou as seguintes declarações:

"E' evidente que a nomeação do ilustre senhor José Maria Whitaker para o Ministério da Fazenda representava o empenho urgente para São Paulo — principal exportador de café — em resolver a questão do confisco, por todos os aspectos injusto e anti-econômico. Pôsto êste problema e outros nas mãos do sr. presidente da República, através da Reforma Cambial, S. Exa., a quem ninguém pode negar as qualidades de patriota e de inteligência, viu, certamente, a necessidade de entrosar a solução do caso do café no problema geral do câmbio, sem ferir outros grandes interêsses de importação e exportação dos vários setores da vida econômica brasileira, sem dúvida, por essa razão, preferiu S. Exa. pedir ao Congresso a solução final do assunto".

Prosseguindo em suas declarações, o presidente da Federação do Comércio Atacadista do Rio de Janeiro acentuou, em tom irônico, que a propalada Reforma Cambial, agora enviada ao Congresso, veio ensejar a que os especuladores habituais do comércio do café imprimissem nova feição à fábula de La Fontaine: "venderam a pele do urso antes de o ter morto".

Finalizando declarou-nos o sr. Alcibíades Antongini:

"O episódio da demissão do ministro da Fazenda mostra, uma vez mais, o atraso brasileiro, em que os interêsses políticos predominam, geralmente, sôbre os anseios econômicos da Nação".

### DECLARAÇÕES DO PRESIDENTE DA CONFEDERAÇÃO NACIONAL DO COMÉRCIO

Pronunciando-se sôbre a crise de govêrno originada pela demissão do ministro da Fazenda, em conseqüência de não haver o presidente da República determinado a execução imediata da reforma cambial elaborada por aquêle titular, o presidente da Confederação Nacional do Comércio, sr. João de Vasconcellos, falando em nome de sua classe, assim se manifestou:

— "Consternadas e desiludidas é como as classes produtoras recebem a notícia da demissão do ministro José Maria Whitaker, nesta fase crucial que a economia do país atravessa.

Há muitos meses a reforma cambial se arrastava em estudos de gabinete, cooperando para que fôsse alcançado um feliz resultado os mais competentes peritos dêste país e do estrangeiro, tudo sob as vistas do eminente financista que, na pasta da Fazenda, vela pelos superiores interêsses do Brasil no setor a êle confiado. Êsses trabalhos eram conduzidos com plena aprovação do presidente da República, contando, ainda, com o apoio do ex-ministro Eugênio Gudin, técnico de excepcional competência em questões de economia e finanças.

Removidos os óbices a princípio surgidos e conciliados os pontos de vista da produção, sobretudo os da lavoura — precisamente o setor mais favorecido — e atendidos os nossos compromissos com o Fundo Monetário Internacional, onde contamos inclusive com a aprovação do eminente sr. Bernestein, nada autorizaria a acreditar-se no melancólico desfecho de ontem. Só em país como o nosso, onde a improvisação constitui fator de êxito na vida pública, com o sacrifício dos mais capazes, via de regra relegados a planos secundários, se poderia admitir a procrastinação de medida tão prudentemente meditada e que atende às mais legítimas e imediatas necessidades do país.

Aos homens da produção cumpre o reconhecimento dos esforços do grande ministro Whitaker, consagrados à reparação de injustiças praticadas contra aquêles que labutam em nossos campos.

O govêrno da República praticará êrro irreparável se não adotar, já e já, a reforma cambial elaborada sob tão bons auspícios, permitindo, em conseqüência, que o Brasil se prive, nesta hora, dos esforços patrióticos que o ministro Whitaker vem fazendo para tirar-nos do caos econô-

(Conclui na 8.ª página)

O repórter procura ver, no telescópio, o que os outros disseram ter visto

*Um repórter brasileiro na União Soviética*

# ÊLES RIEM-SE ATÉ DE SI MESMOS

## *Espírito de crítica e senso de "humour" — A atual "linha política" ainda não parece ter convencido a todos — O "Planetarium" de Stalingrado: gigantesco e complicado — No "Krokodil", uma piada sôbre a boa vida de certos homens e a dureza por que passam as mulheres — A "mania de invenção"*

Texto e fotos de **José Guilherme Mendes**, especial para o "Correio da Manhã"

Duas coisas sôbre as quais o Ocidente está inteiramente enganado a respeito dos soviéticos: o seu espírito de crítica e o seu senso de "humor". Ambos existem, em boa dose.

O espírito de crítica é um fato, na União Soviética. Não adianta querer negá-lo, como não adianta querer negar inúmeras outras coisas que ali existem. Semelhante atitude é como o gesto do avestruz: mete-se a cabeça na areia e acredita-se a salvo.

### PONTOS EM DISCUSSÃO

Nas colunas de jornal, escrevem abertamente sôbre pontos em discussão. Não o fazem procurando brilharecos pessoais, mas objetivamente, discutindo o assunto em questão, e jamais fugindo a êle. A própria situação da Arquitetura, paradoxalmente que pareça, é um exemplo do que foi dito. O secretário-geral do Partido Comunista, Nikita Krustchov, falou francamente aos arquitetos soviéticos: Precisamos aprender com os de outros países. Vossa obra não é boa nem bela." Êles discutiram o assunto — e até hoje o discutem. Isso aconteceu há quase um ano; até hoje discutem.

Parece fora de dúvida que, no próximo Congresso da União dos Arquitetos Soviéticos, em outubro, será decidida, em Moscou, a nova orientação da arquitetura no país. Mas, isso era inevitável. Com Krustchov ou sem Krustchov. Pois, a arquitetura soviética — do ponto de vista plástico ou mesmo técnico — está bastante atrasada.

### NOVA LINHA

E, quanto à política? A atual linha política internacional do govêrno é aceita por todos os políticos da União Soviética? Não estou certo. E' aceita — e aplaudida — pela grande maioria, senão pela totalidade do povo soviético. Embora seja um povo intensamente politizado e que, por conseguinte, poderia sofrer as mesmas dúvidas dos políticos, não creio que isso se dê, nesse caso. Por que? Porque, nesse caso, o povo vinha sofrendo mais diretamente, na carne, os efeitos da "guerra fria". Após 4 anos de guerra cruenta, seguiram-se 10 anos de paz sem descanso — quase diria de guerra incruenta. Mesmo para um povo com o espírito de sacrifício e a obstinação dos soviéticos — isso é muito. Quanto aos políticos, êsses, empenhados nas batalhas da "guerra fria", certamente não tinham oportunidade de avaliar sua própria situação de desconfôrto. Hoje, o alívio que se sente — nas notícias, nos discursos, no ar — é grato ao povo, como não poderia deixar de ser.

### OPINIÃO DE EHRENBURG

E os políticos? Cautelosamente, parecem esperar — mesmo aplaudindo. Ehrenburg — o mais famoso escritor da União Soviética e que é, ao mesmo tempo, membro do Soviet Supremo (deputado) — deu-nos a medida dessa atitude, quando lhe confessei que, no Ocidente, a grande questão era: "Que se passa com os homens do Kremlin? Por que a mudança de sua orientação internacional?"

— São novos homens — respondeu, pausadamente, o velho escritor. — Novos homens, novas idéias. Stalin achava que não se podia fazer concessões. Se se desse a mão, arrancar-nos-iam o braço. Os chefes de hoje não têm o mesmo ponto de vista. Acham que se deve dar o passo à frente e não esperar até que os outros o façam.

— E, em sua opinião, desta forma se afasta efetivamente o perigo de uma nova guerra mundial?

— Em minha opinião — declarou Ilya Ehrenburg — as novas armas descobertas pelo homem são tão destruidoras que, agora, mesmo os capitalistas estão com mêdo de serem mortos por elas. Êles estão, portanto, com mêdo de uma nova guerra.

No fundo, como se verifica, o escritor concorda em que se poderiam tomar "medidas audaciosas" de pacificação, uma vez que está distante o perigo de nova guerra. Mas, quanto à maneira de se proceder, não emitiu opinião. Êle foi um dos oradores da 3ª. reunião do Soviet Supremo, quando se discutiu a participação da delegação soviética em Genebra. Como os demais, concluiu propondo a aprovação do relatório apresentado por Bulgânin — relatório êsse aprovado unânimemente. Não é de se acreditar, dessa forma, não esteja de acôrdo com a presente linha política do seu govêrno. O que acredito é que, ao responder minha pergunta como o fêz, refletiu o espírito de cautela ou expectativa — segundo creio — predominante nos meios políticos soviéticos.

### BOM HUMOR E CRÍTICA

Tive oportunidade de testemunhar inúmeros exemplos de crítica e bom humor dos soviéticos. Aliás, a simples relação entre pessoas de diferentes ramos de trabalho serviria para dar uma idéia das possibilidades de crítica. Não existe, na União Soviética, qualquer setor de trabalho que implique em subserviência do trabalhador. Faço essa afirmativa do modo mais enfático possível, pois corresponde à mais absoluta verdade. Enquanto, na Polônia, por exemplo, certos empregados — digamos, servidores de hotéis — podem revelar uma atitude subalterna, isso jamais acontece em qualquer ponto da União Soviética. E não sòmente em relação aos estrangeiros: o chefe do grupo de acompanhantes soviéticos (eram três) com quem mantive contato era o homem que pagava as contas e fazia as encomendas; desde o primeiro dia, notei que o trato entre êle e qualquer das mulheres que nos serviam, no restaurante do hotel, era de absoluta igualdade. O mesmo haveria de se repetir em tôdas as outras cidades.

### O MODERNO PLANETARIUM

Ainda com relação ao espírito de crítica e de humor, desejo relatar um pequeno episódio que se passou comigo. Em Stalingrado, levaram-me a visitar o "Planetarium" doado pela Alemanha Oriental à "cidade heróica". Uma funcionária fêz girar o gigantesco telescópio, para que vissemos o sol e suas manchas. Alguns dos companheiros, entusiasmados, emitiram sonoras exclamações. Olhei através do complicado aparelho, virei-me, mudei de ôlho, não vi nada. Tentei falar nisso a um companheiro — estrangeiro como eu — e êsse, conquanto dizendo que "não estava muito claro", assegurou ter visto algumas manchas. Calei-me.

Uma semana mais tde, na cidade balneária de Sótchi, assistíamos a um espetáculo de circo. O chefe dos acompanhantes soviéticos — militante do Partido

(Conclui na 4.ª página)

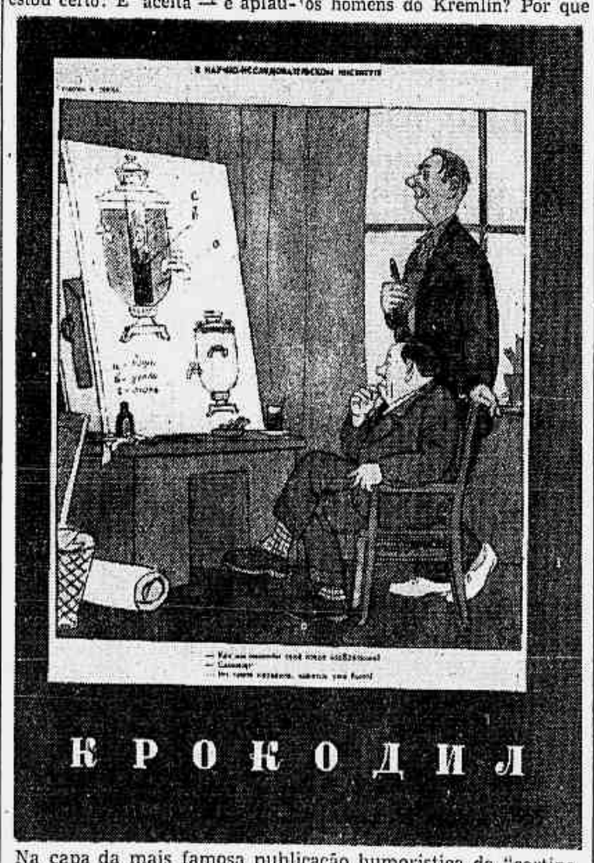


Na capa da mais famosa publicação humorística da "cortina de ferro", uma piada anti-soviética?

# A renúncia do ministro Whitaker e o mercado do café

## *Reunião dos comerciantes europeus de café*

NOVA YORK, 6. A notícia da demissão do ministro brasileiro da Fazenda, José Maria Whitaker — devido a divergência de pontos de vista com o presidente da República, sr. Café Filho, quanto à reforma cambial pleiteada pelo titular financeiro — foi conhecida em Nova York depois do fechamento do mercado do café a têrmo.

A situação relativa ao sistema de câmbio brasileiro acarretou forte procura de cafés Santos futuros na Bôlsa dos Cafés de Nova York, hoje, enquanto que o mercado dos cafés verdes permanecia calmo. O contrato S, fechou em alta de 45 a 9 pontos; o contrato B. terminou em baixa de 3 a 30; o contrato M. em alta de 41 a 11. As transações foram as seguintes: contrato S 140 lotes; B 89; M 44.

Os cafés colombianos mostraram tendência muito calma, o disponível a 72, o flutuante a 71 e para outubro 68 1/4. (F.P.)

### COMENTÁRIO EM BOGOTÁ SÔBRE A RENÚNCIA

BOGOTA', 6. A demissão do ministro da Fazenda do Brasil, sr. José Maria Whitaker, foi objeto de numerosos comentários nos círculos financeiros e econômicos colombianos que, em geral,

(Conclui na 4.ª página)

# NO MUNDO POLÍTICO

- *Capanema e o regime*
- *Como Lupion se elegeu*
- *Bias Fortes com boa saúde*
- *Hoje, reunião do P.S.D.*

*A propósito de declarações do deputado Gustavo Capanema divulgadas ontem, prestou-nos o líder da maioria da Câmara os seguintes esclarecimentos:*

*"Não estou cogitando de qualquer iniciativa de reforma da Constituição, embora reconheça, como já disse várias vêzes, que, com o aparelho constitucional vigente, a nação não poderá ser governada com a eficiência e a utilidade indispensáveis.*

*Ainda não perdi entretanto a esperança na solução presidencialista, continuou. Ao que penso, é possível tentar uma remodelação do nosso sistema presidencial, tornando-o mais próximo do sistema norte-americano, que é a sua fonte inspiradora. Se essa remodelação não fôr possível, a solução parlamentarista, uma vez que se estruturasse um parlamentarismo correto e moderno, haveria de ser preferível ao presidencialismo que aí está. Admitida esta última hipótese, é de acentuar que o novo sistema constitucional não poderia tornar-se vigente senão depois do decurso do quinqüênio para o qual acaba de ser eleito um novo presidente. A êste não poderia deixar de ser assegurado o direito de governar os seus cinco anos, pelo sistema vigente".*

*Perguntamos ao sr. Capanema se julga viável, nas presentes circunstâncias parlamentares, nas duas casas do Congresso, a realização dessa reforma política. A resposta foi esta:*

*"Uma reforma política, mesmo não profunda, exige, como indispensável condição de sua realização, que se mobilize, no corpo legislativo, uma maioria coesa, orientada firmemente no seu sentido. Sem essa sólida base parlamentar, tôdas as tentativas serão baldadas. Ora, uma maioria parlamentar, sòlidamente estruturada, convergindo para determinados pontos políticos, dificilmente poderia ser organizada, no nosso regime de pluralidade de partidos, pela exclusiva iniciativa do Congresso. O papel do presidente da República é, com relação a êsse objetivo, de capital importância".*

### LUPION ACENDEU UMA VELA A DEUS E OUTRA AO DIABO

Diante dos resultados já conhecidos da eleição no Paraná, pode-se concluir que o sr. Moisés Lupion, chefe do PSD estadual, só se preocupou com a sua candidatura a governador, conseguindo eleger-se com a votação do seu e de parte dos demais partidos. Acendendo uma vela a Deus e outra ao Diabo, largou a candidatura do sr. Juscelino Kubitschek à sua própria sorte.

Já durante a campanha era observado que o sr. Moisés Lupion, fazia o jôgo do candidato que mais influência demonstrava nas zonas por onde passava.

Nas eleições de 1950, quando o sr. Moisés Lupion abraçou com intransigência a candidatura do sr. Cristiano Machado, a sua derrota no Paraná foi fragorosa, tanto de âmbito estadual como nacional.

Olhando agora a sua eleição como uma necessidade de subsistência, o sr. Moisés Lupion resolveu cruzar os braços na campanha do sr. Juscelino Kubitschek, abrindo horizontes a tôdas as outras candidaturas nacionais, algumas aliás, na época sem nenhuma penetração no Estado, como a do sr. Adhemar de Barros.

Daí a sua vitória para governador, com prejuízo do PSD no âmbito nacional.

### REUNIÃO HOJE DO PSD

Sob a presidência do sr. Ernani do Amaral Peixoto, reúne-se hoje, às 10 horas, a representação federal do PSD (senadores e deputados), a fim de traçar rumo às suas atividades parlamentares diante dos resultados do pleito presidencial.

### DEPOIMENTO DO SR. ISRAEL PINHEIRO

Ontem, à tarde, estêve no Maracanã o deputado Israel Pinheiro, secretário-geral do PSD. Interrogado pela reportagem do Correio da Manhã sôbre as tendências do eleitorado, disse:

— Todos os prognósticos feitos pelo meu partido estão sendo comprovados. Há, naturalmente, alguns resvalos. O nosso candidato à presidência da República deverá chegar ao primeiro lugar com uma vantagem de, no mínimo, 400 mil votos. Acreditamos também na vitória de Jango.

Perguntamos então ao sr. Israel Pinheiro se o Ceará constava, nos cálculos do PSD, como um Estado que daria maioria da votação a Juscelino. Resposta:

— Não esperávamos, disse, ganhar no Ceará. A vitória de Juscelino nesse Estado está nos surpreendendo. E' esta, aliás, a única surprêsa para nós.

— E quanto ao Espírito Santo?

— Já sabíamos que ganharíamos na terra capixaba, respondeu.

O secretário do PSD, embora reservadamente, falou, ainda, sôbre outros pontos relativos às eleições. Disse, por exemplo, que a abstenção, em todo o país, está nos 40%. Isto se verifica em quase todos os pleitos. Ademais, na maioria dos Estados não há eleições de interêsse regional para governador, prefeito ou vereador, o que afasta evidentemente grande parte do eleitorado.

— Com êsse pleito, frisou o deputado mineiro, a democracia sai bastante fortalecida. Está garantida a sua manutenção. O grande comparecimento do eleitorado às urnas demonstra, que o povo quer um presidente legalmente eleito. O candidato do PSD já era vitorioso mesmo antes de se ferir o pleito. Porque a eleição representa, não há dúvida, uma vitória para Juscelino.

### DIFICULDADES FUTURAS

A propósito de notícia publicada por nós e veiculada por outros órgãos, recebemos ontem alguns esclarecimentos do deputado Crispim Jaques Bias Fortes, filho do sr. Bias Fortes, candidato da coligação PSD-PTB-PR-PTN ao govêrno de Minas. Disse-nos que o estado de saúde de seu pai não está a exigir cuidados e que nenhuma dificuldade, mesmo nos municípios onde o PR e o PSD são adversários, deve verificar-se após a posse do sr. Bias Fortes, cuja vantagem sôbre o sr. Bilac Pinto é bem acentuada.

### BALBINO QUER UMA REFORMA DE BASE

SALVADOR, 6. (M.) Podemos confirmar que o governador Antonio Balbino está congregando os governadores eleitos em outubro de 1954 para apresentarem ao Congresso, aos partidos políticos e ao presidente eleito um programa de reforma de base, em todos os setores da vida nacional, política, financeira, econômica e social.

O governador Balbino telegrafou aos dez governadores, ressaltando as graves dificuldades por que está passando o país, fazendo uma análise de nossos problemas e mostrando que acima de partidos se devem levantar para salvação do regime. Assim, sugeriu uma reunião dos governadores no Rio, logo após as eleições de segunda-feira última. Sem que houvesse preocupação de chefia ou de iniciativas, seriam debatidos largamente os problemas que nos afligem e apontadas as soluções para uma reforma de base, inclusive reforma da Constituição. À medida que fôssem sendo conhecidos os governadores vitoriosos no pleito de segunda-feira última, seriam convidados a aderir ao movimento que tomaria assim amplitude nacional. Aceitando o presidente eleito os pontos de vista expostos desde logo contaria com um apoio extraordinário, acima de grupos e de partidos.

O governador baiano deseja dar ao movimento um caráter mais impessoal possível e que todos os governa-

(Conclui na 8.ª página)

...e boa viagem para
**Montevidéu**
e **Buenos Aires**

É uma questão de horas... horas que voam, como os próprios Super-Convair da Real-Aerovias. Nada mais repousante que êstes aviões de extremo confôrto, conduzidos por tripulações de elite, nos quais a cortesia é uma tradição e o serviço uma atenção a cada instante renovada. É por isso que você viajará sempre, nos Super-Convair da Real-Aerovias, para Buenos Aires ou Montevidéu, na melhor companhia. Como os passageiros mais exigentes, viaje também pela Real-Aerovias.

Vá e volte num
**Super-Convair 340**



JMM-37.098

REAL-AEROVIAS

*Rio - Buenos Aires* **Cr$ 5.215,**
*Rio - Montevidéu* **Cr$ 4.897,**
*3 vôos semanais*

Reservas 24 hr. por dia: Av. Rio Branco, 277 - loja G - Tel. 32-4300

*Uns viajam a*
**SALVADOR**
*outros a*
**RECIFE**
*mas todos seguem o mesmo caminho:*

NACIONAL
TRANSPORTES AÉREOS

Rua Santa Luzia, 685-B - Tels. 32-7399 e 32-6119 - Rio

DIRETOR
M. PAULO FILHO
Avenida Gomes Freire, 471
REDATOR-CHEFE
ANTONIO CALLADO

# Correio da Manhã

2º Caderno — Rio de Janeiro, Sexta-feira, 7 de Outubro de 1955

SUPERINTENDENTE
JOSE V. PORTINHO
N. 19.183 — ANO LV
GERENTE
ALINIO DE SALLES

# O Fluminense denunciou, ontem, o convênio

## Cacá, depois de assustar os tricolores assinou contrato

### Localizado o jogador três horas mais tarde, prestando provas

**A diretoria tricolor denunciou o convênio em sua última reunião – Nervoso, Benício já não escondia seu receio: por onde andaria o Cacá? – Gastão e o jogador comparecerão ao Tribunal de Justiça Desportiva**

**Nesta semana pràticamente inativa em matéria de futebol, o Fluminense foi o dono absoluto do panorama esportivo, com os dois fatos que ontem se registraram. Ao mesmo tempo em que ficava resolvida a situação do zagueiro Cacá, que, finalmente, assinou compromisso, tirando ao América, definitivamente, as esperanças de lucrar com a venda do "passe", o Fluminense denunciou o convênio que, há alguns anos, fôra firmado entre os clubes cariocas.**

**Portanto, com base no exemplo de Cacá, chegou o Fluminense à conclusão de que o convênio não atende aos interêsses dos clubes e dos jogadores e, ao contrário, cria problemas.**

**Assim, de nada mais vale o convênio, tornando-se preferível que os grêmios o revoguem, pois os três maiores clubes da cidade já não mais o observam: Vasco, Flamengo e Fluminense.**

### A ASSINATURA DO CONTRATO DE CACÁ

Assinou, afinal, Cacá o seu contrato com o Fluminense, na noite de ontem. O documento tem valor para dois anos, mediante pagamento mensal de 15 mil cruzeiros e os prêmios de praxe, sendo assegurado ao jogador "passe" livre no fim do período contratual. Cacá firmou o documento com visível satisfação, na presença de altos dirigentes do tricolor, entre êles os srs. Gastão Soares de Moura, Benício Ferreira Filho e Adolpho Marques, sendo mais tarde conduzido à presença do presidente do clube, sr. Jorge de Freitas, a quem foi apresentado por Benício.

**ESPECTATIVA EMOCIONANTE**

A assinatura do contrato estava marcado, inicialmente, para as 17 horas. Mais de uma dezena de jornalistas e fotógrafos estavam na sede das Laranjeiras a esta hora. O jogador, porém, não aparecera e o ambiente tomou ares de grande expectativa, conforme os minutos passavam. Dentro de pouco tempo, o nervosismo do sr. Benício Ferreira Filho era sensível, de vez que passavam já as 18 horas, quando ainda não havia notícia do jogador. Mais tarde, no entanto, o telefone tocou e Benício foi informado que Cacá se encontrava na Faculdade, prestando prova. Seguiu, então, o sr. Adolpho Marques para o local, a fim de conduzir Cacá até as Laranjeiras.

(Continua na 2.ª página)

Cacá, depois do contrato, palestra com Gastão Soares de Moura, contrário ao convênio

Cacá firma contrato com o Fluminense, tendo à sua direita Gastão Soares de Moura e Adolfo Marques, e a esquerda Benício Ferreira Filho

## PROCURAM adversário para Rocky

### Um torneio indicaria o "challenger" — Classificação final

MILWAUKEE, 6 (F.P.). Em sua classificação trimestral, hoje publicada, a "National Boxing Association" não designa nenhum "challanger" na categoria de pêso pesado. Fred Saddy, responsável pela classificação, explica que "Rocky Marciano derrotou todos os bons jogadores de box da categoria, desde que conquistou o título mundial". Em conseqüência, sugere que os jogadores dessa primeira categoria — Bob Baker, Nino Valdes e Tomhy Jackson — participem em um torneio, cujo vencedor se tornaria automàticamente "challenger" de Marciano.

A NBA considera ainda o francês Charles Humez como primeiro "challenger" de Carl "Bobo" Olson, campeão mundial de pêso médio, sendo segundo Ray Robinson — que se baterá com Olson em 4 de novembro, em Chicago, e vindo em terceiro lugar Rocky Castellani.

Também não apresenta "challenger" na categoria de pêso pluma, cujo campeão mundial é Sandy Saddler. O francês Ray Famechon, designado como primeiro jogador da primeira categoria, vem, assim, classificado imediatamente depois de Saddler.

A NBA continua a reconhecer o mexicano Raul "Raton" Macias como campeão mundial de pêso galo, ao passo que para tôdas as demais federações e comissões, o detentor do título mundial é o

(Continua na 2.ª página)

## PORTUGUÊSA x S. PAULO

## O clássico de domingo no Pacaembu

### O Santos irá à Campinas — A situação atual no Campeonato Paulista

S. PAULO, 6 (Asp.). São os seguintes os jogos que serão realizados pela próxima rodada do campeonato paulista de futebol:

Sábado: No Pacaembu — Corintians x S. Bento.

Domingo: No Pacaembu: Portuguêsa de Desportos x S. Paulo.

Em Piracicaba: XV de Piracicaba x Palmeiras.

Em Campinas: Guaraní x Santos.

Em Bauru: Noroeste x Linense.

Em Jau: XV de Jau x Ponte Preta.

Aproveitando a folga que lhe concede a tabel do campeonato paulista, o Jabaquara atuará amistosamente, na tarde do domingo, enfrentando, nesta cidade, a equipe da Portuguêsa Santista. Êsse cotejo será efetuado, na rua Pinheiro Machado, e vem despertando grande interêsse entre os adeptos dos dois clubes praianos.

S. PAULO, 6 (Asp.). Após a vitória de ontem, do Corintians, sôbre o Taubaté, a classificação dos clubes, na tabela por pontos perdidos, ficou sendo a seguinte:

1º. lugar: Santos, 2 pontos perdidos; 2º. lugar: Palmeiras, 4 p.p.; 3º. lugar; Corintians, 5 p.p.; 4º. lugar: S .Paulo, 8 p.p.; 5º. lugar: Portuguêsa de Desportos 9 p.p.; 6º. lugar; Guaraní, Noroeste e XV de Piracicaba, 11 p.p.; 7º. lugar: Linense, Jabaquara e XV de Jau, 13 p.p.; 8º. lugar: Ponte Preta, 14 p.p.; 9º. lugar: S. Bento, 15 p.p.; 10º. lugar: Taubaté, 19 p.p..

## MARIA WEISS desmente boatos...

LONDRES, 6 — Maria Weiss, a campeã de tênis argentina, cujo nome foi muitas vêzes ligado ao do ex-presidente Perón, desmentiu os rumores de que ela teria a intenção de acompanhar o general em seu exilio.

Foi no decorrer de uma entrevista concedida ao correspondente de um jornal londrino, em Lisboa, que a sra. Weiss fêz êsse desmentido. E declarou: — "Peron jamais me pediu em casamento. Jamais tive entrevistas secretas com êle. Não faço negociações secretas ou outras quaisquer, visando encontrar-lhe uma casa no exilio".

Maria Weis fazia alusão aos rumores segundo os quais ela se esforçaria atualmente em encontrar para Perón uma luxuosa residência na Suiça. E a campeã de tênis acrescentou: — "Jamais tive entre as mãos um único centavo pertencente a Perón, e jamais me pediram que eu me ocupasse do dinheiro dêle". (FP).

## NORMALIZANDO o futebol argentino

**BUENO SAIRES, 6 (U. P.) — A Associação de Futebol Argentina (AFA) determinou que no próximo dia 12 seja disputada uma rodada integral do Campeonato da 1.ª Divisão.**

**Procura-se assim recuperar o tempo perdido provocado pelos últimos acontecimentos no país.**

**Ademais, a AFA ordenou que das rendas de tôdas as partidas se desconte, por parte dos clubes filiados, a soma de 50 centavos por ingresso, cujo total será destinado a formar um fundo para auxílio das famílias "dos que tombaram pela liberdade" no recente movimento revolucionário.**

O "guanabara" "Gaivota" é um dos barcos que os aspirantes da Escola Naval têm confiança para a regata de domingo. Seus tripulantes: Marcelo, Magalhães, Bastos, Ennes, Joircy e Fragoso, aparecem dando os últimos retoques

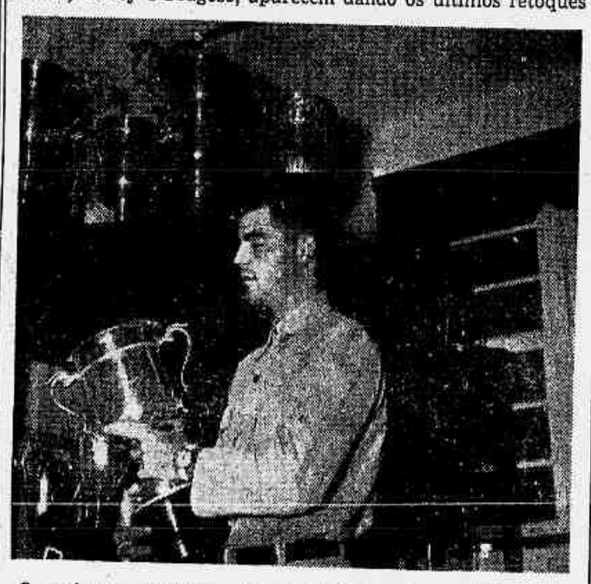

O aspirante Fernando Braile quando ontem exibia para a reportagem uma taça

## FLUMINENSE E SÍRIO defendem a liderança

**Enfrentarão, respectivamente, Tijuca e Grajaú, na rodada de hoje — Prossegue esta noite, no Ginásio do Maracanã, o "Super" de basquetebol**

O "Super" Campeonato Carioca de Basquetebol ainda não atingiu a sua fase mais importante, que apresentará os confrontos entre os mais fortes candidatos ao título de campeão da cidade: Flamengo, Fluminense e Sírio Libanês. Entretanto, o Ginásio do Maracanã tem oferecido espetáculos interessantes, quer pelo valor próprio dos quadros, quer pelo entusiasmo com que se empenham os contendores.

A rodada de hoje, por exemplo, promete dois cotéjos agradáveis. Na preliminar jogarão Fluminense e Tijuca, às 20,30 horas. Os tricolores, que ocupam a liderança invicta, são, logicamente, os favoritos, tornando-se pouco provável um resultado que não seja a vitória dos mesmos. Mas, o Tijuca possui um conjunto voluntarioso, capaz de se constituir num obstáculo difícil, pelo esfôrço que exigirão dos adversários.

(Continua na 2.ª página)

## No Tribunal o caso Cacá

**Reúne-se hoje, a partir das 18,45 horas, o Tribunal de Justiça Desportiva da Federação Metropolitana de Futebol, para julgar os seguintes jogadores:**

**— Pavão, do Flamengo, por desrespeito ao juiz da partida;**

**— Geraldo, do Madureira e Olício, do América, ambos por agressão a adversário.**

**Botafogo, Flamengo e Vasco estão indiciados por atraso de jôgo e o associado do São Cristóvão, João Pinto Coelho, por ter entrado em campo sem permissão do juiz da partida.**

**O "CASO" CACA'**

**O caso mais importante da pauta da reunião do órgão judicante da entidade guanabarina refere-se ao jogador Cacá, que ontem assinou contrato com o Fluminense.**

**Como é sabido, o zagueiro tinha passe livre ao término do compromisso. O América, mesmo assim, solicitou prorrogação de ajuste, entendendo que prevalecia o ponto de vista estabelecido no convênio para a transferência de jogador.**

**Como o América acentuasse em seu ofício que estava apoiado em cláusula contratual, o presidente da FMF enviou o o documento ao TJD para que fôsse devidamente apreciado, o que se dará está noite.**

## OS JOGOS DE DOMINGO

Três jogos foram antecipados da rodada marcada para o dia 16 do corrente.

Primeiramente, São Cristóvão x Olaria, que jogarão em Figueira de Melo as partidas de aspirantes e profissionais e saldarão o compromisso do prélio de juvenis.

Ontem, o Botafogo acertou com a Portuguêsa a disputa da peleja de aspirantes e profissionais, que serão disputadas em General Severiano.

Por sua vez, Canto do Rio x Madureira preliarão em Caio Martins.

A entidade guanabarina homologou, ontem, essas duas antecipações, sendo que já havia se pronunciado de maneira favorável a respeito da primeira.

Os juízes para êsses encontros serão escolhidos, hoje, no Departamento de Árbitros.

## NO BRASIL o San Lorenzo

**O clube argentino San Lorenzo de Almagro está em entendimentos para levar a efeito uma excursão ao Brasil. Primeiramente jogaria em Estados do norte, iniciando sua temporada a partir do dia 15 de novembro.**

**Depois, o grêmio platino se exibiria no Rio e S. Paulo. Nesta capital, podemos adiantar que o Vasco da Gama está interessado em disputar uma partida amistosa com o San Lorenzo.**

## CANCELADA A EXCURSÃO do Flamengo ao Pará

**Os festejos de N.S. de Nazareth, em Belém, o motivo apresentado pelo Clube do Remo – Hoje à tarde, treinarão em conjunto os rubronegros – Garcia e Benitez reaparecem**

Os entendimentos que vinham se processando entre o Flamengo e Clube do Remo, do Pará, foram encerrados ontem, com o cancelamento da excursão do rubronegro.

O motivo, foi o apêlo feito pelo prefeito de Belém aos clubes paraenses no sentido de não realizarem jogos de futebol no próximo domingo, a fim de não prejudicar os festejos de N. S. de Nazareth, que, como é do conhecimento geral, constitui uma tradição.

Em face disso, o Flamengo aproveitará a interrupção do campeonato para recuperar os jogadores que não se encontram em condições físicas e técnicas satisfatórias, desistindo deu ma vez

(Continua na 2.ª página)

Na tarde de hoje, será reiniciada a luta pela meia-esquerda entre Benitez e Evaristo

## "BREKELÉ" "ALCATRAZ" E "GAIVOTA"

## As maiores esperanças da E. Naval

**Êstes três barcos mais os "Dinghys", os que poderão dar a vitória aos aspirantes da nossa Marinha de Guerra na regata de domingo — Esperado o comparecimento de cento e cinqüenta concorrentes — Teme o aspirante Fernando Braile, a concorrência da regata do late Clube**

Ontem pudemos sentir de perto o entusiasmo de que está possuído o Grêmio de Vela da Escola Naval para a regata de domingo na ilha de Villegagnon.

Durante longas horas percorremos todos os setores da atividade dos aspirantes no que fomos gentilmente acompanhados inicialmente pelos aspirantes Domingos Ferreira Castelo Branco e Tarciso Nogueira e posteriormente pelo aspirante Fernando Braile.

Não sòmente nos hangares a atividade era grande como impressionava a faina nas rampas em número de dois, onde se viam: "guanabaras" e "lightnings" sendo reparados e mesmo pintados.

**PROGRESSO**

Notamos por outro lado, que o Grêmio de Vela da Escola Naval, agora, já não se apresenta com a humildade de quem pouco tinha para apresentar e esperava ilustres visitantes para uma importante regata passando apenas como bons anfitriões.

Nos anos anteriores por falta de material e auxilio ínfimo como tivemos oportunidade diversas vêzes de relatar, êsse, infelizmente, era o panorama. Agora não. Nossas autoridades compreenderam em boa hora que seus aspirantes não poderiam competir em igualdade — pelo menos material — com seus co-irmãos de outros clubes, se lhes faltasse o principal.

**"BREKELÉ" e "ALCATRAZ"**

Enquanto assistíamos a colocação de um mastro novo num "lightning" o aspirante Castelo Branco e Tarciso Nogueira iam dando suas impressões sôbre os "guanabaras" justamente o barco que a Escola Naval tem maiores possibilidades.

— O "Brekelé" e o "Alcatraz", são justamente os barcos que estão melhores colocados na estatística geral dessa classe, na baia de Guanabara, disse-nos o aspirante Tarciso Nogueira, tendo mais adiante essa assertiva sido confirmada pelo aspirante Castelo Branco. São dois barcos bons e se encontram em ótimas condições. O "Gaivota" também está em boas condições.

— E com relação a velas? Como estão?

— Bem. Por enquanto nesse setor, não fomos muito adiante — declarou Narciso Nogueira. As que possuimos são tôdas "Polaschek".

**TRABALHO ÁRDUO**

Já o aspirante Castelo Branco tinha frisado que êste ano o comparecimento talvez ultrapassasse ao do ano passado, quando esta mesma impressão foi corroborada logo após pelo aspirante Fernando Braile.

A função aliás, de Fernando Braile, nesta regata, que é na ordem a décima organizada pela Marinha, é das mais árduas. Além de fazer parte da Comissão de Regatas, é um dos principais responsáveis pela sua organização.

— Êste trabalho — segredou — não tem limite de horas. Há mais de um mês que estamos em atividade procurando resolver todos os problemas que se apresentam e sempre falta alguma coisa.

A seguir fêz com nosso auxílio uma ligeira estatística dos barcos que deverão comparecer somando os do Rio, Minas e S. Paulo, chegando a conclusão que mais de 150 deve ser o total.

— No ano passado tivemos 154 inscrições, mas devido ao forte vento reinante por ocasião da partida, apenas saíram 102 e completaram o percurso 50.

(Continua na 2.ª página)

## EXIGIRÁ O CRUZEIRO o amistoso com o Botafogo

**Ainda pelo pagamento do passe de Pampolini — Teme o presidente da Federação Mineira as conseqüências do "caso" Atlético x Vila — Começará domingo o returno**

BELO HORIZONTE, 6 (M.) — Além do returno do Campeonato Profissional, também serão reiniciados domingo os certames de aspirantes e de juvenis. Na categoria de aspirantes estão marcados os seguintes jogos: Paissandu x Atlas, Siderúrgica x Cruzeiro e América x Renascença. E a categoria de juvenis, América x Renascença e Miami x Cruzeiro.

— O sr. Natalicio Carsalade, presi-

(Continua na 2.ª página)

# FLUMINENSE E SÍRIO

(Continuação da 1.ª página)

O encontro principal reunirá Sírio e Libanês e Grajaú. O Sírio, também, é líder invicto, contando a seu favor dois triunfos no "Super" Campeonato. Continua dono de um quadro poderoso, talvez o mais perigoso rival do tricampeão (Flamengo). O Grajaú foi derrotado anteriormente pelo Fluminense e pelo Flamengo. Essa recapitulação negativa, entretanto, não desmerece o jovem o harmonioso "five" grajuense, que poderá oferecer grande resistência. Horário: 21,30.

## AUTORIDADES ESCALADAS

A F.M.B. designou as seguintes autoridades para o contrôle da noite:

Fluminense x Tijuca — Juizes, Luiz Marzano e Helvio Cesarino; cronometrista, José Rodrigues de Almeida; apontador, Armando Coelho.

Sírio e Libanez x Grajaú — Juizes, Aladino Astuto e Luiz Manzolillo; cronometrista, José Rodrigues Pinho Filho; apontador, José Guió Filho; apontador, Ananias Guerra Cavalcante.

# NOVOS RUMOS NO REINO DOS ADEREÇOS

## Fantasia, sim, mas excepcional — As fontes de inspiração — Importância da côr — Jóias ao alcance de todos

**Por Victoria Chappelle, via B.N.S.**

*LONDRES - outubro, 55* (B.N.S.) — A bijuteria fantasia está hoje ao alcance de quase tôdas as bôlsas. Algumas jóias continuarão, naturalmente, a ser caras, pois embora as pedras sejam imitação, são montadas em prata e a mão-de-obra é magnífica. Contudo, mesmo dêsses modelos são feitas cópias, a preços muito inferiores — como acontece com as criações da alta costura, e, além disso, destacados desenhistas se esforçam para criar atraentes modêlos que, por serem feitos em série, são realmente baratos.

Os desenhistas de jóias, hoje em dia, trabalham visando a idear jóias para diferentes ocasiões. Para os trajes esportivos das férias, foram criadas jóias em cerâmica ou em alumínio inoxidável; a prata e a marcasite acompanham as toilettes mais formais, e para a noite em ocasiões solenes há, por exemplo, colares de pedras simulando semipreciosas, que dão perfeitamente a impressão de serem verdadeiras.

*Inspiração estrangeira*

Numa exposição de bijuteira fantasia, realizada recentemente em Londres pelo Centro de Pesquisas das Indústrias de Joalheira e Ourivesaria, via-se claramente que alguns dos desenhos haviam sido inspirados no estrangeiro. Um exemplo flagrante foram os pesados colares de prata tão usados no Oriente Médio e os largos colares indianos, que caem como uma franja ao redor do pescoço.

Um desenhista escolheu as Indias Ocidentais para umas férias e voltou com um livro contendo desenhos, inclusive um colar imitando fôlhas de cana, em metal dourado, que será pôsto à venda em 1956; sua inspiração para os broches e brincos em tartaruga clara tiveram a mesma origem.

A moda dos cabelos curtos, que tornou os brincos um dos ornamentos de maior importância, já não está tão popular, e é muito provável que em 1956 o broche reassuma seu lugar proeminente. Alguns dêles terão a forma de medalhão, às vêzes com uma franja de pedras ou de metal trabalhado. O importante é o modo por que serão usados — no ombro, ou na cintura, dependendo da forma do broche e da côr das pedras porventura usadas.

*A importância da côr*

As coleções de moda apresentadas em Londres para a próxima estação sublinharam a importância da côr que diz respeito às jóias. Os vestidos de noite serão quase invariàvelmente usados com colares e pulseiras ou pesados brincos em prata ornamentados com imitações de topázio, agua-marinhas ou ametistas, levando sempre em conta o tom do vestido.

Entre as novidades, temos as "coleiras" de pérolas de três voltas, enfiadas em fios elásticos, o que permite a supressão do fêcho. Êsses colares podem ser transformados em pulseiras, ou fazerem jôgo com as mesmas.

Algumas das melhores jóias em cerâmica apresentadas em Londres são particularmente atraentes devido às suas tonalidades particularmente cintilantes. Os motivos em círculo ou em espiral realçam especialmente um pescoço bonito ou a linha original de um decote.

Tôdas essas jóias são idealizadas, é preciso não esquecer, como complementos indispensáveis à beleza e à elegância das que as usarem.

# PROCESSO PARA PURIFICAR ÁGUAS DOS RIOS

## Extremamente rápido e barato

LONDRES (B.N.S.) — "As águas fluviais tratadas no nosso aparelho podem ser imediatamente aproveitadas, numa forma purificada igual pelo menos à da água três vêzes distilada em recipientes de vidro", dizem os manufatureiros londrinos do novo aparelho do "de-ionizaing".

O processo que usam, o de purificar a água por meio de métodos eletroquímicos (troca de ions), é conhecido há mais de 20 anos; só ùltimamente, contudo, foi a técnica aperfeiçoada o suficiente para poder ser usada. O novo de-ionizador é portátil e completo. A água fluvial é recebida num tanque de armazenagem e pode ser usada instantaneamente, em sua forma purificada, abrindo-se uma válvula de contrôle. Um medidor de pureza imbutido permite uma infalível aferição da qualidade da corrente. Os recipientes são feitos de politene, estão montados em chassis.

Outra vantagem reivindicada pela firma é a de que nenhuma fôrça, ou combustível, é necessária, e não há o problema de manutenção. As resinas com ions permutáveis estão contidas numa coluna removivel, que se acha diretamente abaixo do tanque de armazenagem. Quando os ions forem consumidos, a coluna pode ser recarregada dentro de segundos com um cartucho padrão. A capacidade de purificação das resinas depende das condições da água e por isso varia de acôrdo com as áreas. O custo do aparelho, segundo afirmam, é bem menor do que um destilador de tipo convencional com produção similar.

Uma unidade simplificada apropriada para as garagens e serviços de baterias está agora sendo aperfeiçoada.

# Cannelada...

(Continuação da 1.ª página)

por tôdas de disputar jogos amistosos.

O QUADRO MISTO JOGARÁ EM PETRÓPOLIS

As conversações mantidas com os desportistas de Petrópolis, no sentido do Flamengo realizar uma partida amistosa, na cidade petropolitana, representada por uma equipe mista, foram concluídas com exito. Assim, domingo vindouro, o conjunto misto do rubronegro enfrentará o Serrano, um dos mais categorizados quadros da referida cidade.

COLETIVO NA TARDE DE HOJE

Embora não tenha compromisso algum a cumprir no próximo domingo, o treinamento dos defensores rubronegros não sofreu solução de continuidade. Ontem pela manhã, na Gávea, houve individual e hoje à tarde, será realizado o primeiro treino de conjunto.

Garcia e Benitez serão as novidades do coletivo dos rubronegros. Ambos já se encontram bem fisicamente e, portanto, iniciarão logo mais à tarde, a recuperação técnica.

# A VIDA DAS PLANTAS NAS ZONAS ÁRIDAS

## Ressaltada a extrema importância do assunto

LONDRES (B.N.S.) — "E' muito possível que o êxito ou o fracasso de futuras civilizações dependa mais da ecologia nas plantas do que da política. Esperamos que isso seja compreendido antes de ser demasiado tarde". Essa advertência resume das opiniões de cientistas de quinze paises que assistiram a uma conferência internacional sôbre a ecologia das plantas em zonas áridas, organizada pela UNESCO. A Conferência realizou-se na França, em 1953, e os trabalhos apresentados naquela ocasião foram publicados agora, com data de 29 de setembro, pela editora oficial do Govêrno Britânico, sob o título "Ecologia das plantas: Pesquisas em zonas áridas".

O tema geral em tôrno do qual giram os relatórios é a importância que reveste a questão e a necessidade de ressaltar sua transcedência perante os governos que se estão ocupando da utilisação ou reabilitação de zonas áridas em seus respectivos territórios. As monografias revelam as singulares dificuldades que existem na coordenação das investigações com os problemas científicos que se relacionam com a ecologia das plantas, ou seja, a adaptação das plantas vivas a seu ambiente e a outras plantas. Há também um breve resumo sôbre o que já se sabe sôbre êste tema e são descritos os experimentos realizados em diversos paises.

Os trabalhos publicados foram reunidos em quatro partes: fisiologia e constituição das plantas; influência de fatôres climáticos e hidrológicos sôbre a vegetação; relação entre os diferentes solos e a vegetação; e, finalmente, outros fatôres conhecidos, tais como secas e excesso de alimentação.

# O FLUMINENSE...

(Continuação da 1.ª página)

NOVA SURPRÊSA

Depois de longa demora, retornou o sr. Adolpho Marques, ainda sem Cacá todavia. O jogador ainda não havia terminado a prova e viria depois, no seu próprio carro. E realmente, Cacá chegou às 20 horas, quando se encaminhou ao Dep. Técnico do Fluminense, onde firmou o contrato imediatamente.

HOJE, NO TRIBUNAL

Ali mesmo, Gastão Soares de Moura combinou com o jogador a hora de ir, esta tarde, ao Tribunal de Justiça da Federação, onde Cacá terá oportunidade de designar o prócer tricolor como sendo seu advigado. E, a partir daquele momento, passará Gastão a cuidar o assunto que corre os trâmites da F.M.F.

DENUNCIADO O CONVÊNIO

O assunto de maior importância da última reunião da diretoria do Fluminense e o que ofereceu a maior sensação, foi o fato de o clube tricolor havia denunciado o convênio dos clubes cariocas. Sendo a denúncia resolvida as altas horas da madrugada, sòmente ontem ficou sendo conhecido a atitude do Fluminense, que se fundamenta na circunstância de o convênio não preencher mais as suas finalidades originais. Muito ao contrário: no entender da diretoria tricolor, o acôrdão só serve, agora, para subterfúgio, em casos que nada tem a ver com o espírito em que foi redigido. Assim, o Fluminense não vê mais nenhuma razão para permanecer entre os signatários, tendo ontem mesmo revogado o ato que o fêz membro do convênio, comunicando a sua decisão aos demais clubes, através da Federação Metropolitana.

A PALAVRA DE GASTÃO SOARES DE MOURA

Tivemos oportunidade de falar sôbre o assunto com o sr. Gastão Soares de Moura, que salientou o cuidado e serenidade com que a diretoria do seu clube examinou o assunto antes de tomar o paso final. E acentuou, que o mesmo nada tem a ver com qualquer acontecimento concreto. Apenas, a diretoria não sente mais a necessidade da existência do acôrdo, com dois clubes já de qualquer forma à margem e com as suas finalidades completamente desvirtuadas. Quanto à sua opinião pessoal, o dr. Gastão Soares de Moura declarou que êle, pessoalmente, era sempre contra o convênio, achando-o inteiramente supérfluo dada a ampla legislação esportiva e as leis de transferência em pleno vigor.

# Brekle...

(Continuação da 1ª página)

Fêz também referência a regata de amanhã, promovida pelo Iate Clube, para depois desabafar:

— Tenho receio que a regata promovida pelo Iate Clube venha tirar o brilho da nossa.

— Por que julga assim?

— O caso é que se no sábado ventar forte, muitos dos barcos que correrão ou que pelo menos estão com êste intuito, a nossa regata, por avarias, poderão a última hora não competir. Sei que ambas as regatas já constavam dos respectivos calendários, e o que se deve lamentar apenas é que não tenha havido um entrosamento na oportunidade para evitar a proximidade de datas com evidentes reflexos uma sôbre a outra.

UM POUCO DE ESTATISTICA

A Escola Naval deverá se apresentar com barcos nas seguintes classes: 7 "guanabaras", 4 "lightnings" e dois "dinghys".

Na classe "guanabara" suas pretensões são realmente grandes, muito embora acreditamos que o comandante Lenine de Almeida, pela sua grande experiência talvez faça falta em um dos barcos. São todavia, meras conjecturas que poderão não se confirmar.

Na classe "Dinghy", aliás, nacional, cremos que a luta ficará restrita à Escola Naval e o Rio Iate Clube de Niterói, êste último com 4 barcos. Na "lightning", as aspirações da Escola Naval são modestas dado a inferioridade que possuem nesse tipo de barco em confronto com os dos Iate Clube do Rio de Janeiro, que só deverá encontrar adversários na turma de S. Paulo, indiscutivelmente dos melhores do país.

Amanhã e domingo daremos maiores detalhes dessa importante regata e se possível estimativa por classe, dos barcos que deverão correr bem com o nome dos tripulantes da Escola Naval em todos os barcos.

# MARINHA

## ORGANIZADO O PROGRAMA DE MOVIMENTAÇÃO NO SERVIÇO DE TRANSPORTES MARÍTIMOS

### Entrega de platinas — Decretos assinados — Serviço de Informações — Almirantes em conferência com o ministro — Caixa de Construção de Casas — Esperadas as novas corvetas

**ENTREGA DE PLATINAS NO GABINETE MINISTERIAL — Acaba de ser promovido ao posto de capitão de corveta do Corpo da Armada, pelo princípio de merecimento, o capitão-tenente Maurício Mockel Pascoal, oficial de gabinete do ministro. Ontem, teve lugar no gabinete ministerial a cerimônia da entrega das platinas que foi feita pelo titular da pasta, com a presença de todos os oficiais que ali servem. Na foto, o ministro Amorim do Vale quando colocava as novas platinas do comandante Maurício Pascoal.**

E' o seguinte o programa de movimentação do "Custódio de Mello" e "Barroso Pereira", para os meses de outubro e novembro: Outubro: TrT 'Custódio de Mello" — Dia 5 - Partida do Rio de Janeiro para Vitória; dia 7 - partida de Vitória para Santos; dia 11 - partida de Santos para Buenos Aires; dia 17 - partida de Buenos Aires para Montevidéu; dia 27 - partida de Montevidéu para o Rio de Janeiro; Novembro: dia 3 - partida do Rio de Janeiro para Santos; dia 4 — partida de Santos para Florianópolis; dia 5 — partida de Florianópolis para o Rio de Janeiro; dia 14 - partida do Rio de Janeiro para Santos; dia 20 - partida de Santos para Recife; dia 27 - partida de Recife para Belém: Outubro: TrT "Barroso Pereira" - Dia 20 - partida do Rio de Janeiro para Recife; dia 25 - partida de Recife para Natal: dia 28 - partida de Natal para Fortaleza; Novembro: dia 5 - partida de Fortaleza para Recife; e dia 14 - partida de Recife para o Rio de Janeiro.

*Esperadas em Recife as novas corvetas*

Segundo comunicação recebida no gabinete ministerial, suspenderam do pôrto de Dakar com destino ao de Recife as corvetas "Mearim" e "Solimões".

*Apresentações*

Por diversos motivos, apresentaram-se, ontem, à Diretoria do Pessoal o comandante José Angelino Garnier Simões, o capitão tenente Israel de Oliveira e o tenente Francisco Calixto Bezerra.

*Almirantes em conferência*

Estiveram ontem em conferência com o ministro Amorim do Vale os almirantes Salalino Coelho, chefe do Estado-Maior da Armada, Silvio de Camargo, comandante geral do Corpo de Fuzileiros Navais, Américo Jacques Mascarenhas Silveira, diretor do Armamento e Harold Reuben Cox, presidente da Comissão de Construção de Bases Navais. Em audiência, foi recebida pelo ministro a diretoria da Associação dos Servidores Civi da Marinha.

*"O Brasil na Guerra"*

A Associação dos Ex-Combatentes Seção de Niterói, acaba de organizar o álbum "O Brasil na Guerra", como homenagem àqueles que tomaram parte na segunda grande guerra.

*Regulamento da Caixa de Construções de Casas*

Encontra-se publicado no último Boletim do Ministério o regulamento da Caixa de Construções de Casas para o Pessoal da Marinha.

*Decretos assinados*

O presidente da República assinou ontem os seguintes decretos: demitindo do serviço ativo da Armada o segundo tenente cirurgião dentista Ido Rodrigues da Silva; reconduzindo os capelães militares padres Redomar Fernandes de Souza, Augusto Aguiar, Castenor de Lima Pinheiro e Herval Brasil, o primeiro no pôsto de capitão de corveta e os demais no de capitão tenente.

*Serviço de Informações da Marinha*

O ministro Amorim do Vale em aviso assinado ontem resolveu criar, no Estado-Maior da Armada, o Serviço de Informações da Marinha.

*Expulsão a bem da disciplina*

Foi expulso do serviço ativo da Armada, a bem da disciplina, por má conduta habitual, o fuzileiro Valdecy Batista dos Santos.

*Movimentação de navios*

O navio-tanque "Ilha Grande" chegou ao pôrto de Recife procedente desta capital; chegou ao pôrto do Rio Grande o rebocador "Triunfo"; deixou êste pôrto com destino ao de Vitória o navio-faroleiro "Henrique Dias"; o contratorpedeiro "Acre" partiu do pôrto de São Luiz com destino ao de Recife e o navio transporte "Custódio de Melo" suspendeu dêste pôrto com destino ao de Vitória.

*Atos do Ministro*

O ministro Amorim do Vale assinou ontem os seguintes atos: designando o almirante Hugo de Moraes Pontes para exercer, interinamente, a partir de 29 de setembro último, o cargo de diretor-geral de Portos e Costas sem prejuizo de de subchefe do E. M. A. ratificando a designação do 1.º ten. Luiz Aureliano Castilho para exercer, interinamente, as funções de imediato do navio-tanque "Rijo", a partir de 5 de setembro, concedendo seis meses de licença especial ao cabo fuzileiro Joel Praxedes Filho; foi julgado inválido definitivamente para o serviço da Armada, o fuzileiro Manoel Doroteu Filho.

# NOITADA INTERNACIONAL DE BOX

SÃO PAULO, 6. (Asp.). Será realizada amanhã, no estádio de box do Pacaembu, uma interessante noitada, na qual intervirão os mais credenciados pugilistas do Brasoil e da Argentina.

O campeão argentino dos Leves Alfredo Prada enfrentará Pedro Galasso, ex-campeão brasileiro, na principal luta.

Como semi-final da luta sensacional Prada x Galasso, defrontar-se-ão, em luta revanche — Waldemar Adão, brasileiro x Juan Carreño, argentino.

Serão realizadas mais duas lutas preliminares.

O campeão argentino Alfredo Prada desejava lutar com Kaled Curi, mas como êste está contundido numa das mãos, então pelejará com Galasso. O platino estranhou tal mudança mas diante dos fatos — teve que aceitar essa luta. O encontro com Kaled Curi ficará para outra oportunidade, pois Prada permanecerá ainda nesta capital por vários dias.

# Exigirá...

(Continuação da 1ª página)

dente da Federação Mineira de Futebol, enviou o assistente técnico da entidade ao Rio, a fim de entrar em contato com os altos dirigentes do futebol, antes de tomar uma decisão sôbre o caso do jôgo Vila Nova x Atlético. Nota-se que o presidente da entidade está receoso de tomar uma decisão, certo de que, seja ela qual fôr, determinará recurso de um dos clubes.

— O Cruzeiro vai reclamar ao Botafogo a realização do jôgo amistoso, para completar o pagamento do passe do médio Pampolini. Assinalam que o clube carioca, sempre que foi solicitado, alegou falta de datas, mas já tem disputado vários amistosos, deixando assim de cumprir um compromisso assumido prèviamente.

— O meia Otávio, que pertenceu ao América e atuava ùltimamente no Palmeiras, encontra-se nesta capital, devendo viajar para Recife, para ingressar no Santa Cruz, seguindo os passos de Harvey, que foi seu companheiro tanto no clube mineiro como no grêmio bandeirante.

# Procuram...

(Continuação da 1.ª página)

francês Robert Cohem. Cabe lembrar que quando de seu último combate, Macias foi derrotado por KO pelo americano Billy Peacock.

O francês Hilaire Pratesi, que acaba de ser vítima de grave acidente de automóvel, é designado como quinto "challenger", havendo ainda outros franceses — André Valignat e Emile Chemama — que ocupam dois primeiros lugares da primeira categoria.

Na categoria de pêso mosca, o inglês Dai Dower é o "challenger" do campeão mundial Pascual Perez (Argentina). Tendo sido a classificação da NBA estabelecida segundo os resultados registrados antes de 1.º do corrente, não leva em conta o fato de haver o espanhol Young Martin arrebatado o título de campeão europeu ao inglês, a quem derrotou por KO.

# GUERRA

## RESTABELECIMENTO DAS AUDIÊNCIAS PÚBLICAS DO MINISTRO HENRIQUE LOTT

### Falou aos alunos da E.A.O. o ministro Alencar Araripe — Exposição de animais puro sangue no Centro Hípico da Remonta — Elogio a general

O ministro da Guerra determinou o restabelecimento das audiências públicas, no horário anterior, isto é, de 16 às 18 horas - -2as. feiras — -para civis e de 16 às 18, 4as. feiras para militares. Estes últimos, deverão procurar o oficial das Relações Públicas do Gabinete Ministerial no expediente das 3as. feiras, a fim de preencherem a ficha de informações.

O ministro Henrique Lott havia interrompido as audiências para melhor poder atender os encargos oriundos ao pleito último.

*Dia do Ministro*

O ministro da Guerra recebeu, ontem, pela manhã, em seu gabinete de trabalho os generais Djalma Dias Ribeiro, do N. D. Aeroterrestre; Anor Teixeira dos Santos, do E. M. E.; Conselheiro Renato Mendonça e capitão Caim Jorge.

*Uniforme do Dia*

Foi marcado para amanhã, dia 8, o 5.- uniforme. Pra a recepção a bordo do "Bahia Thetis", foi marcado o 3.º.

*Elogiado o general Rodolfo Prates*

Acaba de ser transferido para a Reserva, no pôsto de general de divisão, o coronel Rodolfo Prates. A seu respeito o general Benedito Cesar Rodrigues, diretor de Suprimento, consignou em boletim o seguinte elogio: "A transferência para a reserva do cel. Rodolfo Prates, muito embora lhe haja concedido vantagens pessoais, pois o elevou ao pôsto de general de divisão e lhe trouxe os merecidos lazeres após 43 anos de afanosa atividade militar, foi recebida com pezar pelos seus chefes e antigos companheiros, porque, conhecendo-lhe os méritos excepcionais, avaliam bem o que significa para a Intendência ao afastamento dêsse elemento de escol. Na última fase de sua longa carreira, esta Diretoria se beneficiou largamente da sua inestimável colaboração, tendo-o à frente do E. C. M. I., talvez o órgão de direção mais difícil entre todos os da Intendência. E' mesmo de consenso unânime que só pode levar a bom têrmo a gestão do referido estabelecimento um chefe hábil, experiente, esforçado e de grande espírito de iniciativa. Do contrário, o Estabelecimento não corresponderá a sua finalidade social, cairá em estado deficitário e terá de fechar as portas. Pois bem, o então coronel Prates saiu-se galhardamente na complexa e trabalhosa direção dêsse órgão. No exame da situação do E. C. M. I a que procedi pessoalmente, há pouco, à vista da documentação conveniente e em visitas ao Estabelecimento, tive a satisfação de verificar que, apesar de tôdas as dificuldades, os destinos do E. C. M. I. foram conduzidos com mãos seguras, até o fim da sua gestão, por êsse ilustre companheiro. E como se não bastasse todo êsse dispêndio de energia no afã multiforme do dirigir e dirigir bem o intrincado Estabelecimento, o então cel. Prates ainda chamava a si a redação de tôda a correspondência, repontam de quando em quando os traços do homem de letras, tornando a leitura amena e atraente, a despeito da objetividade e do prosaismo dos temas versados. Por isso é que proclamo agora a minha grande admiração e estima por êsse ilustre e nobre camarada. Finalmente, na despedida, sensibilizado, agradeço ao sr. general Prates a preciosa colaboração que me prestou, com inexcedível solicitude, e faço-lhe votos de longa felicidade no seio de sua digna e estremecida família".

*Na E. A. O. o ministro Alencar Araripe*

Falou, ontem, pela manhã, na Escola de Aperfeiçoamento de Oficiais, sôbre "A Arte de Comandar" o general de Exército Tristão de Alencar Araripe ministro do Superior Tribunal Militar. O ilustre conferencista foi apresentado pelo cmt. da Escola, general Oscar Rosas, que, antes pôs em relêvo os traços biográficos do antigo comandante da 5a. R. M. e guarnição dos Estados do Paraná e Santa Catarina. Terminado o seu trabalho o ministro Alencar Araripe foi muito cumprimentado pela numerosa e seleta assistência.

*Exposição de Animais*

Será inaugurada amanhã, sábado, às 9 horas, a Exposição Anual de Animais Puro Sangue, organizada pela Diretoria Geral de Remonta do Exército. Foi organizado um programa. Comparecerá o ministro da Guerra, além de outras altas autoridades civis e militares e jornalistas.

*Clube dos Subtenentes e Sargentos do Exército*

A Diretoria solicita o comparecimento dos associados e de suas respectivas famílias, (principalmente os dependentes femininos) à sede do Clube, no dia 8, sábado próximo, às 20 horas, a fim suas espôsas, filhas, irmãs, etc. darem início à organização da *Divisão Feminina*, ocasião em que elas escolherão pelo voto suas dirigentes.

Terminada a reunião será exibido um filme de longa metragem e um desenho animado.

*Cruzada dos Militares Espíritas*

Comunicam-nos,

1. Hoje, sexta-feira, dia 7, às 20 horas, no salão do QG/1a. D.I., o Núcleo da Vila Militar fará uma sessão Especial como parte da "Semana Espírita de Kardec". Durante a sessão a professôra Maria Rosa Cavalcanti fará uma palestra sôbre o tema "Influência do Espiritismo na Educação da Humanidade".

2. Sábado, dia 8, às 17 horas, haverá reunião ordinária da diretoria da CMEB, na sede da Rua do Lavradio, 74, 1.º.

3. Domingo, dia 9, às 10 horas, na sede da Rua do Lavradio, o professor Pastorino fará, durante o Culto Espírita, uma palestra sôbre tema Evangélico.

*Clube Militar*

*Secretaria - Carteiras Sociais* — Encontram-se na Secretaria, à disposição dos interessados, as carteiras dos sócios abaixo discriminados:

*Sócios Efetivos* — Abdon Abbott do Amaral, Agenor Coelho de Souza, Alberto Almeida de Rezende, Alvaro Augusto de Souza Filho, Antônio Pereira Damasceno, Antônio Vitalino Sobrinho, Apolônio Ignácio da Silva, Benedicto Alves da Silva, Carlos Henrique de Azevedo Werneck, Custódio Geraldo Ferraz de Barros, Euclides Tavares Lopes, Fausto de Mendonça Castro, Francisco Alberto Torres do Nascimento, Francisco Carelli do Prado, Francisco José de Abreu, Honório do Nascimento, João dos Santos Pessoa, José de Barros Cabral Filho, José Carlos de Carvalho, José Imperiano de Lucena, José Inácio Pontes, José Vilhena Bittencourt, Julinno Caldeira de Oliveira, Luiz Renato Dantas Machado, Marcello da Gama Almeida, Mário da Silva Ramos, dr. Mauro Miguel Corrêa Romero, Raymundo Cunha, Salvador Coelho Tavares, Sérgio Gonçalves Landeiro, Sylvio Dias da Motta.

*Sócios Afins* — Aydil de Lourdes Silva, Ayrton Ignácio da Silva, Clotilde Maria da Silva, Franklin Silva Ramos, Guiomar Rosa do Nascimento, Izabel Thereza Ramos, Jorge do Nascimento Filho, Lindomar Medeiros Lopes, Margareth da Silva Ramos, Maria Thereza de F. C. de Souza, Maria Medeiros Lopes, Myrian Pimentel Romero, Nahir Antunes Vitalino, Nancy de Oliveira Werneck, Nympha Magalhães de Lucena, Presciliana Lopes F. de Barros, Sueli Magalhães de Lucena, Talita de Oliveira Almeida, Yacy Rezende O. Almeida.

*Flâmulas Militares* — Estando o Clube Militar cogitando de organizar uma sala para colecionar flâmulas das Fôrças Armadas, nesse sentido, faz um apêlo a tôdas as Unidades do Exército, da Marinha e da Aeronáutica para enviarem as suas respectivas flâmulas acompanhadas de dados descritivos.

*Reunião de Condôminos* — Realizar-se-á dia 11, às 16,30 horas, no 3.º andar do Clube Militar uma reunião dos condôminos do edifício de apartamentos da Rua Marquês de Abrantes, 171.

*Departamento Recreativo - Desfile de Modas Bangu* — Amanhã, sábado 8, às 23 horas. Traje rigor. Cavalheiros: Smoking ou Summer. Militares: 3.º ou 4.º uniforme para o Exército e correspondente para a Marinha e Aeronáutica. Reserva de mesas, no Departamento Recreativo, a partir das 14 horas.

*Departamento Cultural - Divisão de Cultura Artística — Curso de Ballet* — Acham-se abertas as inscrições para o Curso de Ballet dirigido pela professôra Leny, no horário de 8 às 9 horas, às 3as. e 5as. feiras.

*Círculo de Oficiais Intendentes das Fôrças Armadas*

O presidente do Círculo de Oficiais Intendentes das Fôrças Armadas, firmou a seguinte circular:

"Em cumprimento ao que preceitua o art. 49, convoco, nos têrmos do n. 1 do art. 38, tudo dos Estatutos do Círculo de Oficiais Intendentes das Fôrças Armadas, reunião da Assembléia Geral para o dia 14 de outubro do ano em curso, às 17 horas, na sede do Círculo, sito no Quartel-General de Intendência, 5.º andar, sala 527, em São Cristóvão; retoria e conselho fiscal (n. 1 do art. 47 do Estatutos), o

Já estando em cogitação a eleição de nova diretoria, e para que o pleito a realizar-se alcance o tradicional brilho, a diretoria avisa aos consórcios que o voto poderá ser enviado à Comissão Escrutinadora em sobrecarta fechada, no verso da qual dever-se-á pôr o nome e a assinatura do eleitor (Art. 48 dos Estatutos), o qual será apurado, desde que recebido até às 20 horas do dia das eleições (art. 57). (a) General Luiz Martins Chaves, presidente.

## FALECIMENTO

Cel. Zenon Silva — Faleceu ontem, em São Paulo, aos 44 anos de idade, o cel. Zenon Silva, que servia no Estado-Maior do Exército, devendo o corpo ser transportado para esta capital, saindo o féretro da Capela de Santa Terezinha, na Praça da República, às 18 horas, para o cemitério de São Francisco Xavier. Apesar de se tratar de oficial bastante jovem, o coronel Zenon Silva contava com brilhante e larga folha de serviços, inclusive como membro da FEB na última grande guerra e em missões importantes em diversos paises, entre os quais, ùltimamente, o Paraguai.

# BOLETIM DA DIRETORIA GERAL DO PESSOAL DO EXÉRCITO

O. G. DO EXERCITO — CAPITAL FEDERAL, 6 DE OUTUBRO DE 1955

BOLETIM INTERNO N.º 225

Para conhecimento desta Diretoria Geral, Diretorias subordinadas e devida execução, publico o seguinte:

APRESENTAÇÃO DE OFICIAIS

Infantaria

Coronéis Argens do Monte Lima, do Q. G.-1.ª D. I., por ter sido promovido e ficar adido ao Q. G.-1.ª D. I., adido como se efetivo fôsse, aguardando classificação; Melchiades da Silva Tavares, da 6.ª C. R., por ter sido nomeado chefe da 6.ª C. R., e ter entrado em trânsito. Tenentes-coronéis: Godofredo Rocha, da Es. C. E. M. E., por ter sido classificado na Es. C. E. M. E.; Gabriel Soares Marroig, da D. G. P., por ter sido promovido e ficar adido, aguardando classificação. Majores: Antônio Carlos Taborda e Silva, da D. G. S. M., por ter sido transferido do Q. O. para o Q. S. G., ter sido nomeado para servir na D. G. S. M., e ter vindo gozar o restante do trânsito, nesta capital; Ivan Lobo Mazza, do D. G. A., por ter sido promovido e aguardar classificação; 1.º tenente Q. A. O. José Fantoni, da D. G. P., por ter sido promovido ao pôsto atual. 2.ºs tenentes: José Maria Lopes da Costa Bustamante, do 2.º B. I. B., por ter sido promovido e ficar adido aguardando classificação; Luiz Henrique Maia, do R. Es. I., por ter sido promovido; Cornélio Rodrigues de Carvalho, da D. G. S. M., por ter sido promovido e aguardar classificação; José Ribamar Torres Teixeira, do R. Es. I., por ter sido promovido ao pôsto de 2.º tenente do Q. A. O., e ficar adido aguardando classificação; Seraphim José de Oliveira, do R. Es. I., por ter sido promovido, incluído no Q. A. O. e ficar adido aguardando classificação; Pedro Francisco de Paula, do R. Es. I., por ter sido promovido, incluído no Q. A. O. e ficar adido aguardando classificação.

Cavalaria

Coronel Oswaldo Dealtry, do D. G. A., por ter sido promovido. 1.ºs tenentes Q. A. O.: João Maria Ferreira, da D. G. S. M. por ter sido promovido e excluído, ficando adido aguardando classificação; Ubirajara de Sena, do 3.º B. C. C., por ter sido promovido ao pôsto de 1.º tenente e aguardar classificação.

Artilharia

Major Pedro Magessi Susine Ribeiro, do R. Es. A., por ter sido promovido e ficar adido no R. Es. A., aguardando classificação. Capitão Jovaldo Ferreira Dias, do 2.º G. A. Cos., por ter deixado as funções de ajudante de ordens do general de brigada, Oscar de Barros Falcão, e ter sido classificado na 2.ª B. O. C. e Fortaleza de São João. 1.ºs tenentes Q. A. O. Antônio de Barros Collares, da D. G. P., por ter sido promovido ao pôsto de 1.º tenente: José Ramos do Nascimento, da Es. I. E., aguardando classificação; Waldemar Aguiar, do Grup. Leste, por ter sido promovido e ficar adido até aguardar classificação. 2.ºs tenentes Q. A. O.: Bento Trindade da Fonseca, da Es. T. E., por ter sido promovido ao pôsto atual: Alfredo Briggi Mançu, de D. C. M. M., por ter sido promovido, por decreto de 25-IX-55 e ter ficado adido ao D. C. M. M., aguardando classificação: Paschoal Allevato, do 1.º R. O. 105, por ter sido promovido e ficar adido aguardando classificação; Armando Durval Câmara, do 1.º R. O. 105, por ter sido promovido e ficar adido ao 1.º R. O. 105, aguardando classificação; Geraldo Vianna Emery, do 1.º R. O. 105, por ter sido promovido, e ficar adido aguardando classificação; José Ferreira de Souza, da Es. M. M., por por ter sido promovido ao pôsto atual e ficar adido aguardando classificação; Biagio Fusco, da Es. I. S., por ter sido promovido ao pôsto atual e ficar adido a Es. I. E., aguardando classificação; Mário dos Santos, da D. P. S., por término de 60 dias de licença para tratamento de saúde; Luiz de Moura Costa, da D. G. P., por ter sido promovido, incluido no Q. A. O. e permanecer adido aguardando classificação.

Engenharia

Major graduado: Ayrton Esteves Villas, do B. Es. E., por ter sido graduado no pôsto de major, a contar de 25 de julho de 1955, e permanecer adido como se efetivo fôsse, aguardando classificação. Capitão Mário Alcidio Lang Ferreira, da Guarnição de F. Noronha, por regressar a Fernando de Noronha, por conclusão de dispensa. 2.ºs tenentes: Antônio Luiz dos Santos, da Cia. Es. Com., por ter sido promovido, ter sido desligado da Cia. Es. Com. e ficar adido aguardando classificação; Josué Dantas Martins Filho, do Pq. C. M. M. Com., por ter sido promovido e ficar adido aguardando classificação;

Intendência

Coronéis Oscar Garnier da Silva, da C. O., por ter sido promovido ao pôsto atual; Januário João Del Ré, do E. M. E., por motivo de promoção; Antônio Rodrigues Palmas, do E. C. T., por ter sido promovido ao pôsto atual; Avelino Camargo, da Es. A. O., por ter sido promovido ao pôsto atual; Hypólito Brissac, da D. G. I. E., por haver sido promovido e ficar adido à D. G. I. E., aguardando classificação; Agenor de Carvalho Peixoto, da D. G. I. E., por ter sido promovido ao pôsto de coronel e ficar adido à D. G. I. E., aguardando classificação; Rui de Belmont Vaz, do D. G. A., por ter sido promovido ao pôsto atual e ficado adido ao D. G. A., aguardando classificação; Saturnino Lange, da D. G. I. E., por ter sido promovido ao pôsto atual. Tenentes-coronéis: José Amaro de Oliveira Rego, da G. M. C. O., por ter sido promovido ao pôsto atual; Altair Toledo Cabral, do E. C. T., por ter sido promovido e aguardar classificação, ficando, porém, adido ao E. C. T., como se efetivo fôsse; Raymundo Ubaldo Monteiro Figueira, adido à D. G. P., por ter sido promovido, por decreto de 25 de setembro de 1955, publicado no D. O. de 1.º de outubro de 1955; Majores: Layr Rodrigues Peixoto, da D. G. Eng., por ter sido promovido ao pôsto atual; Lourival Açucena de Araújo, da D. C. I. P., por ter sido promovido: Carlos Cesar de Siqueira Dias, da P. C. I. P., por ter sido promovido; Carlos Cesar de Siqueira Dias, da P. C. I. P., por ter sido promovido e continuar no gôzo de licença especial; Alamiro Gonzaga Xavier de Brito, da P .C. I. P., por ter sido promovido e continuar adido à P. C. I. P., aguardando classificação; Acoris de Albuquerque, da F. C. E., por ter sido promovido ao pôsto atual; José de Jesus Lopes, da Es. A. O., por ter sido promovido ao pôsto atual, por decreto de 25 de setembro de 1955. Capitão Milton Pereira Fortunato, do H. G. S. Paulo, por ter sido dispensado, por 8 dias, pelo sr. general ministro da Guerra e vir passá-los no Rio. 2.ºs tenentes: João Reynaldo de Oliveira, do 1.º R. O. 105, por ter sido promovido ao pôsto atual e estar adido aguardando classificação; Waldyr Moraes, do 1.º R. I., por ter sido promovido ao pôsto atual e estar adido aguardando classificação.

Saúde

Coronéis médicos drs. Annibal Olympio Medina de Azevedo, da D. G. S., por ter sido promovido ao pôsto atual; João Gonçalves Tourinho Filho, da D. G. S., por ter sido promovido ao pôsto atual. Tenente-coronel médico dr. Luiz Didier, da D. G. S., por ter sido nomeado representante da 2.ª D. Tec., junto a Comissão de Melhoramentos do H. C. E.

Veterinária

Tenente-coronel Stoessel Guimarães Alves, da Es. I. E., por ter sido promovido ao pôsto atual.

Técnico

Tenente-coronel Luiz Marçal Ferreira Filho, da D. Eng., por ter sido nomeado professor em comissão na Es. T. E.

AGREGAÇÃO

De acôrdo com o disposto na letra "j" do art. 8.º da Lei número 2.370, de 9 de dezembro de 1954, combinado com o n.º 6 do Decreto n.º 30.955, de 7 de junho de 1952 e letra "e" do artigo 24 da Lei n.º 1.316, de 20 de janeiro de 1951: — Ao respectivo Quadro, o coronel da Arma de Artilharia, Ernesto Geisel. De acôrdo com o disposto na letra "a" do artigo 8.º da Lei n.º 2.370, de 9 de dezembro de 1954: — Ao respectivo Quadro, o 1.º tenente do Quadro Auxiliar de Oficiais, Arma de Infantaria, Sabino Moacyr de Souza.

MOVIMENTAÇÃO

Intendência

**Transferência** — Por necessidade do serviço: Q. G. da 1.ª D. C., o 1.º tenente Bartolomeu da Silva Filho, do Nu. Div. Aé. T. 13.ª Cia. Com., o 1.º tenente Laurindo Magrini, do Nu. Div. Aé. Terrestre. Diretoria Geral do Pessoal, o 1.º tenente Aldir Madeira de Matos, da 14.ª Cia. Int.

**Retificação de Transferência** — Por necessidade do serviço: E. R. S.-7.ª R. M., de ordem do sr. ministro, o 1.º tenente Q. A. O., Pery Moacyr Ferreira, do E. R. F.-8.ª R. M.

**Anulação de transferência** — Por necessidade do serviço: 14.ª Cia. Com., o 2.º tenente João Cruz Gomes Filho, da 14.ª Cia. Int. 13.ª Cia. Com., o 2.º tenente Dorival José Venegas, da 3.ª C. D. S.

Técnico

Nomeação — Por necessidade do serviço: Professor em comissão da Escola Técnica do Exército, o tenente-coronel Odyr Pontea Vieira. Instituto Militar de Tecnologia, sem prejuizo de suas funções de professor em comissão na Escola Técnica do Exército, o tenente-coronel engenheiro industrial e metalúrgico, Waldemar de Lima e Silva.

PASSAGEM À DISPOSIÇÃO

Do Estado-Maior das Fôrças Armadas, para serem aproveitados na organização dos Núcleos de Comando das Zonas de Defesa, os seguintes oficiais do Quadro de Estado-Maior do Exército:

Infantaria

Coronel João Armindo Corrêa da Costa. Tenentes-coronéis: Domingos José Fedulo; Francisco Esteliano Bastos de Aguiar; Lúcido de Arruda; e Antônio Augusto Gomes Tinoco. Major Armando Barcellos.

Cavalaria

Tenentes-coronéis: Agostinho Teixeira Cortez; Hélio Barbosa Brandão, e Clovis Bandeira Brasil.

Artilharia

Coronel Luiz Carneiro de Castro e Silva. Tenentes-coronéis: Carlos Camuyrano; Alcy Sousa Palmeira; Maelmo de Faria Mascarenhas e Lemos; e Lauro Moutinho dos Reis.

Engenharia

Coronel Antônio Coimbra. — Do Ministério da Aeronáutica, de ordem do ministro, continuando adido como se efetivo fôsse no R. Es. I., até que se regularize sua situação, o capitão da Arma de Infantaria, Joaquim Luiz Seixo de Brito.

PERMISSÕES

Concedidas por esta Diretoria Geral para passarem parte dos trânsitos: Nesta capital, ao 2.º tenente de Inf. Paulo Américo dos Reis, transferido para o Btl. de Gdas. Em Curitiba, Pôrto Alegre e Rio de Janeiro, ao 2.º tenente de Inf. Luiz Augusto Sommer de Azambuja, transferido para o Btl. de Gdas. Nota n.º 287 Gabinete. Nos Municípios de Dourados e Campo Grande, ao major de Cav., Pedro Henrique Cavalcante, transferido para a 30.ª C. R. Em Juiz de Fora, Minas, ao major Gilberto Pereira Viana, nomeado para servir no Q. G. da 4.ª R. M. Em Fortaleza, Est. do Ceará, ao cap. Edisio Gomes Facó, transferido para o Q. G. da 10.ª R. M. Em João Pessoa, Est. da Paraíba, ao cap. de Inf. Rubem Perrotti Barbosa, transferido para o 15.º R. I.

DESLIGAMENTO

De adido a esta Diretoria Geral, o capitão da Arma de Infantaria, Rodolpho Luiz Bitencourt, por ter seguido destino. De adido a esta Diretoria Geral, o 2.º tenente da Arma de Engenharia, Julio Maria de Matos Barroso, que entra em trânsito, a partir de 4 de outubro de 1955.

*A HISTÓRIA DO CRUZEIRO DE UM "YATCH" PELOS MARES DO SUL DO PACÍFICO*

# TAHITI, O PARAÍSO ESCONDIDO

GEORGE T. EGGLESTON

## CAPÍTULO V

***Moorea, a ilha dos reis Pomare — Turia e suas lendas — O Kearsaint e a revanche dos nativos...***

Vista de Tahiti, Moorea é sempre uma sombra avermelhada entre céu e terra. De perto, entretanto, suas côres principiam a ser descobertas, revelando-se de um verde muito mais verde que sua irmã. Levanta-se do mar com uma arrogância que nos recorda o penêdo de Gibraltar e tem cadeias que nos fazem pensar na Sierra Nevada.

Nossas cartas descreviam a ilha como "um triângulo equilátero quase perfeito, possuindo cada lado oito milhas de comprimento e todos três cercados por uma barreira de recifes, entre cujos intervalos velejava-se até as inúmeras enseadas de Moorea. Ao Norte da ilha encontram-se duas profundas baías, batizadas como Papetoai e Paopao, portos acolhedores e preferidos pelos que aportam a Moorea. São separadas apenas pelo monte Rotui, cuja altitude mais elevada atinge 2.884 pés. O melhor marco para os navegadores que se aproximam de Papetoai é o casco do cruzador francês *Kearsaint*, a Oeste da barra.

Apesar de ser a única porção de terra à vista de Tahiti, Moorea é uma ilha isolada e perdida. É difícil imaginar-se que há um século atrás, como sede da casa real dos Pomares, lá vivia uma florescente população em grande intercâmbio náutico com a ilha maior. Muitos navios mercantes buscavam Moorea, tomando parte ativa sua tripulação nas intrigas da côrte, sistema mais adequado para a obtenção de vantagens no comércio com os nativos. Com a queda da dinastia Pomares, Moorea decaiu e hoje nada mais é que um pouco do cair do sol, visto de Tahiti. Uma lancha vai a Papeete duas vêzes por semana, um funcionário francês mantém o pôsto de Afareaitu e um punhado de nativos e brancos se espalha pelo território.

Que experiência emocionante deve ter sido a de Melville, em 1843, ao introduzir-se junto à côrte da Rainha Pomare IV. Em "Omoo", seqüência do seu livro "Typee", Melville narra como uma linda áia, de tez morena, o conduziu até a sala do trôno. Lá, descalça, uma matrona envolta em tecido azul, quarentona, jazia num ambiente dos mais estranhos e pitorescos. Ao lado de variados e custosos objetos, procedentes dos mais distantes recantos do globo e dispostos numa desordem espantosa, viam-se simples artigos de manufatura nativa. Candelabros e pratarias, cestos e anzóis, sextantes e escrivaninhas, lanças e móveis de bambú, atestavam a promiscuidade reinante no ambiente.

Os objetos de procedência estrangeira eram presentes de potências e firmas comerciais interessadas em negociar com a ilha. A maioria estava danificada, tendo Melville reparado em um valioso folio todo manchado pela água de inúmeros côcos, recentemente abertos.

O primeiro dos Pomare, o mais proeminente chefe de Tahiti, foi apresentado ao Capitão Cook como Otoo. Otoo se transformaria no Pacífico em um novo Constantino, recebendo os primeiros missionários ingleses em 1797, convertendo-se e obtendo com o auxílio dos pastores uma notável ascendência sôbre os outros chefes locais. Otoo, posteriormente, mudaria seu nome para Pomare I e morreria levando todo seu povo para a doutrina cristã.

O restante dos Pomare não atingiu a celebridade do primeiro líder da clã. Pomare II empreendeu inúmeras guerras religiosas, enquanto Pomare III morreu ainda criança. Sua irmã, Aimata, subiu ao trono com o título de Pomare IV, reinando até a data de sua morte, em 1877. Acusada de infidelidade conjugal foi expulsa da comunidade religiosa, marcando o início da decadência de Moorea, anexada à França por uma esquadra, em 1880, quando reinava o último dos Pomare.

O "Viator", ancorou com exclusividade absoluta em Papetoai, fazendo com que quase nos sentíssemos donos da ilha. Mas, no dia seguinte, verificamos que a baía de Papetoai não é um sítio tão deserto como supunhamos. Três famílias — Kellum, Wessel e Philips — residem habitualmente na ilha, mas achavam-se fora, em férias, quando de nossa chegada. A baía estava entregue a Turia, uma comissionada pelas famílias, que logo procurou-nos para oferecer hospitalidade e a doca particular dos Philips.

**Iwvia, apesar de conhecer a Europa e América, jamais abandonou sua ilha querida. E' uma excelente pescadora.**

Turia já estivera em Nova York, Londres e Paris, várias vêzes, mas sempre retornava a Moorea cuja segurança e paz amava mais que qualquer outra coisa no mundo. Construíra a casa em que residia na companhia do irmão, tôda em estilo e desenho puramente nativo, de fazer inveja a qualquer arquiteto moderno pelo confôrto e soluções encontradas.

Na sua voz musical, Turia, contou-nos muita coisa sôbre a sua ilha. Falou do pico Monaputa, que possui uma caverna nas proximidades do seu cume, cuja origem é explicada por uma lenda que atribui a fenda ao gesto guerreiro de um deus tahitiano, armado de possante espada. Contou-nos também de Tohiéa, a montanha catedral, que se ergue sôbre as crateras dos vulcões adormecidos que geraram Moorea, assim como do folclore pitoresco que narra as aventuras do lépido e brincalhão O-tu-one-iti, deus famoso nas lendas polinésias. Esta figura divertia-se cavando vales e derrubando montanhas, durante a noite, premido pela maldição que o condenaria a transformar-se num peixe voador, caso não completasse sua tarefa até o amanhecer.

Foi Turia quem também nos explicou o interessante recurso adotado pelos nativos para narcotizar os peixes, graças a noz da barringtonia. Outra gostosa história sua girava em tôrno da súbita aparição, um belo dia, de gigantesca raia, medindo vinte pés de comprimento e que recebeu o apelido de Oscar.

Muito alegre, ela dava verdadeiros "shows" no meio da baía, saltando e distribuindo repuxos com sua violentas rabanadas sôbre as águas tranqüilas.

Em companhia de Harry e de outro jovem Timi, lancei-me à conquista de Paopao, que segundo a tradição poderia ser alcançada por terra, através de um túnel que varava a parede rochosa de recifes que separa as duas baías. Timi II tocava harmônica muito bem, mas como guia foi um desaponto. Após parlamentar com alguns nativos que encontramos nas proximidades do local onde deveria principiar a trilha para o famoso túnel, ensaiou uma série de gestos desesperados e vendo que não nos conseguia demover, ergueu os ombros e marchou adiante. O que foi esta malfadada excursão, nem vale a pena recordar. Nós dois e o guia regressamos mais mortos que vivos, arranhados e vencidos pelos recifes.

Nossos últimos dias em Moorea foram dedicados à pesca, em companhia de Turia, à caça e à confecção de velas para a canoa do "Viator". Estas dependeram da única máquina de costura (pre-histórica) que havia nas vizinhanças, em Papetoai, onde a localizamos na cabana de uma nativa idosa — Mamãe Hubbard. Na volta de sua casa passamos pela aldeiola, com sua escolinha e um canhão retirado do *Kearsaint*, em cujo cano as crianças brincam. Timi II, aliás, com sua harmônica, organizou um côro para interpretar a canção popular que goza os franceses por terem encalhado com o cruzador, nos recifes, em dia de bom tempo e mar excelente. O primeiro verso desta sátira musical diz mais ou menos o seguinte:

"Tahitiano veleja um bote de [madeira
Francês uma canoa de ferro
Francês bateu com orgulho [no recife
Tahitiano passou tranqüilo por [êle..."

# GINA LOLLOBRIGIDA NA CORDA BAMBA

Thomas Wiseman

PARIS. — Fiquei quase encabulado. Almoçava no restaurante Fouquet, ao ar livre, nos Campos Elíseos, quando uma bela mulher de cabelos escuros sentou-se duas mesas adiante da minha.

Seu rosto e sua silhueta conseguem fazer-me esquecer o almôço. Olho para ela continuamente e penso que deveria estar no cinema. Como é que uma mulher assim não é estrêla do cinema? Será possível uma coisa dessas? Ela não toma conhecimento da minha pessoa e lê uma revista.

De repente levanta os olhos da leitura, olha para mim e convida-me com um gesto a sentar-me à sua mesa.

Sem dúvida ela me conhece, presumivelmente eu deveria conhecê-la.

PONTO VITAL

Levanto-me e vou para a sua mesa. Quem é ela? penso desesperadamente.

Depois, à medida que me aproximo de sua mesa, vejo o ponto vital que a identifica. A revista que segura está aberta em uma página de fotografias de Gina Lollobrigida (consigo até ler o nome em letras garrafais).

Súbitamente, identifico-a. Mulher alguma deixaria o almôço para mais tarde, para estudar intensamente as fotografias de Lolló, a não ser ela própria.

Parece imperdoável não reconhecer a maior estrêla do cinema italiano, logo à primeira vista. Ela é tão conhecida quanto a Tôrre de Pisa e seu nome foi mais repetido do que o de Nero, o incendiário. Mas eu *tenho* uma desculpa.

HÁ TANTAS...

Parece haver *tantas* Lollobrigidas nestes dias. A primeira vez que estive com ela, no Cirque d'Hiver, em Paris, pensei estar maluco: havia seis Lollôs, tôdas vestidas iguaisinhas a ela, tôdas na mesma atitude e com o mesmo penteado.

Estaria o govêrno italiano fabricando Lollobrigidas em série? Ou minha cabeça estava deteriorando?

Não era nem uma coisa nem outro. Lollobrigida, que está filmando em Paris o já famoso filme "TRAPÉZIO", é uma moça decididamente da terra firme. Portanto, seis artistas-comparsas são necessárias para a filmagem dos números de circo.

Todo êsse "team" de cópias, incluindo um homem, devidamente acolchoado nas partes adequadas, são perfeitamente confundíveis com a estrêla, a qual representa exclusivamente (e a pêso de ouro) sòmente em terra firme.

Aconteceu que tôdas as vêzes que Lollobrigida se afastava de mim, no circo, eu era obrigado a perguntar aos ajudantes da filmagem qual era a verdadeira atriz Lollô, com a qual eu estava fazendo uma entrevista. Por duas vêzes, dirigi-me a pessoas idêntivas a ela!

Para dificultar minha tarefa, tôdas as moças no interior do circo usavam o penteado da Lollô e procuravam imitá-la em tudo. Fiquei tonto.

SALTO ESPANHOL

Percebia o meu engano quando as moças não respondiam a perguntas dêste gênero: "Diga-me, qual é sua impressão sôbre a sua legião de admiradores?" Elas se afastavam olhando-me como se eu estivesse doido. E durante alguns instantes eu também receei perder o senso normal das coisas.

Aquela hora de almôço, enquanto a moça n. 3 estava dando piruetas e executando o Salto Espanhol, a verdadeira Gina Lollobrigida olhava para seu lindo rostinho impresso na revista. Muita coisa, naquela página, ela não aprovava. Havia uma pôse, principalmente, com a qual ela não se conformava. Já fizera protestos veementes contra aquela fotografia tirada de costas em um dos seus treinamentos de salto na rêde.

"NÃO É LOLLÔ"

Gina demonstra sempre um profundo interêsse pelas chapas dos fotógrafos que a procuram. Antes da publicação faz questão de ver todo o material e opinar. Uma está muito grande, outra muito pequena, outra foi tirada em uma pôse pouco conveniente, esta não se parece nada com ela. Enfim, consegue perturbar todo seu séquito — que se compõe normalmente de uma camareira, um cabeleireiro, um ensaiador e o marido.

Mirko recomenda: "Por favor, não deixem que Gina se interesse demais pelas fotografias enquanto trabalha. Esquece-se do resto e acaba tendo que trabalhar em ritmo acelerado".

Lollobrigida justifica lògicamente sua atitude. Para ela é da máxima importância controlar todo o material, pois trabalha com seu corpo e com seu rosto, que são sua maior publicidade e todo seu capital.

Em "Gina Lolobrigida na corda bamba"

PIRUETAS

Acompanhei Gina ao local da filmagem depois do almôço. Descansou um pouco e depois começou o trabalho. Filmava-se uma cena de acrobacia. Na verdade, ela nada tinha a fazer senão segurar na ponta de uma corda e deixar-se girar, pois já havia sido preparado um dispositivo especial que proporcionaria o movimento sem que ela fôsse obrigada sequer a tomar o impulso.

Apesar da simplicidade da coisa, Gina criava problemas. Até o mais do que paciente Carol Reed já estava começando a dar sinais patentes de exasperação.

"Gina, querida", continuava a dizer, "é tão simples. Veja como aquela moça faz e coloque-se na mesma posição. E' só segurar a corda."

Mas a querida Gina encontrava muitas dificuldades. Começavam os comentários e as opiniões. Gina queria que arranjassem outra para a cena, "não sou acrobata", dizia.

A perspectiva de arrumar uma sétima Gina não era das mais agradáveis para o diretor.

Os comentários aumentavam: "Ela não pode fazê-lo, não tem músculos". "E você queria que ela tivesse músculos também?" "E para isso nem precisa tê-los. E' tão simples!" "Imagine se ela tivesse que fazer o truque indiano, hein?"

Finalmente, Gina tentou e conseguiu exatamente o que Carol Reed queria. Todos bateram palmas e a alegria foi geral. Até Burt Lancaster sorria feliz para Lollô: fato justificável, pois sua companhia está produzindo o filme, cujo preço vai a um milhão de libras.

Havia alguém, no entanto, que não parecia estar tão contente; a atriz mexicana Katy Jurado, uma pequena de talento, talvez tão bonita quanto Gina.

Mais tarde, quando jantávamos, Katy se virou para mim e disse: "Aquela Lollobrigida!" E quase engasgou.

Bebeu uma taça de champanha, para voltar ao normal.

RECLAMAÇÕES

"Sabe", dizia-me Katy, "Eu disse a Carol Reed: "Sr. Reed, por favor, deixe-me abandonar o filme. Devolvo-lhe o dinheiro que já me pagou. Não estou contente, a Lollobrigida pensa que é tudo, os outros não são nada. O senhor sempre a põe em frente da câmara, sr. Reed, e eu fico sempre atrás."

A Lollô, ao que dizem, jamais deu ouvidos às pequenas intrigas e não tem absolutamente espírito de vingança. A não ser quando a obrigam a pagar alto impôsto de renda. Aí fica furiosa.

Katy Jurado engoliu uma aspirina e continuou:

"Não tenho espírito de vingança contra outras atrizes, tudo isso é inventado. Se uma atriz é melhor do que eu, só tenho admiração por ela; e se é inferior a mim, não tenho motivos para invejá-la. Por que tenho êxito? Porque tenho vontade de melhorar e de trabalhar e algum talento".

"No entanto, a modesta Lollô não é exatamente o que parece. Quando se enfurece é um perigo. Certa vez devolveu a um produtor todos os presentes que êle lhe havia dado para conseguir dela um contrato."

NA COVA DOS LEÕES

Na próxima semana será filmada uma cena de um leão que foge de sua jaula. Tôdas as precauções serão tomadas para proteger La Lollô e La Jurado da fúria do selvagem.

Mas será que alguém pensou em proteger o leão de La Jurado e de La Lollô?

# FLAGRANTES de J. J. & J.

## ELEITOR

Ontem, na Galeria Cruzeiro, a multidão era enorme acompanhando os cartazes da apuração. Quando um alto-falante instalado perto começou a anunciar o último resultado apurado até aquela hora (13 horas), fêz-se um respeitoso silêncio. O docutor leu, por último o nome do sr. Plínio Salgado. Foi quando alguém aplaudiu frenèticamente e berrou um "viva Plínio!"

Todos se voltaram para descobrir, curiosos, aquêle eleitor do ex-chefe integralista. E uma gargalhada explodiu:

Era um entregador que conduzia, numa bicicleta, um jacá cheio de galinhas.

✚

## FAQUIR DE SORTE

O faquir Urbano andava com casa vazia, por fôrça do mercado demasiado explorado, últimamente. Com o início dos trabalhos de apuração, entretanto, o nosso "Correio" e a "Rádio Relógio" instalaram um grande "placard" na sobreloja onde o jejuador funciona, fazendo com que a atenção popular fôsse despertada para o abandonado Urbano. Em três dias o homenzinho tem ganho o que não conseguira em 35 de barriga vazia...

## O "MAIS MAIOR"

A cédula única trouxe sérios problemas para o eleitorado de cabresto do interior que, ante as inesperadas dificuldades surgidas com a reforma eleitoral, correu até seus cabos para socorrer-se e pedir explicações sôbre como votar a 3 de outubro. Certo chefete de Minas, às voltas com um pelotão de eleitores analfabetos, não teve dúvidas e recomendou o sinal da cruz "nos dois nomes mais maió do papelzinho" (Juscelino Kubitschek e João Goulart).

Iniciada a apuração, no município apareceram várias cédulas com sinais da cruz nos dizeres: "Para Presidente da República" e "Para Vice-Presidente da República".

Os dois, realmente, eram os "mais maió" da cédula...

✚

## ATENÇÃO VILARINHO!

Os Jotas podem anunciar hoje o próximo início (24 a 30 do corrente) da Semana Antialcoólica, que terá o apoio do Departamento Nacional da Saúde e do sr. Manoel Barcelos (será o da ABR?!) Nesse sentido está sendo pedida, pela comissão organizadora, a colaboração de todos os valores da imprensa, literatura, rádio, etc.

## O CACHIMBO DA PAZ

Quando Adolfo Celi rompeu seus compromissos com o TBC não houve bom mexeriqueiro que atribuisse esta atitude à contratação de Maurice Vaneau. Posteriormente, Celi desmentiu êsses boatos, explicando os motivos que o levavam a formar sua própria companhia. Se dúvidas ainda pairassem sôbre o caso, estas seriam desanuviadas por todos que vissem, quarta-feira, à meia-noite, a mesa redonda reunida no ponto preferido pela classe teatral, em Copacabana — a "Gôndola". Lá estavam, fumando o cachimbo da paz, em tôrno a suculentas pizzas, Celi, Tônia, Vaneau e Margarida Rey.

✚

## BÔLSA ELEITORAL

A bôlsa eleitoral dêste renhido pleito funciona na "A Brasileira", onde elevado número de apostas vem sendo fechadas desde o sábado passado. Houve mesmo um fervoroso adepto do sr. Ademar de Barros que casou, à vista, cem mil cruzeiros, com um juscelinista que a estas horas já deve andar festejando por conta...

✚

## A RECOMPENSA DO HERÓI

No dia das eleições, Maneca estava cômodamente instalado num bonde lá no Leblon. Ainda ostentava no rosto a marca do seu primeiro goal contra o Flamengo. Ao seu lado, uma bonita moça (de olhos azuis) sorria (para êle). Era a recompensa justa do herói.

# BILHETES NORTE-AMERICANOS

NEWELL ROGERS

## SACARINA E AÇÚCAR

Um dia dêstes, o presidente Eisenhower aborreceu profundamente a indústria açucareira norte-americana. E' que se deixou fotografar colocando capsulas de sacarina em seu café. Depois, disse que estava usando sacarina a conselho de seu médico, pois "segundo o meu médico, o açúcar faz engordar".

Em conseqüência, os homens da indústria açucareira fizeram declarações à imprensa, segundo as quais "não há provas de que o açúcar artificial mantenha o pêso do indivíduo".

## CORRIDA

O "Royal Canoe Club", da Grã-Bretanha, desafiou o "North Shore Yacht Club", de Nova York, para uma corrida de "canoes". O desafio foi aceito e Lou Whitman, um campeão, foi convidado para organizar a equipe norte-americana. Acontece, porém, que nenhum membro do "North Shore Yacht Club" entende patavina de "canoes". A corrida será realizada em princípios de setembro próximo".

## CHAPÉU

Um grande fabricante de chapéus, dos Estados Unidos, anunciou, há dias, que iniciará a produção de um chapéu, imitação de palhas, feito de uma fibra sintética, que resultou da combinação de "petróleo, carbonato de cálcio, ar e água".

## PRÉ-FABRICADAS

De Houston, no Estado do Texas, partiu, há dias, para a Turquia, um cargueiro especialmente fretado para transportar 11 residências portáteis. Estas destinam-se a 40 norte-americanos que estão dirigindo as obras de construção, em solo turco, de um oleoduto de 720 quilômetros de extensão. As casas dispõem de ar condicionado, geladeiras, máquinas de lavar roupa e tudo o que há de mais moderno para o confôrto das donas de casa.

## ESPÔSAS COREANAS

As melhores espôsas, são elas norte-americanas ou...?

Essa pergunta surgiu em virtude de uma notícia, confirmada, aliás, segundo a qual os soldados norte-americanos estão se casando com jovens coreanas, na média de quatro por semana.

"Vamos enfrentar o problema — escreveu, um dia dêstes, uma mulher norte-americana, acrescentando: — "no final das contas, as mulheres coreanas são treinadas para agradar seus maridos".

Escreveu uma espôsa no "Chicago Daily News": — "Essas coreanas são charlatãs e os norte-americanos que se casam com elas também não prestam".

Perguntou outra espôsa: — "Seria uma espôsa coreana capaz de trabalhar para ajudar o marido norte-americano a dar a entrada de uma casa, sabendo que o marido está inteiramente sem dinheiro e quebrado?"

Escreve, porém, um ex-soldado norte-americano: — "A espôsa estrangeira, particularmente a oriental, cultiva as virtudes da cortesia, da delicadeza e da ternura em seu marido norte-americano com tamanha afeição, que as mulheres norte-americanas só teriam a ganhar se aprendessem...".

# Tome Nota

**Fairbanks Jr.**

**Douglas Fairbanks Junior continua em entendimentos com o govêrno turco para fazer um filme sôbre Kemal Ataturk, considerado fundador da moderna Turquia.**

**No filme "Sementes da Violência" ("Blackboard Jungle"), que foi vetado pela embaixadora Claire Booth Luce no último Festival de Veneza, há um número musical excelente, que abre e encerra o filme. Intitula-se: "Rock around the Clock".**

**Os grandes estúdios de Hollywood estão planejando promover festivais cinematográficos trienais para fazer frente aos festivais europeus.**

**O restaurante Le Bistro e o Scoth bar, que pertenciam a Pierre André Van Ryswick, uma das vítimas do incêndio do Vogue, voltaram a funcionar, esta semana, sob a direção da viúva.**

**"Mea Culpa, a bela música de Giraud e Rivgauche, que Annie Bérryer cantou em bonito estilo no "show" do Lido de Paris, foi gravado em disco Colúmbia por Leny Caldeira. A própria cantora é a autora da versão.**

**Depois que o presidente Eisenhower adoeceu, os cardiologistas norte-americanos viram aumentar fantàsticamente o número de seus consulentes e clientes. Na maioria homens de 40 anos que queriam e querem fazer um "check-up" geral.**

## UM DISCO POR DIA

**Alcides Geraldi**

*"CUMPRA SEU DEVER", samba-canção de Amério Seixas e Cesar Brasil, e "AINDA QUE EU QUISESSE", bolero de Carolina Cardoso de Menezes e Armando Fernandes; disco Odeon (13.885), na interpretação de Alcides Gerardi, com conjunto melódico de Norberto Baldauf.*

*Tanto o lado A (com a duração de 3' 11") como o lado B (com a duração de 2' 59") são músicas aceitáveis, embora nada nelas se encontre algo de original ou de classe. Apenas, não irritam. Alcides Gerardi, um bom e seguro intérprete, está correto. O acompanhamento melódico é que está excelente.*

*Disco regular.*

# O "PROFESSOR"

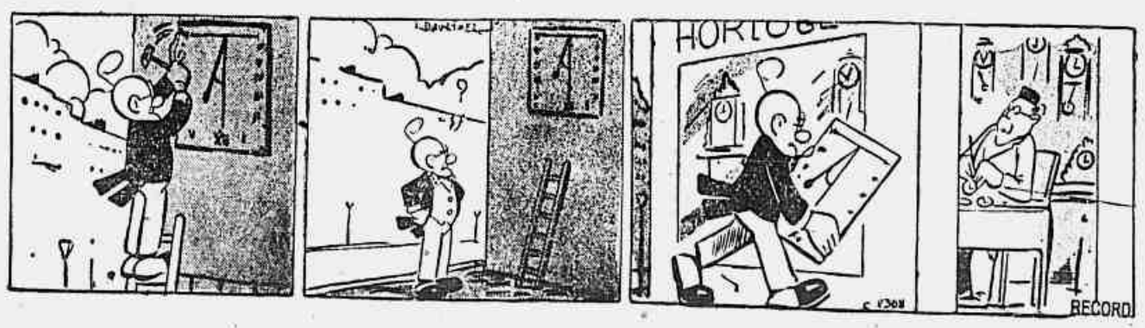


# Escola de Édipo

## PALAVRAS CRUZADAS

**PROBLEMA N.º 41**

**Mr. Ério — (Rio)**

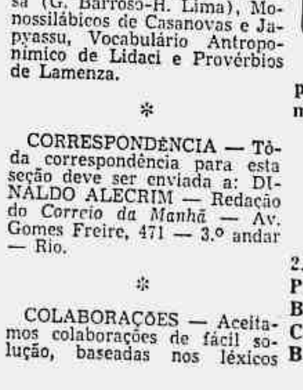

HORIZONTAIS:

1 — Pedra de moinho ou de lagar.
3 — Prisão; cadeia.
5 — Placa ou lâmina muito delgada.
7 — Ave da família dos Psitacídeos de cauda longa e pontuda (pl.).
8 — Famoso perfume indiano que é um óleo de pétalas de flôres sobretudo rosas.
9 — Mistura gasosa que constitui a atmosfera.

VERTICAIS:

1 — Negociata.
2 — Agravar com tributos.
3 — Parte anterior da cabeça.
4 — Formar em alas.
5 — Forma arcaica do artigo definido feminino.
6 — Pessoa exímia em qualquer atividade.

✲

DICIONÁRIOS — Nesta seção são adotados os seguintes léxicos: Pequeno Dicionário Brasileiro da Língua Portuguêsa (G. Barroso-H. Lima), Monossilábicos de Casanovas e Japyassu, Vocabulário Antroponímico de Lidaci e Provérbios de Lamenza.

✲

CORRESPONDÊNCIA — Tôda correspondência para esta seção deve ser enviada a: DINALDO ALECRIM — Redação do *Correio da Manhã* — Av. Gomes Freire, 471 — 3.º andar — Rio.

✲

COLABORAÇÕES — Aceitamos colaborações de fácil solução, baseadas nos léxicos adotados nesta seção. Os desenhos devem ser feitos em papel sem pauta e a tinta nanquim, de preferência em quadrados de 7 x 7.

✲

SOLUÇÕES DO NÚMERO ANTERIOR

Problema N. 40 — *Horizontais:* Acamar. Lavada. Are. Om. Ge. Aro. Aparas. Maduro. *Verticais:* Alagam. Carepa. Ave. Má. Adorar. Ramoso. Aru. Ad.

✲

SOLUÇÕES DO PROBLEMA N. 37

*Horizontais:* Refém. Ereto. Verar. Apá. Ga. Al. Oca. Rapaz. Aroma. Rasar. *Verticais:* Revigorar. Era. Fera. Etapa. Moralizar. Acará. Após. Ama.

# Xadrez

**O PROBLEMA DE HOJE**
**(de H. Hermanzon)**

**Pretas: 6 peças. Brancas: 8 peças. As brancas jogam e dão mate em dois lances.**

**A resposta, amanhã.**

* * *

**A SOLUÇÃO DE ONTEM:**

**1. D-2C. 1...C (outro)-6B; 2. TxC; 1...C (outro)--6R; 2. PxC (xeq); 1...C-5C, 5B; 2. BxC; 1...C-3B; 2. B-4B; 1..., C-2R; 2. B-5C; 1...C-2B; 2. B-5T; 1...C-3C; 2. B-4C.**

## Correio da Manhã

**Redação, Administração e Oficinas:** Avenida Gomes Freire, 471
TELEFONE: 52-2020
Agência Central e Balcão (Publicidade e Assinaturas): Rua da Assembléia, 109 — Telefones: 22-6343, 42-1053 e 42-8323.
SUCURSAL EM SÃO PAULO
Rua 24 de Maio, 276, 12º
Telefone: 33-6991
SUCURSAL EM MINAS
Rua Goiás, 65 — Belo Horizonte
Telefone: 2-0372
PREÇO DE ASSINATURAS
Anual ........ Cr$ 150,00
Semestral ........ Cr$ 80,00
EXTERIOR
Anual ........ Cr$ 500,00
NÚMERO AVULSO
Domingos ........ Cr$ 2,00
Do dia ........ Cr$ 1,50
SÃO PAULO (CAPITAL) E BELO HORIZONTE
Domingos e dias úteis.... Cr$ 2,00
Cobradores autorizados: — Francisco Vieira de Souza, João Nunes, José Coelho da Silva, José Salvador Gigante, Manoel Morley, Mario Simões Gonçalves, Pedro José de Souza e Sebastião Lincoln.


# RESENHA

ASSUNTOS DE HOJE: Reclamação de firmas paulistas contra a agência do Lóide Brasileiro — Colocação dos caminhões da Fábrica Nacional de Motores — Aumento de capital de estabelecimento bancário — Volume e valor das exportações de cêra de carnaúba — Restabelecimento da linha de vapores de Aracaju com escala pelo pôrto de Ilhéus — Mercado de café na Suíça — Pesquisas nucleares e investigações de fonte de energia para fins pacíficos

**★ O presidente da Associação Comercial de São Paulo, sr. João Di Prieto, telegrafou ao diretor do Lóide Brasileiro, transmitindo-lhe reclamações de firmas bandeirantes contra a agência daquela emprêsa em Manaus, que estaria dificultando o embarque de madeiras para outros portos nacionais. Frisa o telegrama que o fato vem causando prejuízos aos exportadores, em particular às firmas de São Paulo, que assumiram compromissos com mercados externos.**

**★ Estamos informados de que a produção de caminhões Alfa Romeo, da Fábrica Nacional de Motores, já atingiu a mais de trezentas unidades por mês, e que a rêde de distribuição "Intimax" está intensificando suas operações nos Estados para colocação dêsses veículos. Durante uma reunião realizada ontem com a presença de numerosos agentes da "Intimax", o sr. Pedro Frankel, diretor da organização e conselheiro da Associação Comercial, salientou os esforços do poder público no sentido de socorrer o mercado nacional de caminhões, na ocasião em que a falta de transportes agrava o problema de escoamento de mercadorias essenciais.**

**★ O ministro da Fazenda autorizou o aumento do capital do Banco Econômico Nacional S. A. para 10 milhões de cruzeiros bem como a reforma estatutária do referido estabelecimento de crédito.**

**★ Segundo as estatísticas oficiais, sòmente nos primeiros seis meses do ano em curso os Estados produtores do Nordeste, exportaram para o exterior e outras regiões do país, um total de 2.048.335 quilos de cêra de carnaúba, no valor de 49.369.363,30 cruzeiros. Dêsse total negociado 1.204.313 quilos destinaram-se ao exterior.**

**★ A Comissão de Marinha Mercante, tendo em vista solicitação da Associação Rural Brasileira, deliberou favoràvelmente sôbre o restabelecimento da linha de vapores para Aracaju, com escala pelo pôrto de Ilhéus.**

**★ Informa-se de Berna que não há restrições de espécie alguma às importações de café na Suíça. As operações fazem-se livremente, obedecidas as seguintes prescrições fiscais: a) direitos aduaneiros na base de Fr. 58,00, por cem quilos; b) sêlo correspondente a 4 % do valor da fatura alfandegária; c) taxa de estatística (Frs. 10,00) por cada 100 quilos.**

**★ Anuncia-se que a Socony Mobil Oil Company, Inc. de Nova York, encetou um amplo programa de pesquisas nucleares, visando fins pacíficos e a investigação de novas fontes de energia, bem como ao aperfeiçoamento dos processos de refinação petrolífera e dos subprodutos de petróleo. A execução dêsse programa resultará do esfôrço conjunto de oito firmas norte-americanas, interessadas na construção do primeiro reator nuclear pela indústria privada. Preconiza-se ainda a fundação de um Centro de Pesquisas Nucleares.**

## AGÊNCIAS AÉREAS

| | |
|---|---|
| Aerovias Brasil ............ | 32-4300 |
| Aéreo Geral ............ | 22-6792 |
| Alitalia ............ | 43-9778 |
| Air France ............ | 42-8838 |
| Braniff ............ | 32-2255 |
| Cruzeiro do Sul ............ | 42-6066 |
| Vasp ............ | 42-8094 |
| Nacional ............ | 32-6119 |
| Panair ............ | 22-7770 |
| Pan American ............ | 52-8070 |
| Real ............ | 42-3614 |
| K. L. M. ............ | 52-4353 |
| Lóide Aéreo ............ | 32-5195 |
| Linhas Aéreas Paulistas ............ | 52-5741 |
| N. A. B. ............ | 42-1610 |
| Santos Dumont ............ | 42-8026 |
| S. A. S ............ | 42-1704 |
| Itaú ............ | 32-8118 |
| Varig ............ | 52-3700 |
| Scandinavian Airlines System | 32-7320 |
| Swissair ............ | 23-1930 |

## ARRECADAÇÃO FEDERAL

A Recebedoria do Tesouro no Distrito Federal arrecadou:

| | |
|---|---|
| De 1 a 5 de outubro | 67.271.051,40 |
| Em 6 de outubro .. | 34.984.553,00 |
| Total .. .. .. .. | 102.255.604,40 |
| Em igual período de 1954.. .. .. .. .. | 135.024.616,40 |
| Diferença para mais no mês .. .. .. .. | 32.769.012,00 |
| **Durante o ano:** | |
| De 2 de janeiro a 6 de outubro.. .. .. | 8.653.482.483,20 |
| Em igual período de 1954.. .. .. .. .. | 6.850.753.247,60 |
| Diferença para mais no ano. .. .. .. .. | 1.802.729.235,60 |

## MERCADO DE CAFÉ

**MOVIMENTO NOS PORTOS**

No dia 27 de setembro último, foram negociadas com o exterior 47.341 sacas de café, sendo 22.874 em Santos, 992 no Rio, 3.228 em Vitória, 15.250 em Paranaguá e 5.000 em Angra.

Na mesma data, foram despachadas para exportação 152.521 sacas, sendo 47.597 em Santos, 41.853 no Rio, 1.725 em Vitória, 58.921 em Paranaguá e 2.425 em Salvador.

Ainda no mesmo dia, os embarques para o exterior atingiram 105.976 sacas, sendo 31.838 em Santos, 6.150 no Rio, 15.038 em Vitória, 24.950 em Paranaguá e 3.000 em Angra.

Até a data em referência, foram embarcadas 3.810.057 sacas, sendo 3.681.408 para o exterior, e vendidas êste mês 1.860.927 sacas, restando um saldo a embarcar de 1.084.646 sacas.

Vendas canceladas na referida data: 13.075 sacas em Santos e 35.000 sacas em Paranaguá.

**VENDAS PARA EXPORTAÇÃO**

No dia 22 de setembro último, foram vendidas para exportação 66.541 sacas na praça de Santos, 26.612 na do Rio, 2.175 em Paranaguá e 5.913 na de Vitória.

O café vendido em Santos rendeu, em divisas: 2.801.432.57 dólares americanos; 301.756.68 dólares convênio sôbre a Alemanha; 8.200.00 sôbre a Argentina; 41.575.22 sôbre a Itália; 6.810.00 sôbre o Japão; 380.010.00 sôbre a Noruega; 618.836.40 coroas dinamarquesas; 2.248.515.40 coroas suecas; 328.483.08 florins; 493.500.00 francos belgas e 37.727-11-09 libras esterlinas.

O café negociado no Rio proporcionou: 1.715.554.20 dólares americanos; 23.412.96 dólares convênio sôbre a Alemanha; 76.480.00 sôbre a Argentina; 35.966.64 sôbre a Gréciaé 3.393.00 sôbre a Itália; 25.704.00 coroas dinamarquesas; 273.000.00 francos belgas; 12.537.00 francos franceses e ........ 59.438-19-00 libras esterlinas.

O café vendido em Paranaguá obteve, em cambiais: 75.508.36 dólares americanos e 19.206.000.00 francos franceses.

O produto do café negociado em Vitória, foi de: 50.523.00 dólares americanos; 39.500.00 dólares convênio sôbre a Argentina; 12.600.00 sôbre a Austria; 37.032.90 sôbre a Itália e 27.465.000.00 francos franceses.

## DECLARAÇÃO

A firma "REVISTA DE PUBLICIDADE BRASIL TURISTA LTDA" estabelecida à rua México Nº 74 Sala 510, estando em negociações para venda de seu estabelecimento, convida os credores em geral para no prazo de 30 dias, fazerem a comprovação de seus créditos, avisando, que esgotado o prazo supra citado não serão mais atendidas quaisquer reclamações.

Rio de Janeiro, 5 de Outubro de 1955. — Revista de Publicidade Brasil Turista Ltda. — (a) *O.K. Gaertner — Diretor* (12543)

# VIDA COMERCIAL

## BÔLSA DE VALORES DO RIO DE JANEIRO

### Movimento do leilão de promessa de venda de câmbio n.º 417, de 6-10-1955

| ESPÉCIE DE DIVISAS | Categ. | MONTANTE DAS DIVISAS — Oferecidas | Licitadas | Sobras | Agio Min. | Agio Max. | TOTAL EM Cr$ |
|---|---|---|---|---|---|---|---|
| US$ ESPANHA — PRONTO. | 1ª | 76.000 | 76.000 | — | 25,00 | 25,00 | 1.900.000,00 |
| | 2ª | 86.000 | 86.000 | — | 31,00 | 31,30 | 2.678.100,00 |
| | 3ª | 152.000 | 152.000 | — | 39,40 | 41,00 | 6.136.100,00 |
| | 4ª | 24.000 | 24.000 | — | 76,30 | 78,50 | 1.854.400,00 |
| | 5ª | 7.000 | 7.000 | — | 143,00 | 143,00 | 1.001.000,00 |
| US$ HUNGRIA — PRONTO. | 1ª | 30.000 | 30.000 | — | 25,00 | 25,00 | 750.000,00 |
| | 2ª | 23.000 | 23.000 | — | 30,00 | 30,00 | 690.000,00 |
| | 3ª | 83.000 | 83.000 | — | 35,70 | 36,70 | 2.998.400,00 |
| | 4ª | 10.000 | 10.000 | — | 48,80 | 48,80 | 488.000,00 |
| | 5ª | 4.000 | 2.000 | 2.000 | 100,00 | 100,00 | 200.000,00 |
| US$ JAPÃO — PRONTO..... | 1ª | 117.000 | 117.000 | — | 42,50 | 44,00 | 5.059.000,00 |
| | 2ª | 126.000 | 126.000 | — | 50,50 | 51,60 | 6.482.700,00 |
| | 3ª | 63.000 | 63.000 | — | 80,80 | 81,50 | 5.113.000,00 |
| | 4ª | 6.000 | 6.000 | — | 189,40 | 189,40 | 1.136.400,00 |
| | 5ª | 3.000 | 3.000 | — | 182,10 | 182,10 | 546.300,00 |
| US$ TCH. ESLOV. - PRONTO | 1ª | 30.000 | 29.000 | 1.000 | 25,00 | 26,30 | 769.500,00 |
| | 2ª | 51.000 | 51.000 | — | 30,00 | 30,00 | 1.530.000,00 |
| | 3ª | 162.000 | 127.000 | 35.000 | 35,00 | 35,00 | 4.445.000,00 |
| | 4ª | 22.000 | 22.000 | — | 61,30 | 61,50 | 1.350.800,00 |
| | 5ª | 5.000 | 5.000 | — | 110,00 | 110,40 | 550.800,00 |
| US$ TURQUIA — PRONTO. | 1ª | 15.000 | — | 15.000 | — | — | — |
| | 2ª | 90.000 | — | 90.000 | — | — | — |
| | 3ª | 30.000 | — | 30.000 | — | — | — |
| | 4ª | 12.000 | 12.000 | — | 40,20 | 40,20 | 482.400,00 |
| | 5ª | 3.000 | — | 3.000 | — | — | — |
| COROA DINAM. — PRONTO | 1ª | 182.000 | 182.000 | — | 5,04 | 5,05 | 917.700,00 |
| | 2ª | 756.000 | 756.000 | — | 4,70 | 4,82 | 3.631.810,00 |
| | 3ª | 245.000 | 245.000 | — | 11,10 | 11,36 | 2.744.490,00 |
| | 4ª | 21.000 | 21.000 | — | 6,20 | 6,70 | 137.200,00 |
| | 5ª | 14.000 | 14.000 | — | 21,10 | 21,10 | 295.400,00 |

TOTAL GERAL EM CRUZEIROS — 53.888.500,00

## RELAÇÃO DAS DISPONIBILIDADES PARA LEILÃO NOS DIAS 10, 11, 12 E 13 DE OUTUBRO DE 1955

| MOEDAS E PRAZOS | Quantidade | 1ª Categoria | 2ª Categoria | 3ª Categoria | 4ª Categoria | 5ª Categoria |
|---|---|---|---|---|---|---|
| Dia 10: | | | | | | |
| US$ Itália — Pronto ........ | 30.000 | 10.000 | 7.000 | 10.000 | 2.000 | 1.000 |
| US$ Iugoslávia — Pronto ........ | 240.000 | 24.000 | 115.000 | 84.000 | 12.000 | 5.000 |
| US$ Polônia — Pronto ........ | 165.000 | 16.000 | 56.000 | 83.000 | 7.000 | 3.000 |
| US$ Uruguai — Pronto ........ | 60.000 | 12.000 | 12.000 | 30.000 | 5.000 | 1.000 |
| US$ ACL — Pronto........ | 165.000 | 53.000 | 49.000 | 58.000 | 3.000 | 2.000 |
| Swed. Kr. — Pronto........ | 525.000 | 90.000 | 250.000 | 160.000 | 20.000 | 5.000 |
| Dia 11: | | | | | | |
| US$ Argentina — Pronto ........ | 240.000 | 12.000 | 48.000 | 96.000 | 72.000 | 12.000 |
| US$ Bolívia — Pronto ........ | 50.000 | 25.000 | 25.000 | — | — | — |
| US$ Finlândia — Pronto ........ | 270.000 | 41.000 | 181.000 | 44.000 | 2.000 | 2.000 |
| US$ — 120 dias ........ | 540.000 | 248.000 | 173.000 | 103.000 | 11.000 | 5.000 |
| Dia 12: | | | | | | |
| US$ Chile — Pronto ........ | 30.000 | 2.000 | 24.000 | 2.000 | 1.000 | 1.000 |
| US$ Japão — Pronto ........ | 315.000 | 117.000 | 126.000 | 63.000 | 6.000 | 3.000 |
| US$ Noruega — Pronto ........ | 150.000 | 8.000 | 105.000 | 30.000 | 12.000 | 3.000 |
| Franco Belga — Pronto ........ | 1.250.000 | 350.000 | 450.000 | 450.000 | — | — |
| Dia 13: | | | | | | |
| US$ Espanha — Pronto ........ | 345.000 | 76.000 | 86.000 | 152.000 | 24.000 | 7.000 |
| US$ Hungria — Pronto ........ | 150.000 | 30.000 | 23.000 | 83.000 | 10.000 | 4.000 |
| US$ Teneco-Eslováquia — Pronto..... | 270.000 | 30.000 | 51.000 | 162.000 | 22.000 | 5.000 |
| US$ Turquia — Pronto ........ | 150.000 | 15.000 | 90.000 | 30.000 | 6.000 | 1.000 |
| Dan. Kr. — Pronto........ | 1.218.000 | 182.000 | 756.000 | 245.000 | 21.000 | 14.000 |

# Alta substancial da prata no mercado mundial

Segundo um editorial do "Financial Times" de Londres, a venda de grandes quantidades de minério pelo México à Alemanha e à Arábia Saudita para fins monetários, foi a razão fundamental para que o preço dêsse metal em Nova York se elevasse a noventa e dois centavos e meio de dólar por onça, sendo êsse o mais alto preço registrado há 35 anos. Apesar disso, a base da estabilidade da prata continua sendo o emprêgo industrial cada vez mais intenso que se está dando a êsse metal. No transcurso dos últimos 20 anos, houve uma procura cada vez maior de novas aplicações industriais para êsse metal, especialmente nas indústrias elétricas e fotográficas; ao mesmo tempo, já é considerável a utilização da prata nas primeiras fases do desenvolvimento nuclear. Vale acentuar que no século atual não foram descobertos novos depósitos de prata que, em quase todos os casos, se extrai com o chumbo. A produção, por conseguinte, vem diminuindo paulatinamente. Nos últimos anos foi possível manter um equilíbrio relativo entre a oferta e a procura graças, em grande parte, ao fato de as nações ocidentais deixarem de utilizar a prata como metal monetário. A verdade é que a causa da escassez da prata mexicana nos mercados e da alta no seu prêço foi a aquisição do metal para a produção de moedas por parte da Arábia Saudita e da Alemanha, a qual, como a Suíça, Bélgica e Suécia, é dos poucos países europeus que ainda conservam em uso moedas de prata. — (B. N. S.)

## À PRAÇA

A "FORNEMAC" fornecedora de Materiais de Construção, Ltda., com séde nesta cidade à Av. 28 de Setembro, 354, convida a todos os seus credores, aos bancos, ao comércio e à praça em geral para receberem as suas duplicatas ou quaisquer outros títulos, pelo motivo de pretender vender o seu estabelecimento a outrem.

Rio de Janeiro, 30 de setembro de 1955. — *"FORNEMAC" FORNECEDORA DE MATERIAIS DE CONSTRUÇÃO LTDA.* — (a) *Paulo de Gouveia Lima — José Garcia Lima* (5936)

## PAS-Predial Administradora S.A.

### Aviso

Acham-se à disposição dos Srs. Acionistas, na sede social à Rua do Passeio, 56 — Ap. 74, os documentos a que se referem o artigo 99 da Lei das Sociedades Anônimas, relativos ao terceiro exercício social.

Rio de Janeiro, 20 de Junho de 1955. — *"PAS" Predial Administradora S.A.* — (a) *Paulo de Camargo e Almeida — Diretor-Presidente* (48715)

# FARMÁCIAS DE PLANTÃO

São as seguintes, as farmácias de plantão, hoje, sexta-feira:

NA CIDADE — CATUMBI — Salete, Catumbi 108. CENTRO — Silva Araujo, 1º de Março 11; São Jorge, Av. Marechal Floriano 89; Potasio, Av. Mem de Sá 230; Torres, Invalidos 46; Maia, Barão São Felix 69. ESTACIO — Olga, Estacio de Sá 90. LAPA — Americana, Av. Mem de Sá 45. MANGUE — Paulo, General Pedra 100; Aguia, Av. Presidente Vargas 3850. RIO COMPRIDO — Farmácia Rio Comprido, Aristides Lobo 238; Medina, Haddock Lobo 123; Principal, Bispo 50. SAUDE — Santa Maria, Livramento 100.

NA ZONA NORTE — ANDARAÍ — Brasiliense, Leopoldo 89-B. BANGU — Toronto, Toronto 365-A; São Sebastião, Av. Conego Vasconcelos 45. BONSUCESSO — Lima, Bonsucesso 233-A; Caldas, Pr. Nações 94; Higienópolis, Tenente Abreu Cunha 14; Almeida, Tangará 5-A. BRAZ DE PINA — Dias, Av. Antenor Navarro 530-B; Carmo, Estr. Braz de Pina 890-B; Edilberto, Itabira 89. CABUÇU — Eden, Dona Francisca 40-A. CACHAMBI — Ferreira, Miguel Cervantes 81-A; Cachambi, Cachambi 254. CAMPO GRANDE — Amauri, Coronel Agostinho 45. CASCADURA — Mercurio, Av. Ernani Cardoso 85; Presidente, Av. Suburbana 7351-B; Para Todos, Av. Suburbana 5825; Magalhães, Av. Suburbana 9441; Marialva, Goiás 614; Rio, Sidônio Pais 64; Nascimento, Carolina Machado 1566; Osvaldo Cruz, Carolina Machado 947. CORDOVIL — Lis, Major Conrado 384. DEL CASTILHO — N. S. das Vitórias, Av. Automóvel Club 2297; Marlene, Av. Automóvel Club, bloco B-1. ENGENHO DE DENTRO — Predileta, Pernambuco 568-A; Monsenhor Horta, Dr. Padilha 485-E. ENGENHO NOVO — Bom Retiro, Barão Bom Retiro 484. ENGENHO VELHO — Barcelos, Mariz e Barros 470. GRAJAÚ — Itabaiana, Itabaiana 3-A. ILHA DO GOVERNADOR — Novo Mundo, Av. Paranapuã 162. INHAUMA — Farmácia Inhauma, Alvaro Miranda 451; Venancio, Av. João Ribeiro 61; Almerinda, Av. João Ribeiro 197; Principal, D. Emilia 200-A. IRAJÁ — Helian, Estr. Coronel Vieira 898. JACARÉ — Santa Maria, Viuva Claudio 469. JACAREPAGUÁ — Farmácia Jacarepaguá, Candido Benicio 4151; Menezes, Candido Benicio 870-A; Malta, Maranguá 4-A. LUCAS — Santa Rita, Av. Bandeiras 3651. MADUREIRA — N. S. Aparecida, Estr. Portela 106-B; Rubi, Maria José 153-B; São Sebastião, Estr. Marechal Rangel 178. MARECHAL HERMES — São Jorge, Americo Rocha 616; Borges, Sirici 82-B. MEYER — Santa Margarida, Dias da Cruz 59-A; Régis, Av. Amaro Cavalcanti 2638-A. OSVALDO CRUZ — São Jorge, Estr. Fontinha 41-A. PEDREGULHO — Indio, Ana Nery 780. PEDRO ERNESTO — Cooperativa, André Azevedo 81; Brasil, Uranos 1037; Santo, Dr. Alfredo Barcelos 755. PENHA — Américo, Montevidéu 824-A. PENHA CIRCULAR — Bastos, Lobo Junior 1978; Rio-Minas, Dionísio 221; Santo Expedito, Lobo Junior 2130. PIEDADE — São Cristóvão, Bernardino Campos 128; Zuleida, Padre Nobrega 400; Piedade, Assis Carneiro 65. QUINTINO — Santa Maria, Pr. Quintino Bocaiuva 16. RAMOS — Farmácia Ramos, Leopoldina Rego 28. REALENGO — Mineiro, Av. Santa Cruz 404; N. S. das Dôres, Av. Santa Cruz 5079 (loja 1). RICARDO ALBUQUERQUE — Melo, Est. Nazaré 390. ROCHA MIRANDA — São José, Estr. Barro Vermelho 1238. SANTA CRUZ — Barroso, Alvaro Alberto 439; Sepetiba, Praia Sepetiba 650-A. SÃO CRISTÓVÃO — Farmácia São Cristóvão 566; Universitária, Bela 78; Iris, São Januário 93; Nova Era, General José Cristino 18-B. SÃO FRANCISCO XAVIER — Pinto, 24 de Maio 423. TIJUCA — Farmácia Tijuca, Uruguai 317-A; Lima, Conde Bonfim 740-A; Ramos, Conde Bonfim 155-B; Uruguai, Barão Mesquita 590; Linhares, Barão de Mesquita 1039; Bom Pastor, Desembargador Isidro 21. TODOS OS SANTOS — São Pedro, José Bonifácio 592. VICENTE DE CARVALHO — Santa Rita, Est. Vicente Carvalho 709. VILA ISABEL — Rio de Janeiro, Av. 28 de Setembro 236; Sete, Pr. Barão de Drumond 29; Avenida, Av. 28 Setembro 21-A.

NA ZONA SUL — BOTAFOGO — Canadá, Marquês Abrantes 110; Moura, Voluntários da Pátria 224; Mourisco, Passagem 149-A; Santo Inácio, São Clemente 21; São Luiz, Real Grandeza 313 e 196-A. CATETE — Bento Lisboa 92; Santa Terezinha, Catete 280; Cruz Azul, Catete 197. COPACABANA — Oasis, Ministro Viveiros de Castro 72-B; Santa Helena, Barata Ribeiro 216; Silva Lima, Miguel Lemos 25-B; Santa Marta, Av. Copacabana 245-C; Aster, Av. Almirante Gonçalves 15-A; Tabajara, Siqueira Campos 115. GAVEA — Jardim Botanico, Jardim Botanico 12; União, Pr. Santos Dumont 142. IPANEMA — Pitaluga, Visconde Pirajá 338; N. S. da Paz, Maria Quitéria 65. LARANJEIRAS — Luso-Brasileira, Laranjeiras 384. LEBLON — Lagoa, Av. Bartolomeu Mitre 642; Vitória Régia, Av. Ataulfo Paiva 722-A.

# Médias cambiais fixadas em setembro de 1955

| PAISES | MERCADOS — Oficial | Livre | Moedas |
|---|---|---|---|
| | Cr$ | Cr$ | Cr$ |
| América do Norte — Dólar........ | 18,82 | 68,86 | 69,78 |
| Alemanha — Marco........ | 4,5062 | 16,48 | 17,33 |
| Argentina — Pêso........ | — | — | 2,34 |
| Bélgica — Franco belga........ | 0,3799 | 1,35 | 1,30 |
| Canadá — Dólar........ | — | 71,22 | — |
| Dinamarca — Coroa........ | 2,7499 | 9,06 | — |
| Espanha — Peseta........ | — | — | 1,71 |
| França — Franco........ | 0,0538 | 0,1912 | 0,1983 |
| Holanda — Florim........ | 4,9836 | 17,91 | 19,50 |
| Inglaterra — Libra........ | 52,5202 | 189,55 | 197,15 |
| Islândia — Libra........ | 52,6960 | — | — |
| Itália — Lira........ | — | — | 0,1188 |
| México — Pêso........ | — | — | 7,00 |
| Portugal — Escudo........ | 0,6607 | 2,4751 | 2,47 |
| Suécia — Coroa........ | 3,6402 | 11,90 | 12,50 |
| Suíça — Franco........ | 4,4252 | 16,09 | 17,24 |
| Uruguai — Pêso........ | 5,3702 | 21,72 | 20,22 |
| Venezuela — Bolivar........ | — | — | 21,09 |

(Estatística organizada pela Câmara Sindical da Bôlsa de Valores do Rio de Janeiro.)

## COMPANHIA NACIONAL DE NAVEGAÇÃO COSTEIRA

### Patrimônio Nacional

Aditamento da Concorrência Nº 13 publicada no Diário Oficial (Secção I) de 28/9/55, fôlha Nº 18.233, para a aquisição de gêneros e legumes.

Chama-se a atenção dos interessados, para o aditamento em referência publicado no Diário Oficial (Secção I), de 1 de outubro de 1955, à fôlha nº 18.473.

Rio de Janeiro, 4 de outubro de 1955. — (a) *Eng. Américo Brasil Bonnici — Chefe do Gabinete* (19376)

## PAS-Predial Administradora S.A.

### 1.ª Convocação

Ficam convidados os Snrs. Acionistas a se reunirem no dia 10 de Agôsto às 10 horas, na sede social à Rua do Passeio, 56 — Ap. 74, a fim de tomarem conhecimento e deliberarem sôbre o relatório da diretoria, balanço e parecer do Conselho Fiscal relativos ao exercício social encerrado em 30 de Abril de 1955, bem assim, eleger a nova diretoria e os membros do Conselho Fiscal, fixando-lhe a respectiva remuneração.

Rio de Janeiro, 29 de Junho de 1955. — *"PAS" Predial Administradora S. A.* — (a) *Paulo de Camargo e Almeida — Diretor-Presidente; Silvio de Campos Nogueira — Diretor Vice-Presidente.* (48716)

## CONDOMÍNIO DO EDIFÍCIO MÉXICO

Em nome do Snr. Presidente do Conselho Fiscal e de acôrdo com a cláusula IV da escritura de limitação do uso da propriedade, ficam convidados os condôminos do Edifício "México", para se reunirem, em assembléia geral, no dia 18 do corrente, às 17 horas, na séde do Sindicato das Indústrias de Fiação e Tecelagem, do Rio de Janeiro, à rua México, 168 — 7º pavimento, a fim de deliberarem o seguinte:

a) eleição do Conselho Fiscal e do Administrador;

b) apreciação das contas do exercício findante, e aprovação do orçamento para o ano a se iniciar;

c) interesses gerais.

Rio de Janeiro, 6 de outubro de 1955. Milton Ferreira de Carvalho — Administrador. (10812)

## MOVIMENTO MARITIMO

*NAVIOS ESPERADOS:*

*Longo curso - passageiros:* 7.10. *(N)* Cabo de Buena Esperanza. *(S)* Corrientes; 9.10. *(S)* Alberto Dodero. *(S)* Evita; 10.10. *(N)* Brasil Star. *(N)* Argentina Star. *(N)* Alnati; 11.10. *(N)* Chile. *(N)* Santos Maru. 12.10. *(N)* Salta; 13.10. *(N)* Santa Elena. *(S)* Del Norte; 14.10. *(S)* Alhena. *(S)* Augustus. *(S)* Santa Inês.

*Longo curso - cargueiros:* 6.10. *(N)* Sunda. *(S)* Bowplate. *(N)* Mormacdale. *(S)* Westland. *(S)* Hardanger. *(N)* Paranaguá. *(S)* Bonita. *(N)* Rynland. *(S)* Granadero. *(N)* Santos. 8.10. *(N)* Helios. *(S)* Buenos Aires. 10.10. *(S)* Itajaí. *(N)* Cap. Lambé.; 11.10. *(N)* Le Chacre.

*Navios com trigo:* S/D. - B.D.T.II.

*Navios frigoríficos:* 10.10. - Rio San Juan; 18.10. - Rio Lujan.

*Navios carvoeiros:* 13.10. - San Roque; 17.10 - Emporios; 18.10. - Amazonas.

*Entradas do dia 5.10.55:* Longo curso: 6; Cabotagem: 2; Peq. Cabotagem: 1.

*Em aditamento* - entr. dia 4.10.: — Longo curso: 1; Peq. Cabotagem: 1.

*NAVIOS ATRACADOS:*

*Cais da Gamboa:* P. Mauá - Bahia Thetis - arg., (Navios Escola); Arm. 1 - Argentina - amer., 2 guind. import.; Arm. 3 - Del Mundo - amer., 4 guind. import.; Arm. 4 - Lóide Panamá - nac., 4 guind. import.; Ar 5 - P e T Seafarer - amer., 3 guind. import.; Arm. 6 - Mormacdale - amer., 4 guind. import.; Pat. 8/9 - Opequon - pan., import.; Frig. African Reefer - din., 2 guind. export.; Arm. 11 - Lóide Peru - nac., 4 guind. import.; Arm. 13 - Rio Parnaíba - nac., 4 guind. import.; Arm. 14 - Rio Guaporé - nac., 4 guind. import.; Arm. 15 - Itatinga — nac., 4 guind. import.; Arm. 16 - Mucury - nac., 5 guind. import.; Arm. 16 - São Bento - nac., 2 guind. import.; Arm. 17 - Herval - nac., 3 guind. import.; Arm. 18 — Irman - nac., 2 guind. import.; Arm. 18 - Sinuelo - nac., 3 guind. import.

*Cais de São Cristóvão:* Arm. 22 - Guaranesia - nac., 2 guind. import.; Arm. 23 - Lóide Bolívia - nac., import.; Arm. 24 - Camboinhas - nac., 4 guind. import.; P. Minério - Ourania Gouraris - pan., 2 guind. import.; P. Carvão - Siderurgica 8 - nac., 1 guind. import.; Arm. 30 Berga - nor., 2 guind. import.; Arm. 30 - Bonifacio Shimith - nac., 2 guind. imp.

*Cais do Caju:* P. Madeiras — Lucimar - nac., 2 guind. import.; Mirna - nac., 1 guind. import.; Arahy — nac., 2 guind. import.; Arm. 31 — Urbano - nac., 1 guind. import.; Catarina - nac., 2 guind. import.; Arm. 32 - Aliciana - nac., 2 guind. import.; Alcion - nac., 2 guind. import.; Boavista - nac., 1 guind. import.; Arm. 33 — Tamoyo — nac. 2 guind. import.; Soares - nac., 1 gd. import.; Cruzeiro - nac., 1 guind. import.; Rio Grande - ital., 3 guind. import.

*Vapores de cabotagem - aguardando atracação:* 1.10. Atalaia; 3.10. Lóide São Domingos; 4.10. Josias de Morais.

*Iates de pequena cabotagem - aguardando atracação:* 5.10. - Correa de Sena


## LITOPONIO

SELO VERMELHO 30 %
IUGOSLÁVIA
PRONTO EMBARQUE
ALBERT EINHORN
22-8918.
(19423)


## MELHOR APROVEITAMENTO DOS PRODUTOS DE ORIGEM ANIMAL

### Êxito na campanha promovida pela D.I.P.O.A.

Em virtude da orientação dada pelas autoridades a que está afeto o assunto, o aproveitamento da matéria prima dos produtos de origem animal vem sendo feito dentro da moderna técnica de industrialização, de modo racional, o que tem possibilitado a obtenção de produtos altamente classificados, em qualidades e apresentação.

O mesmo sucede quanto aos subprodutos, cujo aproveitamento é feito progressivamente, em razão da campanha que a Divisão de Inspeção de Produtos de Origem Animal, do Ministério da Agricultura, vem desenvolvendo no sentido de extinguir o volumoso desperdício de valiosas matérias primas.

A assistência tecnológica aos industriais e o reaparelhamento dos estabelecimentos ultrapassam já às mais otimistas previsões. Entre 1952 e 1954, houve um acréscimo, na farinha de sangue, de mais de quatro mil toneladas; na farinha de peixe, de cêrca de quatro mil; e nos alimentos para animais, um aumento equivalente a duas mil toneladas.

Houve ligeiro decréscimo em alguns subprodutos, como a farinha de carne, em virtude do menor abate de bo-

## EDIFÍCIO "DELAMARE"

### ADMINISTRAÇÃO PREDIAL CIVIA

**Ficam convocados os senhores condôminos do Edifício "Delamare", sito à Avenida Presidente Vargas n. 446, para a Assembléia Geral Extraordinária, que será realizada às 17 horas do próximo dia 18 do mês de outubro de 1955, têrça-feira, na Sede da Imobiliária Civia S. A., à Travessa do Ouvidor, 17 - 2.º andar, em primeira convocação; ou, na falta de número legal, em segunda e última convocação, com qualquer número de condôminos, às 17,30 horas, do mesmo dia e local, com o objetivo de deliberarem sôbre os seguintes assuntos: a) — Exame e aprovação das contas do 1.º semestre de 1955; b) — Execução de obras exigidas pelo Departamento de Saúde da P.D.F.**

**Pelo Cond. do Edifício "Delamare"**
**IMOBILIÁRIA CIVIA S/A.**
(48946)

# BANCO IRMÃOS GUIMARÃES S. A.

**FUNDADO EM 15 DE FEVEREIRO DE 1937**
CARTA PATENTE N.º 154
**Rua da Quitanda, 80 e 80-A**
RIO DE JANEIRO

**BALANCETE DA MATRIZ, FILIAIS E AGÊNCIAS EM 30 DE SETEMBRO DE 1955**

### A T I V O

| | | Cr$ | Cr$ |
|---|---|---|---|
| **DISPONÍVEL** | | | |
| **Caixa** | | | |
| Em moeda corrente ........ | | 19.067.438,10 | |
| Em depósito no Banco do Brasil S/A. ........ | | 106.798.707,40 | |
| Idem, idem, à ordem da S.M.C. ........ | | 10.373.337,60 | |
| Em cheques ........ | | 5.239.594,80 | 140.479.077,90 |
| **REALIZÁVEL** | | | |
| Letras do Tesouro Nacional ........ | | —.— | |
| Empréstimos em C/Correntes ........ | 147.849.931,50 | | |
| Títulos Descontados ........ | 282.450.808,10 | | |
| Letras a Receber de C/Própria ........ | 133.714,00 | | |
| Agências no País ........ | 411.632.252,10 | | |
| Correspondentes no País ........ | 7.767.217,20 | | |
| Correspondentes no Exterior ........ | 23.612.369,20 | | |
| Outros Créditos ........ | 33.191.056,70 | 906.637.3[illegible]5,80 | |
| Imóveis ........ | | 32.1[illegible] | |
| Títulos e valores mobiliários: | | | |
| Apólices e Obrigações Federais inclusive as do valor nominal de Cr$ .... 9.000.000,00 depositadas no Banco do Brasil S/A, à ordem da S. M. C. e de Cr$ 1.000.000,00 no Tesouro Nacional ........ | 8.669.801,40 | | |
| Ações e Debêntures ........ | 100,00 | 8.669.901,40 | 947.447.784,40 |
| **IMOBILIZADO** | | | |
| Edifícios de Uso do Banco ........ | 26.550.446,70 | | |
| Móveis e Utensílios ........ | 7.226.573,40 | | |
| Instalações ........ | 4.335.061,80 | | [illegible]81,90 |
| **RESULTADOS PENDENTES** | | | |
| Juros e Descontos ........ | 2.670.115,60 | | |
| Impostos ........ | 1.398.943,90 | | |
| Despesas Gerais e outras contas ........ | 5.746.399,80 | | 9.815.459,30 |
| **CONTAS DE COMPENSAÇÃO** | | | |
| Valores em Garantia ........ | | 312.318.619,80 | |
| Valores em Custódia ........ | | 890.027.950,70 | |
| Títulos a Receber de C/Alheia ........ | | 198.924.030,40 | |
| — Outras Contas — | | | |
| Banco do Brasil S/A. — C/Depósito de Títulos a ordem da S. M. C. .. | 9.000.000,00 | | |
| Tesouro Nacional — C/Depósito de garantia para Operações de Câmbio .. | 1.000.000,00 | | |
| Diversas Contas ........ | 165.919.617,60 | 175.919.617,60 | 1.607.190.218,20 |
| SOMA ........ | | | 2.743.204.621,70 |

### P A S S I V O

| | | Cr$ | Cr$ |
|---|---|---|---|
| **NÃO EXIGÍVEL** | | | |
| Capital ........ | | 80.000.000,00 | |
| Fundo de Reserva Legal ........ | | 8.500.000,00 | |
| Fundo de Provisão ........ | | 17.298.250,70 | |
| Outras Reservas ........ | | 3.669.693,10 | 109.467.943,80 |
| **EXIGÍVEL** | | | |
| **Depósitos** | | | |
| **à vista e a curto prazo:** | | | |
| de Poderes Públicos ........ | 1.006.680,10 | | |
| de Autarquias ........ | 1.205,80 | | |
| em C/C Sem Limite ........ | 168.392.018,50 | | |
| em C/C Limitadas ........ | 523.274,90 | | |
| em C/C Populares ........ | 204.218.805,00 | | |
| em C/C Sem Juros ........ | 2.618.719,30 | | |
| em C/C de Aviso ........ | 22.670.259,10 | | |
| Outros Depósitos ........ | 44.040.852,10 | 443.471.811,80 | |
| **a Prazo** | | | |
| **de Diversos:** | | | |
| a Prazo Fixo ........ | 60.041.718,10 | | |
| de Aviso Prévio ........ | 38.178.271,70 | 98.219.989,80 | |
| | | 541.691.804,60 | |
| **OUTRAS RESPONSABILIDADES** | | | |
| Títulos Redescontados ........ | —.— | | |
| Obrigações Diversas ........ | —.— | | |
| Agências no País ........ | 414.442.425,00 | | |
| Correspondentes no País ........ | 11.557.701,80 | | |
| Correspondentes no Exterior ........ | 25.030.513,00 | | |
| Ordens de Pagamento e Outros Créditos | 9.713.818,30 | 46[illegible]58,10 | 1.002.436.352,70 |
| **RESULTADOS PENDENTES** | | | |
| Contas de resultados ........ | | | 34.110.107,00 |
| **CONTAS DE COMPENSAÇÃO** | | | |
| Depositantes de Valores em Garantia e em Custódia ........ | | 1.232.346.570,20 | |
| **Depositantes de Títulos em Cobrança:** | | | |
| do País ........ | 194.547.379,40 | | |
| do Exterior ........ | 4.376.651,00 | 198.924.030,40 | |
| — Outras Contas — | | | |
| Apólices depositadas de C/Própria .... | 9.000.000,00 | | |
| Apólices caucionadas de C/Própria .... | 1.000.000,00 | | |
| Diversas Contas ........ | 165.919.617,60 | 175.919.617,60 | 1.607.190.218,20 |
| SOMA ........ | | | 2.743.204.621,70 |

Rio de Janeiro, 30 de setembro de 1955. — Presidente — David Antunes de Oliveira Guimarães. Vice-Presidente — Francisco Antunes Guimarães. Diretores — João Alves de Moura, Leopoldo Pereira de Sá, Nelson Parente Ribeiro, Geraldo Martins Ourivio. — Manoel Coelho Bellido — Contador C.R.C. 4.347-DF. (39113)


TENHA SEMPRE EM VISTA
a
"GARANTIA INDUSTRIAL PAULISTA"
COMPANHIA DE SEGUROS FUNDADA EM 1924
Capital Cr$ 10.000.000,00 Reservas Cr$ 22.555.096,60
ACIDENTES DO TRABALHO — ACIDENTES PESSOAIS — INCÊNDIO — LUCROS CESSANTES — TRANSPORTES
RIO DE JANEIRO
TEL.: 22-1033 TEL.: 42-7777
RUA DO CARMO, 9 — 6.º AND.
(33337)

# VIDA COMERCIAL

## CAMBIO

Ontem, êsse mercado funcionou calmo, tendo o Banco do Brasil oficializado as seguintes taxas:

| | Vend. | Comp. |
|---|---|---|
| Libra | 52,6960 | 51,4080 |
| Dólar | 18,82 | 18,36 |
| Franco suiço | 4,4269 | 4,2834 |
| Franco belga | 0,3799 | 0,3639 |
| Peso uruguaio | 5,4158 | 5,2159 |
| Peso argentino | 1,3520 | 1,3161 |
| Franco francês | 0,0538 | 0,0525 |
| Escudo | 0,6607 | 0,6328 |
| Peso boliviano | 0,3137 | — |
| Florim | 4,9696 | 4,8481 |
| Coroa sueca | 3,6402 | 3,5513 |
| Coroa dinamarquesa | 2,7499 | 2,6340 |
| Coroa tcheco-eslovaca | 2,6139 | 2,55 |
| Marco | 4,4943 | 4,3845 |

### OURO FINO

O Banco do Brasil afixou para compra do ouro fino, 1.000/1.000, o preço de Cr$ 20,8176, por grama.

### BONIFICAÇÕES

Tabela de Bonificações afixada pelo Banco do Brasil, de acôrdo com a Instrução n. 114, da SUMOC:

| | 2ª Cat. | 3ª Cat. | 4ª Cat. |
|---|---|---|---|
| US$ | 18,70 | 24,70 | 31,70 |
| Libra, £ | 52,360 | 69,160 | 88,760 |
| US$ convênio | 17,19 | 22,95 | 29,67 |
| Suiça | 4,3608 | 5,760 | 7,3924 |
| França | 0,0491 | 0,0655 | 0,0847 |
| Bélgica | 0,3406 | 0,4548 | 0,5830 |
| Dinamarca | 2,4661 | 3,2924 | 4,2565 |
| Suécia | 3,3249 | 4,4390 | 5,7388 |
| £, Islândia | 48,132 | 64,260 | 83,076 |

### CAMBIO LIVRE

(Dia 6-10-955)

**Cotações do dólar:**

Na abertura: Compra Cr$ 72.50 a 73.00. Venda Cr$ 73.50 a 75.00.

No fechamento: Compra Cr$ 69.00 a 69.50. Venda Cr$ 71.00 a 71.50.

**Cotações da libra:**

Na abertura: Compra Cr$ 194.00 a 196.00. Venda Cr$ 200.00 a 203.00.

No fechamento: Compra Cr$ 188.00 a 189.00. Venda Cr$ 193.00 a 195.00.

MERCADO — Na abertura, nominal; no fechamento, firme.

## CAMBIOS ESTRANGEIROS

NOVA YORK, 6.

**Abertura** — Nova York sôbre: Londres por £ 2.7875 comp. e 2.7887 vend. Montreal telegr. por $ 1.0093 comp. e 1.0103 vend. Rio de Janeiro por Cr 1.43 comp. e 1.48 vend. Buenos Aires tel. por P. 7.15 comp. e 7.25 vend. Montevidéu tel. por P. 28.50 comp. e 28.75 vend. Paris tel. por F. 0.2850 comp. e 0.2862 vend. Berna tel. por F. 23.33 comp. e 23.34 vend. Estocolmo telegr. por Kr. 19.32 comp. e 19.34 vend. Madrid, oficial, por P. 2.36. Bélgica teleg. por F. 1.9887 comp. e 1.9900 vend. Amsterdam telegr. por F. 26.21 comp. e 26.23 vend. Lisboa telegr. por Escudo 3.49 comp. e 3.50 vend. Alemanha tel. por Mark 23.50 comp. e 23.52 vend.

NOVA YORK, 6.

**Fechamento** — Nova York sôbre: Londres, telegráfica por £ 2.7881 comp. e 2.7893 vend. Montreal tel por $ 1.0093 comp. e 1.0100 vend. Rio de Janeiro por Cr$ 1.32 comp. e 1.37 vend. Montevidéu tel. por P. 28.50 comp. e 28.75 vend. Buenos Aires tel por P. 7.15 comp. e 7.25 vend. Paris tel. por F. 0.2850 comp. e 0.2862 vend. Berna, tel., por F 23.33 comp. e 23.34 vend. Estocolmo telegr. por Kr. 19.32 comp. e 19.34 vend. Madrid tel. por P. 2.36. Bélgica tel. por F. 1.9887 comp. e 1.9900 vend. Lisboa, tel. por Escudo 3.49 comp. e 3.50 vend. Amsterdam, telegr. por F. 26.21 comp. e 26.23 vend. Alemanha tel. por Mark 23.51 comp. e 23.53 vend.

LONDRES, 6.

**Abertura** — Londres, à vista, por £ sôbre: Nova York à vista por £ 2.7882 comp. e 2.7887 vend. Rio de Janeiro livre por Cr$ 180.00 comp. e 190.00 vend. Buenos Aires por P. 38.75 comp. e 39.00 vend. Montevidéu por P. 9.00 comp. e 10.00 vend. Canadá por $ 2.7594 comp. e 2.7606 vend. Berna por F. 12.2037 comp. e 12.2050 vend. Amsterdam telegr. por F. 10.6012 comp. e 10.6037 vend. Paris tel. por F. 982.25 comp. e 982.50 vend. Genova por L. 1.74550 comp. e 1.74650 vend. Lisboa por Escudo 80.10 comp. e 80.20 vend. Praga por Kr. 20.00 comp. e 20.25 vend. Berlim (marco bloqueado), por Mark 11.7237 comp. e 11.7262 vend. Copenhague por Kr. 19.3337 comp. e 19.3362 vend. Oslo por £ Kr. 19.9975 comp. e 20.00 vend. Madrid (oficial), por P. 30.66 comp. e 31.66 vend. Estocolmo por r. 14.43 comp. e 14.4325 vend.

LONDRES, 6.

**Fechamento** — Londres à vista, por £ sôbre: Nova York à vista por £ 2.7887 comp. e 2.7894 vend. Rio de Janeiro, livre, por Cr$ 160.0 comp. e 190.00 vend. Buenos Aires por P. 38.75 comp. e 39.00 vend. Montevidéu por P. 9.00 comp. e 10.00 vend. Canadá por $ 2.7600 comp. e 2.7612 vend. Berna por F. 12.2050 comp. e 12.2075 vend. Amsterdam telegr. por F. 10.6025 comp. e 10.6050 vend. Genova por L. 1.747 comp. e 1.748 vend. Bruxelas por F. 139 45 comp. e 139.50 vend. Estocolmo por Kr. 14.4312 comp. e 14.4337 vend. Copenhague por Kr. 19.3325 comp. e 19.3350 vend. Oslo por £ Kr. 19.9975 comp. e 20.00 vend. Berlim (marco bloqueado), por Mr. 11.7250 comp. e 11.7275 vend. Portugal por Escudo 80.10 comp. e 80.20 vend. Madrid por P. 30.66 comp. e 31.66 vend.

MONTEVIDEU, 6.

**Fechamento** — (Mercado livre para transferências e pagamento de serviços financiais.). Sôbre Londres à vista por £: Taxa de compra (P) — 9.57. Taxa de venda (P) — 9.62. Sôbre Nova York, à vista, por 100 dólares: Taxa de compra (P) — 348.50. Taxa de venda (P) — 349.00

BUENOS AIRES, 6.

**Fechamento** — Sôbre Londres, à vista, por £: Taxa de compra (P) — N/c. Taxa de venda (P) — N/c. Sôbre Nova York, à vista, por 100 dólares: Taxa de compra (P) — 1.39475; Taxa de venda (P) — 1.39500.

## Stock Exchange de Londres

LONDRES, 6.

Plano B:

Títulos brasileiros:

**Federais** — Conversão, 1940, 4 % — 49.0.0. Empréstimo, 1713, 5 % — 49.10.0

**Estaduais** — Distrito Federal, 5 %, (nacionalizado) — 11.0.0. Rio de Janeiro, 1917, 7 % — 37.0.0. Bahia, 1928, 5 % — 31.0.0.

**Títulos diversos** — Bank of London e South America — 5.0.0. São Paulo Gaz, Co., Ltd. (preferenciais) — 6.10.0. Cables & Wireless, Ltd. (ordinárias — 2.1.3. Wilson Sons & Cia. — 0.1.8. Imperial Chemical Industries, Ltda. — 2.5.10. Lload's Bank Ltda. ("A" Shares Ltda. — 2.8.0. Rio Flour Mills & Granaries, Ltda. — 1.19.9. São Paulo Railwaa Co. Ltd. (ações 10/1) — 0.3.3.

**Títulos estrangeiros** — Consols 2 1/2 % — 57.5.0. Emp. de Guerra Britanico, 3 1/2 %, 1927/47 — 77.10 0. Shell Transport Trading — 6.7.6. Canadian Eagle Oil — 2.5.10. Royal Dutch Petroleum — 58.12.6.

## BOLSA DE VALORES

Bastante ativa. Negócios animados. As apólices da União estáveis e as Obrigações de Guerra firmes. As de São Paulo e de Minas sustentadas. As ações de Bancos calmas e as de Companhias irregulares, com os demais estáveis, como se vê das vendas e ofertas abaixo.

### VENDAS

| | | Cr$ |
|---|---|---|
| | **Apolices da União:** | |
| 310 | Unif. | 695,00 |
| 248 | D. Emis. Nom. | 805,00 |
| 112 | Idem pt. | 840,00 |
| 176 | Idem Emp. antigos | 800,00 |
| 124 | Idem | 805,00 |
| 17 | Reajust. | 835,00 |
| 35 | Idem | 840,00 |
| | **Obrigações:** | |
| 239 | T. Nac. 1932 | 990,00 |
| 5 | Guerra Cr$ 100,00 | 83,00 |
| 25 | Idem | 84,00 |
| 26 | Idem Cr$ 200,00 | 168,00 |
| 23 | Idem Cr$ 500,00 | 420,00 |
| 8 | Idem Cr$ 1.000,00 | 840,00 |
| 6 | Idem | 845,00 |
| 353 | Idem | 850,00 |
| 183 | Idem | 855,00 |
| 15 | Idem Cr$ 5.000,00 | 4.220,00 |
| 107 | Idem | 4.250,00 |
| | **Apls. estaduais:** | |
| 500 | Minas, Popular | 170,00 |
| 45 | Minas 1.177 | 525,00 |
| 62 | Minas 1934 pt. 4ª série | 110,00 |
| 17 | Idem 2ª série | 103,00 |
| 30 | Idem | 104,00 |
| 11 | Pernambuco | 47,00 |
| 32 | Idem | 48,00 |
| 25 | São Paulo | 175,00 |
| | **Apólices Municipais do Distrito Federal:** | |
| 24 | Emp. de 1931 | 175,00 |
| | **Ações de Bancos:** | |
| 90 | Comercio Nom. de Cr$ 200,00 | 300,00 |
| 10 | Mercantil do Rio de Janeiro, Cr$ 200,00 | 450,00 |
| | **Ações de companhias:** | |
| 300 | Rio de Janeiro — Cia. Nac. de Seg. Gerais, de Cr$ 500,00 | 500,00 |
| 3 4/6 | Confiança Industrial — Cr$ 200,00, Nom. | 250,00 |
| 300 | F. e T. Corcovado, de Cr$ 200,00 | 270,00 |
| 42 | Petropolitana, nom., de Cr$ 200,00 | 310,00 |
| 560 | Progresso Industrial do Brasil, port. de Cr$ 200,00 | 370,00 |
| 500 | Fab. de Tec. S. Pedro de Alcantara, nom., Cr$ 200,00 | 300,00 |
| 165 | Panair do Brasil, de Cr$ 200,00 | 100,00 |
| 50 | Arno S. A. Ind. e Com. Pref., de Cr$ 1.000,00 | 1.170,00 |
| 60 | C. Brahma, ord., Cr$ 200,00 | 635,00 |
| 300 | Idem, pref. | 600,00 |
| 100 | Idem | 605,00 |
| 220 | Idem | 610,00 |
| 120 | Idem c/ div. | 620,00 |
| 120 | Idem | 630,00 |
| 50 | Manufatura de Brinquedos Estrela, pref., Cr$ 1.000,00 | 1.260,00 |
| 994 | Minas São Jeronimo, ord., Cr$ 100,00 | 26,50 |
| 75 | Idem, pref. | 37,00 |
| 10 | Sid. B. Mineira, pt., Cr$ 1.000,00 | 1.300,00 |
| 15 | Sid. Nacional, ex-div. Cr$ 200,00 | 195,00 |
| 5 | Idem c/ div. | 205,00 |

### OFERTAS

| | Vend. Cr$ | Comp. Cr$ |
|---|---|---|
| **Obrig. da União:** | | |
| Guerra, Cr$ 5.000,00, 8 % | 4.250,00 | 4.200,00 |
| Guerra, Cr$ 1.000,00, 8 % | 860,00 | 851,00 |
| Guerra, de Cr$ 100,00 6 % | — | — |
| Tesouro, 1930, 7 % | — | 850,00 |
| Tesouro, 1932, 7 % | 990,00 | 985,00 |
| Tesouro, 1921, 7 % | 900,00 | — |
| Ferroviarias, 8 % | 860,00 | 850,00 |
| Tesouro, 1939, 7 % | — | 850,00 |
| **Apol. da União:** | | |
| Div. Emissões, 5 %, nom. | 700,00 | 690,00 |
| Idem, cautela | 690,00 | — |
| Div. Emissões, port. | 840,00 | 835,00 |
| Idem, antigas | 800,00 | — |
| Idem, cautela | — | 785,00 |
| Obras do Porto, 5 % | 800,00 | 790,00 |
| Reajustamento Economico, 8 % | 840,00 | 835,00 |
| Uniformizadas, 5 % | 700,00 | 695,00 |
| **Apols. estaduais:** | | |
| Centenário de São Paulo, 5 % | 355,00 | 350,00 |
| Estado do Rio, Eletrificação, 8 %, 3ª série | 750,00 | — |
| Idem, 2ª série | — | 800,00 |
| Estado do Rio, 8 %, decreto 3.369 | 750,00 | — |
| Pref. de Belo Horizonte, 7 % | 350,00 | — |
| Pref. de Niterói, Cr$ 600,00, 5 % | 210,00 | 200,00 |
| Prefeitura de Campos, 8 % | 550,00 | — |
| Pref. Niteroi, de Cr$ 200,00, 8 % | 90,00 | — |
| E. Minas, Cr$ 200,00, 5 %, 1ª série | 110,00 | 108,00 |
| E. Minas, Cr$ 200,00, 5 %, 2ª série | 103,00 | 102,00 |
| E. Minas, Cr$ 200,00, 5 %, 3ª série | — | 101,00 |
| Recuperação Economica, 7 %, 1ª série | 520,00 | — |
| Recuperação Economica, 7 %, 2ª série | — | 535,00 |
| Recup. Econ. 7 %, 3ª série | 530,00 | 520,00 |
| Rodoviarias do Estado do Rio, Cr$ 600,00, 8 % | 460,00 | — |
| Rodoviárias do Est. do Rio Grande do Sul, 8 % | 760,00 | 700,00 |
| Estado de São Paulo, 8 %, uniformizadas | 820,00 | 810,00 |
| Est. de São Paulo, 5 % | 175,00 | 170,00 |
| Unificadas de São Paulo, 7 % | 570,00 | 565,00 |
| Estado de São Paulo, Ferroviarias | 645,00 | 635,00 |
| Minas Gerais, 1.177 | 525,00 | 520,00 |
| Minas Gerais, 5 %, port. (antigas) | 275,00 | — |
| E. Esp. Santo | 405,00 | — |
| Minas Gerais, 7 % (ab e out.) | 430,00 | 420,00 |
| Idem, Emp. Popular | 170,00 | 168,00 |
| Pref. Belo Horizonte, 7 % | 350,00 | 300,00 |
| Pernambuco, 5 % | 49,00 | 47,00 |
| **Apls. Municipais:** | | |
| Decreto 1.535, 7 % | 175,00 | 170,00 |
| Decreto 1.550, 7 % | 175,00 | — |
| Decreto 2.097, 7 % | — | 190,00 |
| Decreto 1.948, 7 % | — | 177,00 |
| Decreto 1.999, 7 % | — | 180,00 |
| Decreto 3.264, 7 % | — | 190,00 |
| Emp. 1906, port., 6 % | 195,00 | 190,00 |
| Emp. 1931, port., 6 % | 179,00 | 177,00 |
| Emp. 1914, port. | — | 180,00 |
| Emp. 1917, port., 6 % | 175,00 | — |
| £ 20, port., 6 % | 526,00 | — |
| Idem, nom. | — | 420,00 |
| Campos, 8 % | 500,00 | — |
| **Ações de Bancos:** | | |
| Andrade Arnaud | 620,00 | — |
| Boavista | 3.000,00 | — |
| Brasil | 880,00 | 800,00 |
| Borges S. A. | 2.000,00 | — |
| Cidade do Rio de Janeiro | 180,00 | 150,00 |
| Da Capital | 170,00 | 140,00 |
| Comercio, nom. | 330,00 | 300,00 |
| Lowndes | 210,00 | — |
| Mercantil do Rio de Janeiro | — | 450,00 |
| Moreira Salles | — | 225,00 |
| Nacional de Minas Gerais | 400,00 | 350,00 |
| Pareto | 1.600,00 | 1.400,00 |
| Português do Brasil, nom. | 360,00 | — |
| Idem, port. | 370,00 | — |
| Prefeitura do Distrito Federal | — | 200,00 |
| Regional | 220,00 | — |
| **Cias. de Seguros:** | | |
| Argos | — | 1.600,00 |
| Confiança | 600,00 | 500,00 |
| Garantia | 250,00 | — |
| União dos Proprietários | 700,00 | 600,00 |
| **Cias. de Tecidos:** | | |
| America Fabril | — | 305,00 |
| Aliança Industrial | — | 200,00 |
| Brasil Industrial | — | 200,00 |
| Progresso Industrial | 390,00 | — |
| Petropolitana | — | 310,00 |
| Corcovado | 270,00 | — |
| São Pedro de Alcantara | — | 300,00 |
| Cometa | 250,00 | — |
| Dona Isabel | — | 360,00 |
| Nova America | 560,00 | — |
| São Pedro Alc. | — | 300,00 |
| Taubaté Ind. | — | 200,00 |
| **Cia. de Estradas de Ferro:** | | |
| Minas de São Jerônimo, ord. | 27,00 | 25,00 |
| Idem, pref. | 60,00 | — |
| Paulista, nom. | — | 150,00 |
| Idem, port. | 158,00 | — |
| **Cias. diversas:** | | |
| Aços Especiais Itabbira, ord. | 2.000,00 | — |
| Aços Especiais Itabira, pref. | 2.000,00 | — |
| Arno S A., Indústria e Comércio | 1.180,00 | — |
| A Sensação Modas, S. A. | — | 1.230,00 |
| A Exposição Modas, S. A. | 1.200,00 | 1.110,00 |
| Atlantida Cinem. — (pref.) | 70,00 | — |
| Brasileira de Carbureto de Calcio | — | 400,00 |
| Brasileira de Roupas | 1.010,00 | 1 960,00 |
| Brasileira de Gaz | — | 350,00 |
| Cogema | 1.200,00 | — |
| Carb. Minas de Butiá | 27,00 | 24,00 |
| Carioca Industrial | 145,00 | 135,00 |
| Cervejaria Bohemia | — | 100,00 |
| Cerv. Brahma, ord. | 640,00 | 620,00 |
| Idem, pref. | 605,00 | — |
| Cervejaria Cairu, ord. | — | 300,00 |
| Cimento Aratu | 1.050,00 | 1.045,00 |
| Cimento do Vale Paraiba | — | 220,00 |
| Cimento Paraiso | 100,00 | — |
| Dias Garcia Imp., ord. | 1.500,00 | — |
| Dias Garcia Imp. pref. | 500,00 | — |
| Docas da Bahia | — | 240,00 |
| Docas de Santos, nom. | 210,00 | — |
| Idem, port. | 202,00 | — |
| Expresso Federal | 450,00 | — |
| Ferro Brasileiro | 400,00 | 390,00 |
| Fôrça e Luz de Minas Gerais | 150,00 | 147,00 |
| Fôrça e Luz do Paraná | 190,00 | — |
| Fôrça e Luz Alegre Veado | — | 320,00 |
| Harkson, Ind. e Comércio Kibon, ord. | 600,00 | — |
| Idem, pref. | 150,00 | 120,00 |
| Lojas Americanas | 2.500,00 | 2.300,00 |
| Lab. Moura Brasil-Orlando Rangel | 1.167,00 | — |
| Laboratórios Goulart | — | 1.199,00 |
| Laminação Brasileira de Ferro | 450,00 | — |
| Manufatora de Brinquedos "Estrêla" | 1.260,00 | — |
| Mercado Municipal | 200,00 | — |
| Mesbla | 215,00 | 211,00 |
| Panair S. A. | 110,00 | 100,00 |
| Parafusos Santa Rosa | 110,00 | — |
| Pneus General, pref. | 1.200,00 | — |
| Paulista de Fôrça e Luz | 188,00 | 182,00 |
| Refinaria Pet. União, pref. | 1.300,00 | 1.050,00 |
| Siderurgica Nacional | — | 195,00 |
| Sider. Mannesmann, ord. | 955,00 | — |
| Sudeleiro S. A., pref. | 850,00 | — |
| Idem, ord. | — | 1.200,00 |
| Sid. Belgo Mineira | — | 1.295,00 |
| S. A. Marvin | 260,00 | 230,00 |
| White Martins | 450,00 | — |
| Sanson Vasconcellos | 900,00 | 880,00 |
| Temil S. A. — Tecnica de Maquinas para Industria e Lavoura | 1.300,00 | 1.100,00 |
| Ultragás, pref. | 185,00 | — |
| Vale do Rio Doce (nom.) | 700,00 | 600,00 |
| Vale do Rio Doce, portador) | 580,00 | — |
| Valeria, 1ª | — | 230,00 |
| Valeria, 2ª | 230,00 | 218,00 |
| Valeria, 3ª | 241,00 | 221,00 |
| Vidreira do Brasil — (Covibra) | — | 1.600,00 |
| Sul Mineira Eletricidade, pref. | 140,00 | 130,00 |
| **Debentures:** | | |
| C. Brahma | 4.400,00 | — |
| Cotonificio Gavea | 185,00 | — |
| Lar Brasileiro, 1ª série | — | 190,00 |
| Lar Brasileiro, 2ª série | 158,00 | — |
| Lar Brasileiro, 3ª série | 780,00 | — |
| Docas de Santos | — | 180,00 |
| Hoteis Palace | — | 700,00 |
| **Letras hipotecárias:** | | |
| Banco Prefeitura do Distrito Federal, 7 % | 760,00 | — |

## CAFÉ

O mercado de café disponível funcionou, ontem, fraco, registrando-se expressiva baixa nas cotações. Os possuidores deram ao tipo 7, a base de Cr$ 267,00 por 10 quilos e durante os trabalhos não houve vendas. Entradas 17.478 sacas, pela Estrada de Rodagem. Embarques 3.449 sacas, sendo 2.449 para a Europa; 750 para a Africa e 250 para a Asia. Existência 747.472. Café despachado para embarques 116.551 sacas.

COTAÇÕES — POR 10 QUILOS — Incluindo o preço da sacaria:

| | |
|---|---|
| Tipo 2 | Cr$ 327,00 |
| Tipo 3 | Cr$ 315,00 |
| Tipo 4 | Cr$ 303,00 |
| Tipo 5 | Cr$ 291,00 |
| Tipo 6 | Cr$ 279,00 |
| Tipo 7 | Cr$ 267,00 |
| Tipo 8 | Cr$ 255,00 |

PAUTA — Preço — Estado de Minas Gerais.

| | |
|---|---|
| Tipo comum | Cr$ 27,00 |
| Tipo fino | Cr$ 41,85 |
| Estado do Rio: | |
| Tipo comum | Cr$ 27,00 |

### CAFE' A TERMO
Contrato A

Na abertura:

| | Vend. | Comp. |
|---|---|---|
| Outubro, 1955 | S/v. | 275,00 |
| Novembro, 1955 | S/v. | 281,00 |
| Dezembro, 1955 | 302,00 | 238,00 |
| Janeiro, 1956 | S/v. | 290,00 |
| Fevereiro, 1956 | 320,00 | S/c. |
| Março, 1956 | S/v. | S/c. |

Vendas: nada.
Mercado: fraco.

No fechamento:

| | Vend. | Comp. |
|---|---|---|
| Outubro, 1955 | S/v. | 277,00 |
| Novembro, 1955 | S/v. | 283,00 |
| Dezembro, 1955 | S/v. | 290,00 |
| Janeiro, 1956 | S/v. | 292,00 |
| Fevereiro, 1956 | S/v. | 295,00 |
| Março, 1956 | S/v. | 300,00 |

Vendas: nada.
Mercado: firme.

### DISPONIVEL

SANTOS, 6.

| | |
|---|---|
| Tipo 4, Estilo Santos | Cr$ 415,00 |
| Tipo 4, Santos, Riado | Cr$ 390,00 |
| Tipo 4, Sem descrição | Cr$ 358,00 |

Posição: Calma.

| | |
|---|---|
| Entradas | 2.756 |
| Embarques | 39.939 |
| Existência | 2.240.287 |

Saíram 12.188 para a Europa.

### CAFE' A TERMO
Contrato B

| | Abert. | Fech. |
|---|---|---|
| Outubro, 1955 | 379,90 | 379,90 |
| Dezembro, 1955 | 379,80 | 379,80 |
| Janeiro, 1956 | 379,80 | 379,80 |
| Março, 1956 | 383,80 | 383,80 |
| Maio, 1956 | 381,90 | 381,90 |
| Junho, 1956 | 381,90 | 381,90 |
| Setembro, 1956 | 381,90 | 381,90 |

VENDAS — Não houve.
Posição — Na abertura, paralizada; no fechamento, paralizada.

**Contrato C**

| | Abert. | Fech. |
|---|---|---|
| Outubro, 1955 | 472,00 | 472,00 |
| Dezembro, 1955 | 460,00 | 460,00 |
| Janeiro, 1956 | 458,00 | 458,00 |
| Março, 1956 | 457,50 | 457,50 |
| Maio, 1956 | 457,00 | 457,00 |
| Junho, 1956 | 457,50 | 457,50 |
| Setembro, 1956 | 456,50 | 457,00 |

Vendas: não houve.
Posição — Na abertura, fraca; no fechamento, calmo.

NOVA YORK, 6.
Contrato "S" — Santos — Extritamente — Mole

| | Abert. | Fech. |
|---|---|---|
| Outubro, 1955 | 50,40 | 50,20 |
| Março, 1956 | 45,99 | 45,87 |

**NOVO CONTRATO B**

| | | |
|---|---|---|
| Maio, 1956 | 44,20 | 43,72 |
| Julho, 1956 | 42,80 | 42,20 |
| Setembro, 1956 | 41,30 | 40,95 |

VENDAS — Na abertura, 7.750; no fechamento, 57.200 sacas.

NA ABERTURA — Mercado firme. Alta de 15 a 65 pontos.

NO FECHAMENTO — Mercado estável. Alta de 9 a 45 e baixa de 3 a 20 pontos.

## AÇÚCAR

Mercado firme. Preços inalterados. Entradas 10.588 sacas, sendo 1.000 de Pernambuco e 9.588 do Estado do Rio. Saídas 9.869. Existência 70.290 sacos.

COTAÇÕES — POR 60 QUILOS

| | |
|---|---|
| Branco cristal | Cr$ 375,00 |
| Cristal, amarelo | Cr$ 352,00 |
| Mascavinho | Cr$ 300,00 |

**EM PERNAMBUCO**

RECIFE, 6.
Mercado — Estável.
Preço — Por 60 quilos — Usina de primeira, não cotado — Usina de segunda, não cotado — Demerara, Cr$ 360,00 — Cristal Cr$ 380,00.
Entradas — Ontem: 18.309; desde 1º de setembro: 465.103.
Embarques: 9.885.
Existência: 267.912.
Consumo: 2.000.

## ALGODÃO

Mercado calmo. Preços inalterados. Entradas 2.283 fardos, sendo 1.304 de Cabedelo; 556 do Rio Grande do Norte; 123 do Maranhão e 100 de Minas. Saídas 600. Existência 24.775 fardos.

COTAÇÕES POR 10 QUILOS
Em cruzeiros

| | |
|---|---|
| Fibra longa: | |
| Seridó, tipo 3 | 420,00 a 430,00 |
| Seridó, tipo 5 | 410,00 a 420,00 |
| Fibra média: | |
| Sertões, tipo 3 | 400,00 a 410,00 |
| Sertões, tipo 5 | Nominal |
| Ceará, tipo 3 | 390,00 a 400,00 |
| Ceará, tipo 5 | Nominal |
| Fibra curta: | |
| Matas, tipo 3 | 360,00 a 365,00 |
| Matas, tipo 5 | 330,00 a 335,00 |
| Paulista, tipo 3 | Nominal |
| Paulista, tipo 5 | 360,00 a 365,00 |

**ALGODÃO A TÊRMO**
Por 1 Quilo

SÃO PAULO, 6.

| | Abert. | Fech. |
|---|---|---|
| Outubro, 1955 | N/c. | N/c. |
| Dezembro, 1955 | N/c. | 33,05 |
| Março, 1956 | N/c. | 33,05 |
| Maio, 1956 | N/c. | 33,35 |
| Julho, 1956 | N/c. | 33,60 |

Cotações do disponivel

| | |
|---|---|
| Tipo 4 | 33,33 |
| Tipo 5 | 31,87 |
| Tipo 6 | 27,27 |

VENDAS — Na abertura, nada; no fechamento, 350.000 quilos.
Posição — Na abertura/ fraca; no fechamento, calma.

**EM PERNAMBUCO**

RECIFE, 6.
Mercado — Estável.
COTAÇÕES — POR 10 QUILOS — Matas, tipo 5, Cr$ 450,00 — Sertões — Tipo 5, Cr$ 490,00.
Entradas — Ontem: 498; desde 1º de setembro: 42.671.
Embarques: 298.
Existência: 21.001.
Consumo: 700.

NOVA YORK, 6.

| | Abert. | Int. | Fech. |
|---|---|---|---|
| Outubro, 1955 | 32,20 | 32,08 | 32,23 |
| Dezembro, 1955 | 31,99 | 31,93 | 31,96 |
| Março, 1956 | 31,29 | 31,06 | 30,98 |
| Maio, 1956 | 30,91 | 30,69 | 30,62 |
| Julho, 1956 | 30,37 | 30,22 | 30,10 |
| Outubro, 1956 | 30,45 | 30,35 | 30,21 |
| Dezembro, 1956 | 30,42 | N/c. | 30,15 |
| M. Up. Mildes | — | — | 33,45 |

NA ABERTURA — Mercado irregular, com baixa de 1 a 5 e alta de 1 a 6 pontos.

NA INTERMEDIARIA — Mercado estável. Baixa de 8 a 25 pontos.

NO FECHAMENTO — Mercado estável. Baixa de 2 a 30 pontos.

## CACAU

NOVA YORK, 6.

| | Abert. | Fech. |
|---|---|---|
| Dezembro, 1955 | 30,50 | 31,15 |
| Março, 1955 | 30,95 | 31,65 |
| Maio, 1956 | 31,00 | 31,83 |
| Julho, 1956 | 31,20 | 31,95 |
| Setembro, 1956 | 31,25 | 32,10 |

VENDAS — Na abertura nada; no fechamento, 214 pontos.

NA ABERTURA — Mercado calmo. Alta de 7 a 23 pontos.

NO FECHAMENTO — Mercado firme. Alta de 85 a 96 pontos.

## TRIGO

CHICAGO, 6.
Preço p/ bushel, para entrega:

| | |
|---|---|
| Setembro, 1955 | 2,01,62 |
| Março, 1956 | 2,06,00 |

## OPORTUNIDADES COMERCIAIS

Desejam importar do Brasil, as seguintes firmas italianas e mediterrâneas:

ALGODÃO — Dionigi Chisio & Figli S/A. — Via Guicciardini 6 — MILANO.

PELES BOVINAS — Società Coloniale Italiana — Via Nazionale, 230 — ROMA.

MEL — Biscottificio A. Gamberini — Via Porettana, 22/24 — CALAECCHIO DI RENO (Bologna).

CAFÉ — George Emmanuel Diakakis — Socrateus Street, 66 — ATHENS — Grécia.

MATERIAL DE CONSTRUCAO — Fouad Hilmi Kessoglou — Imp. Exp. Repres. et Agences — P. O. B. 1735 — ALEXANNDRIE — Egito.

## PRESIDÊNCIA DA REPÚBLICA
## COMISSÃO EXECUTIVA DO PLANO DO CARVÃO NACIONAL

EDITAL DE CONCORRENCIA PÚBLICA N.º 1-55

(Para o levantamento aerofotogramétrico de uma área irregular de cêrca de 4.500 Km², situada no Estado de Santa Catarina, com centro nas proximidades da cidade de Criciúma)

Chama-se a atenção dos interessados para o edital acima publicado a páginas 18464, do "Diário Oficial" de 1-10-1955 (Secão 1) e no qual se fixa a data de 27 de outubro, às 14 horas, para o recebimento das propostas para a concorrência. — Rio de Janeiro, 27 de setembro de 1955. — ALVARO DE PAIVA ABREU, Presidente da Comissão de Concorrência. — Visto, OSWALDO PINTO DA VEIGA, Diretor-Executivo (35251)

## Engenheiros, agrônomos e veterinários

De 1940 a 1953 aumentou em cêrca de 4 vêzes o número de engenheiros formados nos estabelecimentos nacionais de ensino civil. Não se deu o mesmo com outros diplomados no ensino superior, como os médicos e bacharéis em Direito, cujo númeo cresceu apenas de 1,5 vêzes, ou como os diplomados em Agronomia, menos numerosos no fim do que no início daquele período. Essas observações, colhidas em recente publicação da Comissão de Aperfeiçoamento de Nível Superior (CAPES), levam à conclusão de que o principal fator de estímulo para o afluxo aos cursos de Engenharia teria sido o desenvolvimento relativamente rápido da indústria, verificado ùltimamente no país.

Ao contrário, as carreiras profissionais relacionadas com outros ramos de produção, especialmetne aquelas que dependem de uma agricultura de elevado padrão técnico, não têm sido favorecidas com tão amplas opotunidades de trabalho. Por isso, enquanto o número de engenheiros se eleva a 10.219, no ano de 1953, segundo dados do Serviço de Estatística da Educação e Cultura, havia em todo o território nacional apenas 3.041 agrônomos e 1.038 veterinários. O fato de que em 62% dos municípios brasileiros não se encontrava um só agrônomo e em 84% nenhum veterinário mostra quanto ainda é limitado o campo de atividade à disposição dêsses profissionais.

O reduzido número de agrônomos e veterinários torna-se mais evidente quando comparado com o total de estabelecimentos agropecuários existentes no Brasil: 2.064.527. A proporção é de um agrônomo para 679 estabelecimentos e de um veterinário para 1.989 estabelecimentos. Pode-se admitir, pois, que mais de dois milhões de estabelecimentos agropecuários, isto é, sua quase totalidade, prescindem da assistência dêsses técnicos.

# Atos Religiosos

## MARIETTA PRZEWODOWSKA NOGUEIRA

(FALECIMENTO)

Fernando Przewodowski Nogueira, espôsa e filhos, Viúva Edith Vieira Nogueira Weyll, filhos, genro, nora e netos, Maria Julieta Vieira Nogueira, Viúva Judith Przewodowska Boardmann, filhos, noras, genros e netos, Basílio Przewodowski, espôsa, filhos, genros, nora e netos, Viúva Comandante Francisco Estanislau Przewodowski, filhos, genros, noras e netos, comunicam o falecimento de sua mãe, sogra, avó, irmã, cunhada, tia e bisavó MARIETTA PRZEWODOWSKA NOGUEIRA, cujo enterramento efetuar-se-á, hoje, dia 7, às 17 horas no Cemitério São João Batista, saindo o féretro da Capela Real Grandeza. (38689)

## João Antônio Calderan

(FALECIMENTO)

O Serviço Médico do Banco do Brasil S. A. comunica o falecimento de seu pranteado Chefe Administrativo, Dr. JOÃO ANTÔNIO CALDERAN, convidando seus colegas e amigos para o enterramento que se efetuará, hoje, às 16 horas, saindo o féretro da Capela do Cemitério São Francisco Xavier. (28961)

## SENADOR LÚCIO BITTENCOURT

(MISSA DE 30.º DIA)

Haydéa Lago Bittencourt, filhos, irmãos e cunhados convidam os demais parentes e amigos do Senador LÚCIO BITENCOURT para à missa de 30.º dia que, mandam celebrar amanhã, sábado, dia 8, às 9,30 horas, no altar-mór da Igreja da Candelária.

## SENADOR LÚCIO BITTENCOURT

(MISSA DE 30.º DIA)

Reginaldo Babo Trajano e senhora convidam os amigos e admiradores do inesquecível Senador LÚCIO BITENCOURT para à missa de 30.º dia que, mandam celebrar amanhã, sábado, dia 8, às 9,30 horas, no altar do Sagrado Coração de Jesus da Igreja da Candelária. (38686)

## ADELINO MARQUES

7.º DIA

A família de ADELINO MARQUES, profundamente emocionada, agradece as manifestações de pesar e solidariedade recebidas por ocasião do falecimento de seu inesquecível chefe, convida a seus parentes e amigos para assistirem à missa de 7.º dia que em sufrágio de sua alma, fará celebrar amanhã, sábado, dia 8 às 10,30 hs. no altar-mor da Igreja de São Francisco de Paula, pedindo sejam dispensados os pêsames. (39114)

## Viúva Décio Cesário Alvim

(TITA)

Carlota de Oliveira Castro Moreira da Fonseca e as Famílias Cesário Alvim, Moreira da Fonseca e Oliveira Castro, agradecem a todos os que compareceram ao entêrro de sua querida TITA e participam que a missa de 7.º dia, será celebrada amanhã, sábado, dia 8, às 10 horas na Capela N.S. das Vitórias, na Igreja São Francisco de Paula, confessando-se antecipadamente gratos a todos os que comparecerem. (38687)

## Instituto de Aposentadoria e Pensões dos Comerciários

# EDITAL

O Delegado do Instituto de Aposentadoria e Pensões dos Comerciários, no Distrito Federal, tendo em vista a Circular n. 14, de 30-9-55, da Secretaria da Presidência da República, que determinou o expediente nas repartições públicas e autárquicas, no horário de 11 às 17 horas, faz ciente aos segurados e ao comércio em geral que o expediente externo (atendimentos aos interessados) que era procedido das 12 às 15 horas, será, doravante, levado a efeito das 11 às 14 horas. — (a) FERREIRA DE MELLO — Delegado. (48945)

## PROFESSOR PEDRO LOPES MOREIRA

(1º ANIVERSÁRIO DE FALECIMENTO)

Dra. Iracema de Freitas e família convidam os amigos e ex-alunos do saudoso Professor Pedro Lopes Moreira para assistirem à missa que será celebrada no altar-mór da Igreja Sta. Teresinha à rua Maris e Barros, dia 8 do corrente, sábado, às nove horas, em intenção à sua bonissima alma. Antecipadamente agradecem (24228)

A S. PIO X

Agradeço uma grande graça Pedro de Alcantara Mag. Machado (12503)

Agradece uma grande, uma imensa graça que recebe de Deus, por intermedio da Novena Eficaz das Três Ave Marias — Carlos (16412)

## Josué Albuquerque Werneck da Rocha

FALECIDO EM VASSOURAS

A família de JOSUÉ ALBUQUERQUE WERNECK DA ROCHA, convida seus parentes e amigos, para a missa de 7.º dia que será celebrada sábado dia 8, às 10 horas, no altar-mor da Igreja de N. S. da Conceição e Boa Morte à R. do Rosário, esquina da Av. Rio Branco.

Antecipadamente agradece, aos que comparecerem a êste ato religioso. (17427)

## Veronika Barbosa de Oliveira

(VERA)

MISSA DE 1.º ANO

Sylvio Roberto Barbosa de Oliveira e filho, Eva Pecenis, Antonio Pecenis, senhora e filho, João Pecenis e senhora, Carlos Americo Barbosa de Oliveira, senhora e filha, Americo Leonides Barbosa de Oliveira, senhora e filho, Tarquinio José Barbosa de Oliveira, senhora e filhos, convidam amigos e parentes para a missa de 1.º ano, que será celebrada em intenção da alma de sua saudosa espôsa, mãe, filha, irmã, nora, cunhada e tia, amanhã, sábado, dia 8 de outubro, às 10 horas, na Igreja Nossa Senhora do Rosário, à Rua Uruguaiana. Antecipando seus melhores agradecimentos. (10762)

## Veronika Barbosa de Oliveira

(VERA)

MISSA DE 1.º ANO

Emprêsa de Construções e Incorporações "Ecil" Ltda., Alipio Mendes Vaz e família, Alfredo Cunha Campos Júnior e família, convidam seus amigos e parentes para a missa de 1.º ano, que será celebrada em intenção da bonissima alma de sua pranteada amiga VERA, amanhã, sábado, dia 8 de outubro, às 10 horas, no altar-mor da Igreja de Nossa Senhora do Rosário, à Rua Uruguaiana. Antecipadamente agradecem. (10763)

## Veronika Barbosa de Oliveira

(VERA)

MISSA DE 1.º ANO

Emy Tumonis e família, Maria Virginia de Andrade, Domitila Moraes e família, convidam seus amigos e parentes para a missa de 1.º ano, que será celebrada em intenção da bonissima alma de sua pranteada e inesquecível amiga, VERA, amanhã, sábado, dia 8 de outubro, às 10 horas, na Igreja de N. S. do Rosário, à Rua Uruguaiana. Antecipadamente agradecem. (10764)


# ANÚNCIOS

**LIVROS USADOS**
Compro avulsos e em bibliotecas. — Pago bem. — Atendo a domicilio. Fone: 32-6086 — LIVRARIA BRASILEIRA. (21245)

**TERNOS USADOS**
COMPRA-SE A DOMICILIO E PAGAM-SE MAIS 100% QUE QUALQUER OUTRO.
TELEFONE 22-0423 (23392)

**ZEISS**
Vendem-se binóculo e máquina fotográfica Zeiss, projetor e filmador de 8 milimetros, ocasião, juntos ou separados. Rua do Rosário n.º 145-sobr. (16415)

**LIVROS USADOS**
Compro em bibliotecas e avulsos. — Pago bem, atendo a domicilio. — Rua México, 148-sobreloja. — Telefone: 22-6946.

**MOEDAS ANTIGAS**
Compro brasileiras e estrangeiras. — Pago bem e atendo a domicilio. — Rua México, 148-sobreloja. — Telefone: 22-6946. (11559)

**VATAPÁ**
Aceita-se encomenda — 24 horas de antecedência. — Preparo esmerado. Pagamento adiantado: Cr$ 50.00 por pessoa. Mínimo 20 pessoas. Máximo 50 pessoas. Aceita-se encomenda para Bobó (imitação de vatapá), a Cr$ 40.00. — Tratar com AMÉLIA Tel.: 25-5410. — Tudo delicioso. (23354)

**MALAS VELHAS**
Conserta-se qualquer tipo de malas e compra-se malas americanas. Telefone: 22-0743. Chamar Sr. PEDRA. (05960)

**COLCHÕES**
Reforma e faz novo a domicilio de crina, cabelo, ccarina e cortiça. Telefone: 26-5529 — MARTINHO. (5928)

**OBJETOS DE ARTE**
VENDEM-SE em porcelana, marfim, mármore, etc. juntos ou separados. Ocasião. Rua do Rosário 145, sobrado. (16416)

**GRUPO DE VARANDA**
Vende-se pelo melhor oferta. Balanço e duas cadeiras de aço e com encôsto e assento de lâminas elíticas. Com almofadas. Avenida Maracanã, 307, em frente ao Estádio. (23592)

**TERNOS USADOS**
Compra-se a domicilio e pagam-se mais 100% que qualquer outro.
Telefone: 22-4435 (05034)

**FAQUEIRO DE CRISTOFLE**
VENDE-SE faqueiro de Cristofle e peças de talheres avulsos de Cristofle, juntos ou separados. Ocasião. Rua do Rosárol, 145, sobrado. (16413)

**ESTOJO KERN**
VENDE-SE para desenho e outros aparelhos para engenharia, junto ou separados, ocasião. — Rua do Rosário, 145, sobrado. (16414)

**COLCHÕES**
Encarrega-se do fabrico e reforma de colchões p/ o mesmo dia p/ preços sem competidor. Mandamos mostruária a domicilio. Tel. 43-0603. Fáb. Luso-Brasileira. — Rua Santana, 100. (1626)

**PRECISA DE ALGO NO RIO**
comprar, vender, encaminhamento de negócios, assuntos em repartições ou pessoais. Cartas para Deusdedit Santos, Rua Presidente Barroso, 112, Rio. (4540)

**O ROLLAS — ALUGA**
Smoking, Casacas, Fraks, Cartolas, Chapéu Côco, Summer-Jacks, paletó Mescla e Calça listrada para casamento, bailes, passeios, etc., no rigor da moda. Rua dos Arcos n.º 18, 5.º andar, tem elevador e também compra. — ROLLAS — Telefone: 32-6414. (25152)

**PERSIANAS VENEZIANAS**
Suas persianas não funcionam regularmente? As cordas ou cadarços estão esgarçados? Procure o quanto antes o médico em 58-4943, que será imediatamente atendido. — Serviços garantidos com orçamento grátis. (12547)

**BOMBEIRO ELETRICISTA GAZISTA**
Especialidade em reformas de aquecedor, fogão. Executa-se qualquer serviço do ramo. Oficina Rua Conde Bonfim, 1052 — Tijuca — Tel. 38-9132, Ayrton (17434)

**PINTURAS DE APARTAMENTOS**
Pinta-se apartamento com Kentone, Paredex, óleo, gêsso, cola; também laqueamos moveis à pistola. Serviço rápido. Acabamento perfeito. Organização Oliveira Ltda., Orçamento grátis, Sr. Francisco — Telefone: 26-1267 — Deixar recado (12495)

**FAQUEIROS DE PRATA**
Presente para Natal, faqueiro de prata portuguêsa Dom João V, 150 peças. — Ver à Rua Teneleros, 43, apartamento 702. (12524)

**JOCKEY CLUB**
Compro de particular para particular. Telefone: 22-0601. (12540)

**PASSARINHOS**
Os alimentos para pássaros, gaiolas, vitaminas, sementes, areias, remedios, livros, etc., compre na Rua 7 Setembro, 38. Tel. 22-5682, perto da antiga Avicultora Alonso. (16698)

**PINTURAS DE CASAS E APTOS.**
Escritórios, reformas em geral. — Aceita-se qualquer serviço do ramo — Sr. BENEDITO — Fone: 45-3090 — Santa Teresa. (16694)

**BARATAS PULGAS CUPIM — RATOS**
Exterminação completa — Garantia 6 a 12 meses — Cupim 5 anos
RUGANI & CIA. LTDA.
RUA SÃO JOSÉ, 90 — SALA 1.205
Tel.: 22-0873. (24269)

**COFRES "FICHET"**
G. A. SANTOS & CIA., comunicam aos compradores de apartamentos que a sua representada Cia. Fichet acaba de receber nova importação de matérias primas para montagem dos cofres de embutir em parede blindados contra qualquer tipo de broca elétrica com fechadura de chave de bomba, três relogios de segrêdos e aconselha aos compradores não deixarem para última hora, a fim de evitar a impossibilidade de entrega. Rua do Rosário n.º 155 — tels. 52-7550 — 52-7966. (24007)

## COMO APREDER A DANÇAR

6.ª EDIÇÃO AMPLIADA

Facilitando damas e cavalheiros aprenderem em suas casas, mambo, rumba, bolero, guaracha, swing, fox, tango, valsa, samba, baião, chôro e marcha, pelo prof. GINO FORNACIARI, pedido pelo Reembôlso Postal, Cr$ 55,00, Caixa Postal 649, São Paulo, aulas Av. da Liberdade n. 120, São Paulo. À venda nas livrarias do Rio. (01865)

## VARANDAS

Envidraçamos com rapidez e garantia. Orçamento sem compromisso. Av. Rio Branco n. 277, sala 805 — Telefones 52-8663 e 22-5569. T. Lagares. (28954)

## EUCATEX

OS MELHORES PREÇOS DA PRAÇA

J U · L O P

Rua 1.º de Março, 107 — 52-2006

## PEDICURE

Manicure — Calos — Calosidades — Tinturas — Descolorações de cabelos. — Atende a domicílio. — Trabalho garantido. — Telefone: 57-0134. (24207)

## COMPRA-SE TUDO

Enceradeiras, Aspiradores, Máquinas, Objetos de arte, Cristais, etc. — Casas completas. — PAGA-SE BEM.

Tels. 52-9517 e 52-9711

## PRATA MAGNA — VENDE-SE

Para serviço de jantar com 35 peças. Ver e tratar à Rua Saturnino de Brito, 158, apto. 201, das 9 ás 12 horas. — Jardim Botanico. (10817)

## BARCO A VELA

Vende-se o excelente barco "BRISA" classe Rio de Janeiro, com onze metros de comprimento, completamente equipado, com dois jogos de velas especiais, ainda não usadas; motor auxiliar "Universal" de 25 H. P. Ver no Iate Clube do Rio de Janeiro, com o marinheiro Melo. Tratar pelo telefone 22-7184, com o sr. Adonis. (5863)

## TUBOS MANNESMANN

Não comprem sem consultar-nos. Preço abaixo da tabela. Tel. 52-4063. (23389)

## LIVROS USADOS

Compramos pelos melhores preços, bibliotecas e livros. Rua Resário 137. Tels.: 52-7719 e .... 52-9534. (80711)

## CAUTELA INUTILIZADA

EQUIPAMENTOS WAYNE DO BRASIL S. A., estabelecida á Rua Juan Pablo Duarte, 21, declara, para os devidos fins e efeitos, haver se inutilizado a cautela n.º 3,267, da importância de Cr$ 9.000,00 (nove mil cruzeiros), emitida pelo Departamento de Rodagem da P. D. F., e da qual vai requerer 2.ª via, ficando o original daquele documento nulo para todos os efeitos.

Rio de Janeiro, 16 de setembro de 1955. (16088)

## DETETIVE PARTICULAR

Com longa prática, encarrega-se de qualquer caso de investigações particulares. Sigilo absoluto, êxito garantido, atende-se a domicílio. — Telefone: 45-7178 — BECHARA. (16284)

ROLLEIFLEX 2,8 c
Vende-se. Tel. 57-5583 (25228)

## ROUPAS USADAS

COMPRO A DOMICILIO

Pago por um terno Cr$ 1.000,00

Telefone: 22-5568 (21368)

## MANICURE

para senhoras, pés, sobrancelhas, limpeza de pele, a domicílio ou em seu apto., longa prática. Tel. 22-2608. (05937)

23º MÊS DA CAMPANHA

# Os Melhores de Copacabana

COOPERE COM O COMERCIO. COMPRE NO SEU BAIRRO

C.C.C.

INSC.: KAUFFMAN 27-7351

DTOS. AUTORAIS RESERVADOS — Registo no MTIC para todo o Brasil

FUNDADA EM 1868 KRAUSE MARCA REGIST.

**JOIAS**

A Tradição do Comércio no Brasil
Em homenagem a esta Campanha, 10% de desconto.
— 1868 —
Avenida Copacabana, 710-A
Tel. 37-8511

O DEPÓSITO DE SUAS ECONOMIAS NO

**BANCO DE CRÉDITO REAL DE MINAS GERAIS S.A.**

representa a sua segurança no presente e tranqüilidade no futuro.
120 DEPARTAMENTOS em todo o BRASIL — Fundado em 22 de agôsto de 1889.
AGÊNCIA DE COPACABANA Avenida Copacabana 698-A

LEGERSI
MODAS INFANTIS
Av. Copacabana, 1083-A

Luxor Hotel
HERCULES RIBAS 5%
Av. Atlântica, 2554 Tel.: 57-1940
Endereço telegráfico Luxor hotel

**Copacabana — Borrachas**
PLÁSTICOS — GALOCHAS — CAPAS
ARTIGOS ESPORTIVOS, etc. 5% de desconto
RUA XAVIER DA SILVEIRA, 23

BAR **MINUANO**
Av. Copacabana, 245-D

FARMÁCIA SÃO PAULO
Injeções e entregas rápidas a domicílio. Tel. 27-7042
ABERTA até às 24 horas Domingos e feriados.
Rua Barão de Ipanema, 43 10% de desconto.

**BAZAR 21**
ESTÁ VENDENDO AO PÚBLICO DA ZONA SUL ARTIGOS LEGÍTIMOS ARREMATADOS EM LEILÃO DA ALFANDEGA
RUA MIGUEL LEMOS 21-B PÔSTO 5

LIVRARIA SAURET
Av. Atlântica, 1702
Loja 5 — Tel. 37-1828

PÔSTO **TEXACO**
AV. ATLANTICA — Tel. 27-2178 RIVERO E SILVA
AV. ATLANTICA, esq. de Sá Ferreira

**Clínica DR. AKSTEIN**
Rua Cinco de Julho, 376
Fones: 37-9071 e 57-7971
Clínica geral — Cirurgia.
Fisioterapia — Raios X
Com Departamento Especializado PARA CRIANÇAS.

CLÍNICA DENTÁRIA
**Dr. H. ROSENBAUM**
Raios X — Prótese e Cirurgia.
Praça Demétrio Ribeiro, 103, apto. 101
Tel. 37-3215
Com Departamento Especializado para Crianças



Troca de colarinho
E PUNHOS, CAMISAS SOB MEDIDA.
Francisco Sá, 32 - sala 203
Esquina da Av. Copacabana

Agacê novidades.
Artigos para presentes
Tels. 47-3664 e 47-4828
Av. Copacabana, 921

CONFEITARIA **COLOMBO**
TRADIÇÃO a serviço da ELITE
Tel. 57-8951 (Escritório)
Salão de chá — 57-8960.
Av. Copacabana 890

**CHURRASCARIA PARANAENSE**
O Churrasco que dá Calor, Fôrça e Inspiração.
ABERTO ATÉ ÀS 2 HORAS Direção de MARY
RUA LEOPOLDO MIGUEZ, 135
(A cem metros do Cine ROXY)

**DESIRÉE** NOVIDADES EM TECIDOS FINOS
Av. Copacabana 664-B (10%)

Vá ao TEATRO JARDEL
Para rir muito com JOSÉ VASCONCELOS e seu Elenco, na interpretação da impagável revista que, há três MESES está em cena:
PRECISA-SE DE UM PRESIDENTE

CONFIE À **SERZIDEIRA**
37-8484
o consêrto de sua roupa e de seu calçado. Basta telefonar para e SERZIDEIRA apanhará em sua casa.

**BAZAR PETRÓPOLIS**
BRINQUEDOS
AV. COPACABANA, 830

CASA LAURENTINO
BOMBEIROS-ELETRICISTAS
TEL. 47-7872
Av. Copacabana, 1.138, sala 2

**HOTUR HOTÉIS E TURISMO S/A**
RUA BOLIVAR, 3 (esq. Av. Atlântica)
Tels. 47-6161, 47-6061 e 47-3234
Excursões ✚ Reservas de Hotéis.
Passagens aéreas e marítimas

HOMEOPATIA DE FARIA — Tel. 37-8533
Remédios de Confiança. AV. COPACABANA, 710

Eva-CHOCOLATES
BONBONS DE Fabricação Própria
Testing-Service, aniversários, casamentos, Buffet.
Av. Copacabana 1059
Tel. 27-6628
5%

GALERIA BRASIL
MOLDURAS — QUADROS
Av Copacabana, 1077-A
Tel. 47-1505

**Enxugador IDEAL** Tel. 37-0110 Des. 5%
esmaltado, branco e de alumínio, suspenso ao teto.

PAPELARIA IRACEMA
TODO MATERIAL ESCOLAR
Tel. 27-4363
AV. COPACABANA, 986-A

LOJAS CALÇADOS BACCARAT LTDA.
AV. COPACABANA, 471
TELS. 37 -7737 -7039

CURSO TONELEROS
AV. PRINCESA ISABEL, 68
TEL.: 57-0933

MANTEIGA MIRAMAR
NOVA FILIAL
AV. COPACABANA, 968

COLORTEC TINTAS
Av. Copacabana, 1181 - Loja B
Tel. 47-3342

O RECANTO MAIS AGRADAVEL PARA SUA NOITE É NO
BAR-BOITE do
HOTEL REGENTE
BOA MUSICA com
WALDIR AZEVEDO
e seu cavaquinho mágico
AV. ATLÂNTICA 3716
Pôsto 6 — Tel. 47-6161

Raymundo & Ovídio
ALFAIATES
Barata Ribeiro, 344, Tel. 57-5307

DOCES SAVARIA
Aires Saldanha, 104 - Pôsto 5

Às quintas-feiras, aberto até às 22 horas — 5% de desconto.
*Lumière*
Abat-Jours e Adornos
MODELOS EXCLUSIVOS
Telefone: 27-1187
Av. Copacabana, 980

BÔLSAS CHARLES Av. Copacabana 339 - Loja C

**Cantina Capri**
RUA DUVIVIER, 21 — TEL. 57-1259
ESPECIALIDADE: COZINHA ITALIANA

CHAPÉUS E BIJOUTERIAS

RUA RONALD DE CARVALHO, 55-A LIDO
✚
Telefone 37-0246

ACESSÓRIOS EM GERAL
✚ CAPOTEIRO
✚ ELETRICISTA

Meridional
Rua Barata Ribeiro, 197-A

BALLET Francês
Diretora: JEANNE CANALE
Av. Copacabana 583, sala 301. Informações: Tel.: 27-7351

CASA NORMANDIE
Carnes - Aves - Laticínios e Frios
Gustavo Sampaio, 876-B

*ARTE DECORATIVA*
Av. Copacabana, 930-A 27-6853
Tecidos para estôfo e cortinas

ABERTA ATÉ ÀS 22 HORAS — 5%

**LOJA BAMBI**
MÓVEIS INFANTIS E RESIDENCIAIS
TELEFONE 27-1681
AV. N.S. DE COPACABANA, 1302-B

**MONTCLAIR MODAS** ALTA COSTURA
A Casa feita especialmente para a Mulher Elegante. ◆ Direção de EMY
Raymundo Corrêa 27-A. Tel. : 57-1583 — Desconto de 10%

Para se inscrever nesta Campanha ou para anunciar, aqui, telefone:
277351

# Circo GARCIA

AVENIDA PRESIDENTE VARGAS - JUNTO À CENTRAL

**HOJE — ESPETÁCULO COMPLETO ÀS 21 HORAS — HOJE**

LEÕES, TIGRES, HIENAS, CAMELOS, FERAS DE TÔDAS AS RAÇAS!
O MAIOR HIPOPÓTAMO VISTO NO BRASIL

Palhaços, acrobatas, trapezistas; OS LINDSTRONS, jóqueis com seus cavalos amestrados. LIN FU, o contorsionista chinês; os 3 CHABRIS, cômicos famosos; LES ERCLES, jogos de músculos; e uma série de outras atrações internacionais, no formidável programa do CIRCO GARCIA!

AMANHÃ — Matinée às 14 e Vesperal às 17 horas — AMANHÃ

TRAGAM AS CRIANÇAS

5as FEIRAS ÀS 16 HS. - SABADOS e DOMINGOS, 2 VESPERAIS, ÀS 14 e às 17 HS, E À NOITE - DIARIAMENTE ÀS 21 HS.

---

Prefeitura do Distrito Federal

# TEATRO MUNICIPAL

Direção da Comissão Artística e Cultural

## TEMPORADA OFICIAL DE BAILADOS

O Coreógrafo PAUL SZILARD e os Primeiros Bailarinos NORA KOVACH, ISTVAN RABOWSKY, TATIANA GRANTZEVA e JACK BEABER, com TATIANA LESKOVA e o CORPO DE BAILE DO TEATRO MUNICIPAL e a ORQUESTRA sob a Regência de NINO STINCO e HENRIQUE NIREMBERG. Cenários de SANTA ROSA, MARIO CONDE, FERNANDO PAMPLONA e MARTHA BECKET.

HOJE, Sexta-feira, dia 7, às 21 horas — HOJE
Segunda Récita da Assinatura de GALA

**PAS-DE-QUATRE**
Música de PUGNI. Coreografia de PERRAULT, readaptada por LESKOVA

**PAS-DE-DEUX**
DE "CASSE NOISETTES"
Música de TCHAIKOWSKY
Coreografia segundo PETIPA

**NARCISO**
Música de RAVEL
Coreografia de NINA VERCHININA

**BALLET ACADEMY**
Música de G. ENESCO
Coreografia de PAUL SZILARD

**SCHEERAZADE**
Música de RIMSKY-KORSAKOW — Coreografia de FOKINE

AMANHÃ, Sábado, 8, às 21 horas — AMANHÃ
RÉCITA NOTURNA EXTRAORDINÁRIA
com a última apresentação do magnífico programa da Estréia
O Lago dos Cisnes — Dom Quixote — Galope Moderno
Composição abstrata — Salomé

Preços para as récitas acima anunciadas: Preços: Frisas e Camarotes: Cr$ 1.000,00; Poltronas: Cr$ 200,00; Balcões Nobres A e B: Cr$ 200,00; Idem, outras filas: Cr$ 180,00; Balcões A e B: Cr$ 150,00; Idem outras filas: Cr$ 130,00; Galerias A e B: Cr$ 100,00; Idem outras filas: Cr$ 80,00. — Sêlo à parte. Bilhetes à venda.

Em vista de se achar quase esgotada a lotação do Teatro para esta temporada, a Direção comunica que não poderá conceder entradas de favor.

---

# TEATRO DE BÔLSO

TELEFONE: 27-1037 (A partir das 13 horas)

ÚLTIMA SEMANA

**"S. Excia. em 26 poses"**

SILVEIRA SAMPAIO

TEÓFILO DE VASCONCELOS

HOJE, às 21 horas
AMANHÃ, às 20 e 22 horas

---

MOSTRAR O BRASIL AOS BRASILEIROS

Eis o lema da

**VITÓRIA FILMES**

Escrevam-nos, informando sôbre

BELEZAS NATURAIS
FESTAS TIPICAS
VIDA INDUSTRIAL E COMERCIAL

de seus

MUNICIPIOS

e aguardem a visita de nossos cinegrafistas.

DIARIAMENTE em

975 CINEMAS

de todo o BRASIL

JORNAIS E DOCUMENTÁRIOS

em 35 e 16 mm produzidos pela

**VITÓRIA FILMES**

RIO — Rua Evaristo da Veiga n.º 35 — sala 203 — Telefone: 22-9435.

RECIFE — Av. Guararapes, n. 283, salas 501-504 — Telefone: 7076

(48283)

---

**DECORAÇÕES EM MADEIRA**

DEMA projeta e executa modernas decorações para lojas, halls, escritórios e apartamentos. Rua Senador Dantas, 80 - 18.º — Tel.: 42-8899. (05717)

---

Premios de Cr$ 2.000,00 a 5.000,00 aos leitores de

**Geopsíquica**

Obra do jornalista PEDRO MAIA

ÚLTIMOS EXEMPLARES

Em tôdas as livrarias ou pelo telefone 48-4399

(17223)

---

# Oh!

PARECE MÁGICA MAS NÃO É

Com GELABEL limpar é fácil. Com GELABEL sua geladeira será a mais bonita do bairro. E suas amigas terão inveja. E no entanto é tão simples, basta usar GELABEL, o amigo da geladeira. Evitando a ação deletéria da água e das gorduras, GELABEL não só limpa e renova como proteje contra a ferrugem, manchas dos dedos, etc. GELABEL é ideal para geladeiras, máquinas de lavar, rádios de baquelite, jóias de metais, e tudo que fôr esmaltado ou porcelanizado. — GELABEL, à venda na Exposição Ouvidor, Bazar 606, Lojas Murray, Sears, Mesbla, Wilman Xavier e em tôda parte. Endereço do distribuidor: Andradas, 159. (47947)

---

CONSERTAM-SE RADIOS

... de qualquer marca e tamanho, com garantia. Traga seu rádio ou rádio fonógrafo aos nossos Serviços Especiais, no 1º andar.

SEARS - P. Botafogo 400

(43259)

---

# TEATRO MUNICIPAL

## HOJE, ÀS 17:30 HORAS

DESPEDIDA DO PIANISTA

# JACQUES KLEIN

COM A ORQUESTRA SINFÔNICA BRASILEIRA

REGENTE

## ELEAZAR de CARVALHO

PROGRAMA: RIMSKY KORSAKOF — SCHUMANN — HENRIQUE OSWALD TSCHAIKOWSKY

BILHETES À VENDA NA BILHETERIA DO TEATRO MUNICIPAL

(38623)

---

PERSIANAS e VENEZIANAS

Consertos e reformas de qualquer marca. Suas persianas não funcionam regularmente? As cordas ou cadarços estão esgarçados? — Troca-se correias. Procure o quanto antes o técnico Francisco. Tel. 26-1267. Deixar recados. — Orçamento gratis. (12494)

---

**DIVÓRCIO**

e novo casamento no México, informações grátis. — Máxima atenção. — Travessa Ouvidor, 36, 2.º, sala 25 — Telefone: 52-1334. (02493)

---

**ENXUGADOR IDEAL**

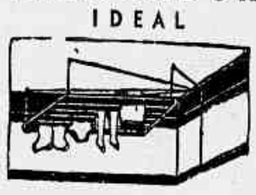

Esmaltados brancos e de alumínio 15 metros de corda em 90 cm. SUSPENSO AO TETO POR CORDAS E ROLDANAS PATENTE 30.370 O ideal para apartamentos

AV. PRADO JÚNIOR N.º 150 COPACABANA

TEL.: 37-0110

---

**COZINHAS AMERICANAS COPALVA**

Completas ou peças avulsas. Confôrto, higiene e estética. Fabricadas com chapas de aço da mais alta qualidade.

**COPALVA**

IND. DE ARTEFATOS DE METAL LTDA. R. Araújo Pôrto Alegre, 56-4.º and. Conj. 47 - Tel. 42-7535 - Rio

FÁBRICA PRÓPRIA NO DISTRITO FEDERAL

---

Sua máquina de lavar, geladeira, etc., representam hoje um verdadeiro patrimônio. Não as entregue pois, na mão de qualquer inexperiente.

Todos os nossos serviços, executados em oficinas modernas, acompanham um têrmo de garantia válido por um ano.

FACILITAMOS O PAGAMENTO

**A CANADENSE (Refrigeração) LTDA.**

ZONA SUL — Marquês de Abrantes, 212-B — FONE: 57-8206

ZONA NORTE — General Argolo, 105

---

IMPORTANTE FIRMA INDUSTRIAL NECESSITA DE ELEMENTOS PRÁTICOS, EM CARROCERIAS DE ÔNIBUS, COMO SEJAM:

Serralheiros
Soldadores elétricos
Ajustadores
Eletricistas oficiais
Batedor de chapas e funileiro
5 Serventes de pedreiro

Apresentar-se munido com documentos á RUA CORONEL ALMEIDA, 53 — Piedade. (49551)

---

Não importa que a sua viagem seja por via:

A MALA CARIOCA
TEM A MALA QUE V.S. PRECISA
Rua da Carioca, 13
PASTAS E ARTIGOS FOTOGRÁFICOS

---

Instalação de

# TELE ANTENAS UHF

(Freqüências Ultra Elevadas)

CONSERTOS DE TV, A DOMICILIO

Para o bom funcionamento de um TV, é indispensável uma boa antena. Em 99% dos casos, a ausência de nitidez na imagem e no som, os ruídos e "fantasmas" resultam do emprêgo de uma antena inadequada para o tipo do aparelho e condições do local. Telefona hoje mesmo para 23-3122 e será prontamente atendido por um técnico para verificar o local e projetar uma antena especial para o seu TV, que lhe proporcionará uma recepção de imagem nitida e som inconfundivel.

TELE SERVITUS DO BRASIL
RUA MAGALHAES CASTRO, 87-F

(16691)

---

**Pinturas -- Decorações**

Especialidade em pinturas finas, a pincel e pistola, com tintas de óleo, D'água, Duco e esmaltados. Orçamento sem compromisso. Walter M. de Castro — Tel. 57-4788. (04815)

---

**ARAME FARPADO**

PARA PRONTA ENTREGA

Av. Rio Branco 108, sala 508 — Tel. 42-4241

(21264)

---

**Viagem aos Estados Unidos**

Aproveite para gozar as suas férias indo aos Estados Unidos em uma viagem turística inteligentemente distribuída nas escalas de: Belém, Guiana Holandesa, Índias Britânicas, Pôrto Rico, Cuba, e uma permanência de uma semana na aprazivel e turística cidade de Miami nos Estados Unidos. Procure informar-se à Av. P. Vargas, 446, 12.º, sala 1.201 ou pelo tel. 43-4543 pela parte da manhã.

(5972)

---

**COMPANHIA IMOBILIÁRIA KOSMOS**

Resultado do 667.º sorteio realizado em 1.º de Outubro de 1955.

NÚMERO SORTEADO 438

O próximo sorteio terá lugar no dia 5 de Novembro de 1955 de acôrdo com o decreto n.º 7.930 de 3 de Setembro de 1945.

O Fiscal de Rendas
A. CAMPOS

(16670)

---

**ALGUÉM LHE DEVE?**

Promissórias, duplicatas, vales, tudo enfim que represente valor. — Rua Sete de Setembro, 81 — 9.º andar — Sala 904. — Telefone: 52-6421. (13621)

---

**Compra-se tudo**

ROUPAS USADAS

Máquinas de costura, de escrever, rádios, geladeiras, enceradeiras, ventiladores, cristais, porcelanas e tudo que represente valor. Paga-se bem. Telefone: 43-9232.

(23358)

---

**HITEC**

LIMPEZA DE CAIXAS DÁGUA

Impermeabilizações 100% de eficiência

Tels: 25-7731 - 49-9040

---

**PRECISA-SE REPRESENTANTE DISTRIBUIDOR**

Uma das firmas mais importantes de França, produtora e exportadora de Cognac e Brandy de superior qualidade está interessada em nomear um agente distribuidor exclusivo no Brasil. Favor dirigir sua correspondência a UNITED AMERICAS ENTERPRISES, Inc., 735 S.W. 1st St., Miami, Florida, U.S.A. (28953)

---

**Construções e reformas de prédios**

Pintura, ladrilheiros, taqueiros. Executa-se qualquer serviço do ramo. AYRTON empreiteiro. Tel. 38-9132. (17433)

---

**Titulos de Capitalização**

Compro das principais companhias com valores de resgates. Tratar com Laborne, à Av. Rio Branco, 173 — 16.º andar, de 10 às 12 e de 15 às 17 horas. (42290)

---

**CAIXAS D'ÁGUA!**

Fabrica-se e coloca-se caixas d'água de cimento armado e de tijolos, a partir de 1.000 litros. Serviço rápido, executado por profissionais competentes. Irmãos Garcia — Av. Vieira Souto, 90 — Tel. 27-8765. Os melhores preços da praça. (05971)

---

# INDICADOR MÉDICO

PUBLICA-SE AS TÉRÇAS, QUINTAS E DOMINGOS — ANÚNCIOS NESTA SECÇÃO — TELS.: 22-6343 E 42-1053

**CLÍNICA GERAL**

**DR. FLORIANO DE LEMOS**
Consultório à Rua do Rosário, 107, 5.º (Tel. 43-7579), diário das 2 às 4 — às 3.as, 5.as, e sábados — Evaristo da Veiga, 16, 9.º Sala 908 (Tel.: 42-7875), das 10 às 12 — Res.: Boa Vista, 132 — (Tel.: 38-3705).

**DR. LAURO LANA**
Doenças Internas — Radioscopia
Lg. S. Francisco 26, S/ 414. T. 43-3801
2 às 6. Copac: 540, 9 às 11. T. 57-7413.

**PROF. DR. HAMILTON NOGUEIRA**
Clínica Médica — Doenças da Nutrição. Diàriamente: 10 às 12 e 16 às 18. Rua Senador Dantas 20. 6.º T.: 42-1614

**Dr. DOMINGOS PESSOA GUEDES**
CLINICA GERAL - CARDIOLOGIA
3.as, 5.as, e sábados de 15 às 17 horas. Av. 13 de Maio 23, S/1628. Res: 26-4053

**DIABETE**

**DR. REYNALDO DE ARAGÃO**
Esp. Diabete e complicações. 3.as 5.as sáb. de 9 às 12 hs. R. Alvaro Alvim 27 10º S. 103. Tls. 22-4467 Res 32-0681.

**DOENÇAS DAS SENHORAS E PARTOS**

**DRA. CLARICE DO AMARAL**
Docente Assist. Univ. do Brasil. — Ginecologia - Cirurgia - Tratamento da Esterilidade, diàriamente menos aos sáb. de 2 às 6 hs. Tel. 32-6331. — Av. Churchill 97, 4.º and. Salas 403/4.

**DRA. MARIA LUIZA DE MELLO**
Senador Dantas, 118, S. 517. 2.as, 4.as e 6.as. — Tels.: 42-4886 Res.: 25-2285.

**DR. SILVESTRE FERREIRA**
GINECOLOGIA E PARTOS — 42-9369
R. S. José, 85, S. 512. — T.: 47-7034.

**DR. CHAIM R. PITKOWSKI**
GINECOLOGIA E OBSTETRICIA
CASA DE SAUDE N.S. DAS NEVES
R. Marquês de Abrantes 92, T. 45-2344

**DOENÇAS DE SENHORAS E PARTOS CONTINUAÇÃO**

**Dra. Elvira Amancio de Souza**
CRIANÇAS E ADULTOS
2.as, 4.as, e 6.as, das 15 às 16 horas. R. Assembléia 98. S. 59. 42-3021 45-5021

**DOENÇAS DAS CRIANÇAS**

**DR. VEIGA FILHO**
CLINICA DE CRIANÇAS
Cons.: Graça Aranha, 226 — 11.º and. — Diàriamente das 14 às 16 horas. — Tels.: 42-7923 — 26-2748.

**DR. JOEL MARQUES BRAGA**
CLINICA DE CRIANÇAS
Cons. Rua Quitanda 65, S. 1002. 3.as, 5.as e sábs. T. 22-8193. Res.: 25-8707.

**DR. ALVARENGA FILHO**
Araújo Pôrto Alegre, 70, 2.as 4.as 6.as. — Tels. 22-5954. Res. 37-5558 ou 26-8083.

**DOENÇAS PULMONARES**

**DR. HENRIQUE SINGER**
ASMA — TUBERCULOSE — RAIOS X
Ouvidor, 183, 2.º S. 209. Tel.: 43-5556.

**DR. ARY DE MIRANDA LIMA**
PULMÕES TUBERCULOSE - RAIOS X
México, 31, 17.º Tels. 42-5825 e 27-9823

**DR. RICARDO DIAS GONÇALVES**
PULMÕES TUBERCULOSE - RAIOS X
Alv. Alvim, 31, S. 501. 32-9285/47-1844

**DOENÇAS DO SANGUE**

**DR. JOÃO MAIA DE MENDONÇA**
Anemias — Doenças Hemorrágicas — Leucemias México 21, 13.º - 42-5705.

**DR. WALDIR SANTIAGO**
Laboratório de Análises
ANEXO BANCO DE SANGUE
Carioca, 5, 1.º S. 103 - Tel. 22-4853 e Marquês de Abrantes, 92 - T.: 45-6514.

**DOENÇAS DO ESTÔMAGO INTESTINO E FÍGADO**

**PROF. RENATO SOUZA LOPES**
Estômago — Istestinos e Fígado — Clínica Médica Geral. — Raios X — México, 98. Tel.: 22-7227, às 16,30 hs.

**DR. J. TAVARES**
Tratamento da obesidade, panos e marcas da pele. Radioscopia e Eletricidade médica. Diàriamente de 9 às 12 e das 14 às 18 hs. R. S. Januário 93, S. Cristóvão. Tels.: 28-6936 e 49-1753.

**OCULISTAS**

**DR. JOVIANO DE REZENDE F.º**
CIRURGIA OCULAR
Assembléia, 104. Tels. 42-5053 e 57-9125

**DR. CARLOS ALBERTO CORRÊA**
OCULISTA — Av. Almte. Barroso, 72, 4.º S. 401 — 1 às 6 hs. Tel.: 22-6877.

**PROF. DR. ABREU FIALHO**
OCULISTA
Rua Miguel Couto, 7 — Tel.: 22-0059.

**DR. ORLANDO REBELLO**
OCULISTA — Ed. Darke, Sala 1516 — 2.as, 4.as, 6.as - 2 hs. 32-4046 e 26-4823

**DR. FERREIRA FILHO**
OCULISTA — Ed. Assembléia, 104 — Tels.: 42-9545 — Res.: 37-8978.

**Dr. GUIDO FERRARI (LEBLON)**
Doenças dos olhos, óculos, cirurgia ocular. Diàriamente de 15 às 20 hs. R. José Linhares 130. S. 104. T. 47-0408

**VIAS URINARIAS**

**DR. NELSON DE SOUSA**
DOENÇAS SEXUAIS E URINARIAS — OPERAÇOES — R. Assembléia, 72, 7.º Das 16.30 às 19 horas. — Tel.: 52-5723

**DR. J. CROHMAL**
DISTURBIOS SEXUAIS E URINARIAS
SIFILIS - R. da Lapa, 18, sob. Diàriamente das 14 às 19 hs. T.: 52-9352.

**OUVIDOS, NARIZ E GARGANTA**

**DR. FELIX CORRÊA RODRIGUES**
OUVIDOS — NARIZ E GARGANTA
Graça Aranha, 226, 11.º — T.: 42-7923.

**DR. ALVARO COSTA**
Garganta - Nariz - Ouvidos - Olhos
Debret, 23, 11.º - Tels. 42-1065/25-0208

**DR. A. VIVEIROS REIS**
OUVIDOS — NARIZ E GARGANTA
Lg. Carioca, 5, S. 404 — Tel.: 22-8624.

**PROF. ERMIRO E. DE LIMA**
DAS 15 AS 18 HORAS
Consultório: "Galeria Menescal" Av. Copacabana, 664, Ap. 209 Tel.: 37-7347

**DR. ANTONIO LEÃO VELLOSO**
OUVIDOS — NARIZ E GARGANTA
Livre Docente da Universidade. — Chefe do Serviço do Hospital Moncorvo Filho. — Av. Almirante Barroso, 97 — 5.º pavimento. — Sala 508. — Das 15 às 18 horas. — Tel.: 42-8552.

**DOENÇAS NERVOSAS E MENTAIS**

**DR. ROBALINHO CAVALCANTI**
Clínica Médica — Doenças Nervosas — México, 41, 8.º - Tels. 42-6724 e 26-2431

**Dr. Lysanias Marcelino da Silva**
Docente e Assist. da Clínica Psiquiátrica da U.B. Às 2.as, 4.as e 6.as. Rua Araújo P. Alegre, 70, S. 204. T. 22-9409 — Consultas com hora marcada.

**PROF. J. ALVES GARCIA**
NERVOSOS
2.as, 4.as, e 6.as de 16 às 18 hrs. Rua do Rosário, 135, 3.º and. - Tel. 52-7559

**PROF. DR. EURICO SAMPAIO**
DOENÇAS MENTAIS E NERVOSAS
R. 7 de Setembro, 141, 2.º T.: 43-2537.

**DOENÇAS NERVOSAS E MENTAIS CONTINUAÇÃO**

**DR. J. DE ABREU PAIVA**
PSICANALISE-PSICOTERAPIA
Hora marcada. De manhã na cidade, R. Sta. Luzia, 799, 2.º 204, T.: 52-1104. De tarde, em Copacabana, T.: 57-3260.

**PELE E SÍFILIS**

**DR. CASSIO NOGUEIRA**
Assis. Fac. Nac. Medicina — Doenças e Câncer da Pele — Radioterapia — (Raios X). Assembléia, 104, 5.º — Ed. Gonçaves Dias, de 1 às 6. T.: 42-2242.

**DR. JAYME VILLAS BOAS**
DR. NORBERTO VILLAS-BOAS
Pele e Sífilis — 1 às 3 hs. T.: 23-4990. 2.as, 4.as, e 6.as — R. Ouvidor 183, S. 215

**DR. JARBAS A. PORTO**
Ex-Assist. da Univ. de Michigan. — Demartologista Hosp. Serv. Estado. Av. COPACABANA 540, S. 602. — T.: 57-6411. Hora marcada de 3 às 7 horas.

**REUMATISMO**

**DR. WALDEMAR BIANCHI**
Clínica de Reumatismo e Fisioterapia Franklin Roosevelt, 126 — T.: 32-6589.

**DR. CARLOS DA SILVEIRA**
Clínica de Reumatismo e Fisioterapia Alc. Guanabara, 17, S. 604 - 42-0889.

**DR. CAIO VILLELA NUNES**
Centro Clínico e Reumatologia
R. S. João Batista 80 - Tel.: 42-2252

**HEMORROIDAS**

**DR. BUENO BRANDÃO**
INTESTINO — RETO E ANUS
Assembléia, 98, 2º - 22-0522 e 26-0359.

**HEMORROIDAS CONTINUAÇÃO**

**DR. LUIZ SODRÉ**
HEMORROIDAS — Trat. — Doenças ano-retais, reto, colites, amebianas — R. Rodrigo Silva, 14, 2.º - T.: 22-0698.

**DR. JOSÉ MARIO CALDAS**
Doenças Ano-Retais — Hemorroidas Graça Aranha, 81. Tls. 22-7820/25-4113

**DR. PAULO PÉRISSÉ**
Chefe S. Proct. R. Gafree Guinle. VARIZES, ULCERAS, HEMORROIDAS Av. Rio Branco, 108, 10.º Tels. 52-0251 e 28-4551. Diàriamente de 1 às 6 hs.

**OPERADORES**

**DR. ARMANDO AMARAL**
Rua Araújo Pôrto Alegre, 70-3-G 318. 2.as, 4.as, 6.as, 17 hs. Tel.: 42-2260. — Casa Saúde Santa Terezinha - 28-5235 2.as, 4.as, 6.as,12 hs. Conde Bomfim 149

**ORTOPEDIA E TRAUMATOLOGIA**

**DR. ORLANDINO FONSECA**
ORTOPEDIA — TRAUMATOLOGIA
Das 3 às 6 horas e HORA MARCADA
Av. Rio Branco, 257, 5.º - Tel. 22-8757

**HOMEOPATIA**

**DR. A. GALHARDO**
HOMEOPATIA — IRISDIAGNOSE
2.as, 4.as, 6.as 2 às 5 - Hora Marcada
R. Alvaro Alvim, 33, S. 915. T. 22-1560

**DR. WILSON ATAB**
Homeopatia — Estudo de diag. pela Iris. Sòmente hora marcada. 28-7537
Rod. Silva 34-A. S. 207. 3.as, 5.as, sábs.

**DR. DAVID CASTRO**
HOMEOPATIA — Crianças e Adultos
Av. R. Branco, 151, S. 513. 15 as 18 hs.
Res.: R. Santa Clara, 188 — Apto. 602.

**HOMEAPATIA CONTINUAÇÃO**

**DRA. CARMEN MYNSSEN**
Clínica Adultos e Crianças — Alergia
R. Alvaro Alvim, 31, S. 1502 — Tel.: 22-9485, 3.as e 5.as. De 15 às 18 hs. — Res.: Rua do Bispo 323 - T.: 28-5017.

**RAIOS X**

**DR. MARIO ALVES FILHO**
RAIOS X — RADIODIAGNOSTICO
CASA DE SAUDE SÃO MIGUEL
Conde de Irajá, 420.
Telefone: 46-0808 e 27-4457.

**DR. MANOEL DE ABREU**
DR. GIL RIBEIRO
RAIOS X — RADIODIAGNOSTICO — E RADIOTERAPIA PROFUNDA
R. Sen. Dantas, 45-B. 702. T.: 22-0442

**DR. ATTILIO CONTE**
Raios X — Tomografia Pulmonal
Av. 13 de Maio, 23, S. 327. T.: 32-5036

**DR. PAULO DE SOUZA LOBO**
RADIUM RADIOTERAPIA PROFUNDA E SUPERFICIAL
Av. Graça Aranha, 333, 3º Sala 309
Tels.: 52-8422 e Res.: 27-0820.

**DR. JOSÉ VITOR ROSA**
RAIOS X em geral, dentária e a domicilio. TOMOGRAFIAS SIMPLES E TRANSVERSAS - Av. Copacabana 709 Sala 806 — Tels 57-5780.

**LABORATÓRIOS DE ANÁLISES**

**DR. JORGE BANDEIRA DE MELLO**
Sangue, Urina, Fezes, Escarro, Puz
R. Assembléia, 115, 2.º — T.: 22-6358.

**DR. ADJALBAS DE OLIVEIRA**
ANALISES MÉDICAS
R. Alvaro Alvim, 21, S. 806. T.: 42-4242

**LABORATÓRIO BARROS TERRA**
Sangue e Urina, etc. Diag. precoce da gravidez. Av. 13 Maio, 23, 18º S. 1836. Ed. Darke — Tels.: 32-1435 e 32-6900.

**LABORATÓRIO DE ANALISES CONTINUAÇÃO**

**DR. MANOEL BRONSTEIN**
ANALISES MEDICAS
Av. Rio Branco, 257, S. 503/4/5 52-2747

**METABOLISMO BASAL**

**Dr. F. Pedrosa e Dr. A. Jacques**
METABOLISMO BASAL
México, 21, Grupo 1301 — T.: 32-5633.
Análises Clínicas, Tubagens Duodenal

**SANATÓRIOS**

**SANATÓRIO SANTA JULIANA**
Exclusivamente para Senhoras. Cura de repouso e tratamento biológico das doenças nervosas. — Prédio especialmente construido sob contrôle clínico do Dr. ROBALINHO CAVALCANTI. Religiosas enfermeiras. — R. Carolina Santos, 170, Bôca do Mato. T.: 28-3954

**SANATÓRIO RIO DE JANEIRO**
DOENÇAS NERVOSAS — Método modernos, diagnóstico e tratamento. — Direção científica Profs. Heitor Carrilho — J. V. Collares — I. Costa Rodrigues e Aluizio da Câmara. — Rua Desemb. Isidro, 166. — Tel.: 28-8200.

**SANATÓRIO SANTA HELENA**
EXCLUSIVAMENTE PARA SENHORAS Doenças nervosas, eletrochoque, insolinoterapia, malarioterapia, convulsoterapia. — Médico permanente. - Direção do Prof. Eurico Sampaio e Drs. José Afonso Neto e Lysanias Marcelino da Silva — Rua Voluntários da Pátria, 30 — Telefone: 26-2790.

**CASAS DE SAÚDE E MATERNIDADES**

**Maternidade Arnaldo de Moraes**
Direção Prof. Arnaldo de Moraes — PARTO SEM DOR. Internamento por 5 dias e assistência médica ao parto, Cr$ 4.000,00. - TRATAMENTO DOENÇAS DE SENHORAS. — Tumores do Ventre e dos Seios. Tratamento pelos Raios - Radium. Diagnóstico moderno do Câncer na Mulher. — Tratamento da esterilidade feminina. — RUA CONSTANTE RAMOS Nº 173 — Tel.: 27-0110 — COPACABANA.

## Máquina de Solda Automática — Leader

Dispõe-se de uma absolutamente nova, sem uso. Acompanham a máquina todos equipamentos acessórios, grande quantidade de eletrodos, fluxo, etc.

Preço, condições de pagamento e demais informações, solicitar a Caixa Postal 763 — Belo Horizonte — Minas Gerais.

(39117)

## CUSTO INDUSTRIAL

Estão já à disposição dos srs. Industriais do Rio e S. Paulo, os serviços de CUSTO FABRIL da Organização "Costmaster", um serviço técnico permanente e econômico de implantação e manutenção de sistemas de custo. Direção e responsabilidade de perito de custos de nível superior, larga esfera profissional, especializado nos EE. UU. nos modernos métodos de custo de produção de alto rendimento, sistemas de controle e esquemas de revelação de perdas de fabricação. Atende em português, inglês, francês e italiano provisoriamente à Rua Sá Ferreira n.º 83, apto. 404, nesta Capital. — Consultas sem compromisso. (16673)

## GRUPO GERADOR DIESEL

### - 750 KVA -

Firma particular dispõe de um grupo gerador Diesel atualmente funcionando em Sta. Luzia a 1 hora de automóvel de Belo Horizonte. — Motivo: a partir de 1.º de outubro, a firma receberá suprimento de energia hidroelétrica da CEMIG.

CARACTERÍSTICAS DO MOTOR DIESEL:

Marca: G. M.: Modêlo 12 — 567-ATLS — N — 233 — 1080 H.P. 720 RPM.

CARACTERÍSTICAS DO GERADOR:

Marca General Electric, 750 KVA, 60 ciclos, Tipo ATI — N.º de série 559469 — 4160 volts.

Acompanham o grupo completa instalação de refrigeração do motor, centrifugação de óleo, filtragem de ar, painéis, etc.

Demais informações a serem dadas em Belo Horizonte:

DRAGAGEM DE OURO, LTDA.
Rua Curitiba, 656 - 5.º andar - s/ 51 - C. P. N.º 763
Belo Horizonte

(39118)

# Vendas Diversas

VENDO louças cristais, ricas toalhas de renda e linho jantar, jarras, jarrões, biscuis porcelanas, chinesas e francesas. Aparelho chines, jantar, bandeijas e baixela de prata, quadros, geladeiras, aspirador e enceradeira E. Lux, estátuas, jardim. Rua Domicio da Gama 22 — Hadock Lobo. (10823) 89

TELEVISÃO GE — Recem chegada dos U.S. 21 tela Ray-ban, console em mogno 38.000,00 — telefonar para 37-4070. (21285) 89

**Vende-se uma ação de sócio proprietário do Leme Tênis Clube; tratar pelo tel. 37-0584.** (24156) 89

ZEISSS — Vendem-se binoculo e máquina fotografica Zeiss, projetor e filmador de 8 milimetros, ocasião juntos ou separados. Rua do Rosário, 145 sob. (16419) 89

VENDEM-SE — Objetos de arte em porcelana, bronze, marfim, cristal, etc. — Rico serviço para jantar, outro para chá e café toalhas, lençois colchas em linho, renda e ricos bordados tudo feito a mão, tapetes persas, faqueiros, bandejas, salvas, baixelas em prata cristofle, etc. — Pinturas de grandes mestres antigos e modernos, coleções de livros e outros artigos, tudo de ocasião — Rua do Rosário, 145 — Sobrado.

COFRES — Vende-se cofres e arquivos de aço, prensa, móveis e escritório: compram-se cofres usados — Na Rua Teófilo Otoni 120 — Telefone 43-4548. (5935) 89

RADIO PHILLIPPS — Vende-se de 7 valvulas autentico holandez, preço ocasião, Cr$ 4.000,00. Ver Rua Santa Clara 27, apto. 502. (11554) 89

KERN — Vende-se estojo de desenho e outros aparelhos para engenharia, juntos ou separados, ocasião. Rua do Rosário 145, sobrado. (16418) 89

VENDE-SE urgente por motivo de mudança, 1 mobilia de solteiro Drago de imbuia, uma vitrine de imbuia com vidros bisauté, 2 abat-jours com jarras, Sévres 1 abat-jour de pé de bronze para jogo, 1 armario de cozinha laqueada, um tapete persa de 2,80 x 3,80, um gobelin turco etc. etc. Ver e tratar a rua Hilario Gouveia 30, apto. 501. Das 12 as 18 horas. (11577) 89

PROFESSORA de Piano tendo algumas horas livres leciona — 57-0884. (10769) 87

ATENÇÃO rapaz que viaja vende urgente TV conjugada 17 polegadas com apenas 4 meses de uso. Rádio Vitrola long-play, 12 válvulas. Pau marfim pés palito moderno. Comprada na loja a 1 mês dou garantia mesa de jantar preta com tampo de vidro e 2 bancos, sala de visita representando 1 familia de ursos. Feita a mão a mais de 150 anos em Berna. Vara de pesca, sumier conjugado c estante para livros, escrivaninha em pau Marfim. Ar condicionado Philco 3/4 novo na embalagem. Aparelho de jantar com 67 peças Polonez Enceradeira Eletrolux, aspirador de pó G.E. Cama americana solteiro, 2 colchões em molas, sofá de 3 lugares em veludo cinza. Cama em capitonê de veludo cereja para casal e um lindo armário feito em Leandro Martins vários tapetes, quadros e uma Tv. 21 polegadas console RCA Cr$ 30.000,00. Av. Prado Júnior 186 — Apartamento 101. (12562) 89

AR CONDICIONADO — Vendo RCA 3/4 e RCA 1/2 com termostato, Philco 3/4 sem termos fato vendo urgente 1 TV. Emerson 21 polegadas. Tel.: 47-2021. (12552) 89

MAQUINA DE LAVAR ROUPA KENMORE — Vende-se em perfeito funcionamento, à Rua Leopoldo Miguez, 37 — Apto. 802 — Copacabana (Cr$ 9.000,00). (16683) 89

ELETROLUX — Vendo aspirador desta marca com tôdas as peças. Por Cr$ 3.700,00. Ocasião. Rua Teixeira de Melo 91-A. — Tel.: 27-5424. (10788) 89

ELECTROLUX — Vendo uma enceradeira sem uso, com garantia espalhador de cêra automático, um jôgo de encerolixa, jogos de escovas, um jôgo de flanelas, tudo por 2.500 cruzeiros. Ocasião! Rua Teixeira de Melo nº 91-A, sobrado. Praça General Osório. Ipanema. Tel.: 27-5424. (10787- 89

MÁQUINA de costura vendo em estado de nova com 5 gavetas, cose e borda, alemã legitima por preço de ocasião à rua Caçapava 100, Grajau. Tel.: 38-5373. (12537 89

FAMILIA que se retira vende 1 biombo moderno de grade preta, 1 bar, uma escrivaninha, 2 sofás sem braço, sendo um pé palito, mesinhas de lado para abat-jours, armário de cozinha, mesa de copa para crianças, mesa moderna com vão para plantas, uma estante, uma rádio vitrola, abat-jours pequenos. Tudo de estilo moderno. Rua Paula Freitas 54 — Apto. 903. (24987) 89

FOGÃO COSMOPOLITA — Familia inglêsa vende um fogão a gás — estado de novo, com (4) quatro bôcas. Tratar à Rua Sá Ferreira 91, apto. 601, ou com o porteiro do Edificio. (16645) 89

MÁQUINAS de costura especialista em mesinhas de luxo e gabinetes procure José Emiliano Rodrigues é funcionário da Singer com longa prática do serviço a rua Caçapava 100 — Grajau — Telefone 38-5373. (12566) 89

VENDE-SE — tudo de fabricação americana, um aparelho de televisão RCA de 21 polegadas, antena rotor, um tapête "Marian Wilton" — 3mx4m, de lã e acolchoado, um balanço e uma bicicleta para criança — Rua Benjamin Batista 180 — apto 401 — Jardim Botanico. (1832) 89

AMERICANO — Vende radio vitrola, conjunto de sala de visitas completa, cama, mesa e 6 cadeiras — ferramentas de jardineiro e outras coisas — Rua Raul Pompeia 28 Copacabana. (10833) 89

## Diversos

CARPINTEIROS — Instalações comerciais, varandas, divisões, giraú, moveis em estilos, encarrega-se pinturas pequenas e grandes. Pedreiros, ladrilheiros, laqueação a pistola ou pincel. Orçamento sem compromisso — Fone: 43-9004 — A. CARVALHO. (10671) 74

MECANICOS — Eletricistas — Bombeiros — Conserta-se: Maquina de Costura, Geladeiras, Motores eletricos, Fogões a gas, Bombas de água — Enceradeiras, Ferro eletricos — RUDOLF — Tel.: 37-2153. (19350) 74

LUSTRADOR de Moveis lustra-se moveis de qualquer tipo e pequenos consertos a domicilio. Tel.: 48-3182 chamar — Remy. (11593) 74

LUSTRADOR E LAQUEADOR de móveis de velho faz novo e concerta-se e faz serviço com muita honestidade. Chamar Sr. Sandel, tel. 42-9834. (233338) 74

LUSTRADOR — Armações, engalhação, consertos de moveis. Estofador LAMARTINE — encarrega-se — Tel. 48-4332 — 38-6153. (23077) 74

LUSTRADOR — Lustra-se moveis, pianos armações — Faz-se pequenos consertos — Trabalhos garantidos por preços módicos — Chamar Elso Nery pelo fone 30-0811. (11642) 74

CONSERTO DE AQUECEDOR, fogão, bombas, motores, enceradeiras ferro elétrico, fornecimento de caixas d'água, cisternas, chame um técnico em serviço de água, luz e gás. — Tel. 37-3229. (16593) 74

LAVADEIRA — Lavo em minha casa com perfeição, 48-0403 — D. Natalia. (17425) 74

# RÁDIOS E GELADEIRAS

T.V. R.CA., 21 polegadas, Movel console em mogno com portas. Vendo urgente por 30.000,00 preço único. Urgente, Av. Prado Junior, 186, ap. 101. (12560) 60

RÁDIO VITROLA 12 valvulas long-play. Pau-Marfin pés palito com 1 mês de uso. Custou 25.0000,00. Vendo por motivo de viagem urgente por 15.000,00. Av. Prado Junior, 186, apto. 101. (12561) 60

GELADEIRA Kelvinator, 5 pés, americana, estado de nova — Vende-se: Av. Salvador de Sá 186. Tel. 32-4000. (12556) 60

VENDE-SE uma geladeira Climax nova por Cr$ 12.000,00 — Tratar pelo telefone 37-5067. (17410) 60

VENDE-SE TV "Emerson" 17 polegadas 6 meses de uso, com antena. Motivo viagem. — Cr$ 25.000,00 — Tel. 38-4045. (12502) 60

CONGELADOR Philco e máquina de lavar Bendix, tudo americano, vendo por Cr$ 20.000,00 cada peça. — Rua Hadoch Lobo, 140-A. (24266) 60

KELVINATOR americana com pouco uso, 9 pés, quase nova, vendo urgente pela necessidade de mudar. Rua Carlos de Carvalho, 60 — Apto 215 — (Praça Cruz Vermelha). (10842) 60

GELADEIRA elétrica, servindo para gás e querozene, 6 pés em estado de nova, com 1 ano de uso. — Vendo urgente pela melhor oferta. — Avenida Nossa Senhora de Copacabana, 112 — Apto 603. (10886) 60

ELETROLA estilo chipendale, toca discos americano VM — Fabricação Standard Eletric — Long-playing — Sem uso algum vendo urgentissimo — Rua Gustavo Sampaio, 676 — Apto. 911 — Leme. (10843) 60

GELADEIRA G. E. pequena para pouco espaço, nova, importada da América. Troco por outra que seja maior e de boa marca — Tel. 37-4780, até às 14 horas. (16692) 60

FRIGIDAIRE americana, 7 pés, em estado de nova com 1 ano de garantia, vende-se urgente por Cr$ ..... 19.000,00. — Rua S. Clemente, 17 — Sobrado. — Próximo à Praia de Botafogo. (10817) 60

GENERAL ELETRIC — 7.5 pés, vende-se em estado ótimo, funcionamento maravilhoso. — Cr$ 19.000,00. — Genuinamente americana — Rua Felipe de Oliveira, 4 — Apto. 216 — Edificio Tunel Novo. (10888) 60

GENERAL ELETRIC — Americana — 5 pés, em perfeito estado de conservação e funcionamento. Vende-se urgente por Cr$ 10.000,00. — Rua Gustavo Sampaio, 676 — Apto. 911 — Leme. (10889) 60

ELETROLA Silvertone, ondas médias, curtas e longas, toca-discos, long-playng, em perfeito estado de conservação e funcionamento. — Vendo urgente. — Avenida Nossa Senhora de Copacabana, 112 — Apto. 603. (10840) 60

FRIGIDAIRE americana, importada da U. S. A. quase nova, gavetas para carne e legumes, tipo de luxo com 8 pés. Telefonar urgente, para ..... 37-5971 — Preço base Cr$ 19.000,00. (10841) 60

RADIO de pilhas e luz. General Electric, de ondas curtas e longas — Vendo por Cr$ 3.500,00; custa nas lojas Cr$ 4.800,00. Tudo novo ainda na embalagem. Rua Machado Coelho n. 85 apto. n. 3. (23365) 60

ZENITH TRANSOCEANIC (Rádio), 7 faixas — corrente pilha. — Vende-se novo na caixa, Tel. 42-2764. Cr$ 15.000,00. (24208) 60

RADIO-VITROLA — Vendo nova, sem uso, long-play, 3 rotações, 11 valvulas, pick-up automático eletrônico. Móvel moderno em pau marfim — Preço de ocasião — Ver à rua Barata Ribeiro 63 com o porteiro. (13624) 60

Numa radio-vitrola moderna, tenho caixas, variado sortimento, toca-discos, chassis grandes para rádio-vitrolas, faço todo e qualquer serviço garantia total. MARQUES — Rua Uruguaiana, 11, 2.º andar, por cima da Sapataria. (19019) 60

### TRANSFORME SEU RÁDIO
### ELETROLAS STANDARD
### Cr$ 7.500,00

Electric e outras, a partir do preço acima. Tenho variado sortimento, abaixo do custo, transformação de negócio. MARQUES, Rua Uruguaiana 11, 2.º andar. Por cima da Sapataria.

### CONSERTOS DE GELADEIRAS

Técnicos estrangeiros especializados no U.S.A., conserta e reforma qualquer tipo de geindeiras domésticas. Comerciais, ar refrigerado, borracha e acessórios a domicilio. Máxima de garantia, atende domingos.

**Telefone: 57-7156.**

(20040) 60

### GELADEIRAS - CONSERTOS

Um técnico estrangeiro conserta qualquer geladeira, na sua moradia. Num dia, com garantia. - Chamados sem compromisso, também aos domingos. Tel.: 27-4781 — EUGENIO. (21069) 60

### COMPRO 1 GELADEIRA

1 piano, - televisão e 1 máquina de costura, particular. — Tel.: 48-1901. (13587) 60

### ELETROLA THORENS

Vendo por Cr$ 6.800,00 possantíssima Rádio-Vitrola com toca-discos automático Thorens, em lindo móvel estilo Chipendale, rádio de grande alcance e ótimo som. — Rua Machado Coelho 85, Ap. 3. (23364) 60

### COMPRO 1 GELADEIRA

1 Televisão e 1 Piano, máquina de Costura, 1 de Escrever, 1 Rádio-Vitrola. — Telefone: 28-2843. (24221) 60

### RÁDIO-VITROLA R.C.A. Long-Playing - 3 rotações

Nova, com garantia, recentemente importada, contrôle eletrônico, desligando totalmente quando termina o programa. Onze válvulas, várias ondas, pick-up automático eletrônico, alta fidelidade, 12 discos. Vendo urgente por preço muito inferior ao custo aqui no Rio. Rua Barata Ribeiro, 308. Fone: 37-5432.

### GELADEIRAS

GARANTIA 5 ANOS
$ 850,00
POR MÊS
CASA DO BARBOZA
3 LARGO DO MACHADO 7

### T.V. — CONSERTOS

Técnico hungaro. Honestidade. Garantia. — CARLOS. — Rua Gen. Roca, 572 — Tijuca. Tel.: 48-5333. (5917) 60

### CONSERTOS TV
### INSTALAÇÕES DE ANTENAS
### CANAIS 13 OU 6 ?

Telefone imediatamente para Teletécnica: 38-6331. — Temos técnicos especializados em aparelhos de tôdas as marcas. — Atendemos diàriamente inclusive domingos e feriados até às 23 horas. — TELE-TÉCNICA. (23350) 60

### COMPRA-SE TUDO

Geladeiras, pianos, móveis, objetos de art ee outros, máquinas, televisão, casas completas, automóveis, prédios, etc.

**Tel. 48-1901 — MELLO**

(14824)

## Médicos e Sanatórios

**DR. JOSÉ DE ALBUQUERQUE**
Membro efetivo da Sociedade de Sexologia de Paris.
DOENÇAS SEXUAIS DO HOMEM
Rua do Rosário, 98. De 1 às 6 horas.

**DR. PEDRO DE ALBUQUERQUE**
DOENÇAS SEXUAIS E URINÁRIAS.
Rua do Rosário, 98. De 1 às 6 horas.

### TERMAS

Av. Copacabana, 327 - 1.º andar - Fone: 57-1818
Ramal Termas

Moderna e completa instalação de hidro-eletroterapia para tratamento de "Obesidade", Insônia, Hipertensão, distonias neuro vegetativa, reuma, eliminação de gorduras parciais (CELULITE), pelo mais moderno tratamento francês:

Hidroterapia: Banho Sulfuroso
" Turco
" Garbo-Gaxoso
" Pérolas
" Espuma
" Parafina
Banhos Intestinais: (SUD-BAD)
Eletroterapia: Ondas Curtas
Ondas Cruzadas
Ultra Som
Ultra Violeta
Galvanização
Faradização
Eletro mecano terapia
Duchas escocesas, alternadas, mornas, quentes, frias, etc.
Masso-terapia.

Sob contrôle de médico especialista:
DR. ANDRÉ KIRALYHEGY
CONSULTÓRIO: RUA MÉXICO, 70 - SALA 804
Das 14 às 16 horas. (11623) 80

### Dra. MARIA COLEN

Médica da Assistência Municipal

Especialista em Moléstias de Senhoras — Partos — Hemorroidas e Varizes. Distúrbios da Menstruação e da Menopausa. Corrimentos. Esterilidade. Frieza sexual. Cons.: Avenida 13 de Maio n. 13 - 16.º andar, sala 19. Diàriamente a partir das 14 horas — Fone 52-1965. (60425) 80

### Dr. Augusto dos Santos Albuquerque

DOENÇAS DO CORAÇÃO — Pressão alta — Falta de ar — Palpitações. APARELHO DIGESTIVO — Doenças do fígado — Digestões difíceis — Prisão de ventre. Rua 7 de Setembro, 88 - 2.º - sala 15 — Das 14 às 18 horas — Telefone 52-5442. (11411) 80

VIAS URINÁRIAS, RINS, BEXIGA, PRÓSTATA

### DR. A. ACKERMANN

DOENÇAS DAS SENHORAS

Cirurgia especializada — Uretroscopias — Endoscopias
*BLENORRAGIA, TRATAMENTO RÁPIDO*
DEBILIDADE SEXUAL — URUGUAIANA, 24
(03867) 80

# Máquinas em Geral

BOMBA MARELLI para esgotamento de cavas ou irrigação — Vende-se uma de 2 1/2 HP. Trifasica, 50 ciclos, em perfeito estado — Tratar pelo telefone 42-7333. (16646) 78

### MOTO - NIVELADORES CATERPILLAR 212 ADAMS 512

Vende-se. Ver e tratar na Av. Brasil, 8.502

"GEOPAN"

(47136)

### ESCAVADEIRAS

Vende-se
LINK-BELT 1 jarda
ORTON — 2 jardas
Ver e tratar na Av. Brasil n. 8.502
"GEOPAN"
(47134)

### TRATORES CATERPILLAR D-8 e D-7

Vende-se em estado de novos. Ver e tratar à Avenida Brasil, 8.502.

"GEOPAN"

(47135)

### MAQUINÁRIAS PARA BLOCOS DE CONCRETO

**Vende-se conjunto de máquinas novas "Rosacometta" para fabricar blocos de concreto de diversos tipos e tamanhos.**

**INFORMAÇÕES: — Av. Presidente Vargas, 642 — Sala 1207.** (10781) 78

### TRATORES CATERPILLAR D-8 e D-7

Vende-se em estado de novos. Ver e tratar à Avenida Brasil, 8.502.

"GEOPAN"

(47139)

### CALDEIRAS NOVAS DE FÁBRICA
### para pronta entrega:

1 — Horizontal, para queimar óleo, 120 libras de pressão 2.000 quilos de vapor por hora;
1 — Horizontal, completamente automática, 120 libras de pressão, 700 quilos de vapor por hora;
1 — Vertical, de 18 metros, 120 libras, com queimador a óleo, automático.
Para outras capacidades aceitamos encomendas.

### GRUPOS TERMO ELÉTRICOS
### em estoque:

1 — BELLIS & MORCOM, diretamente acoplado a gerador de 250 KVA, trifásico, 50 ciclos, completo com painel.
1 — BELLIS & MORCOM, com gerador trifásico, 50 ou 60 ciclos, de 175 KVA, completo com painel.
1 — BELLIS & MORCOM, com gerador trifásico, 50 ou 60 ciclos, 125 KVA, completo, com painel.

### GRUPOS DIESEL ELÉTRICOS
### Em estoque ou em viagem, 50 ou 60 ciclos, 220 ou 440 volts.:

| | | | |
|---|---|---|---|
| 125 | KVA | — 60 c. — | 1200 RPM |
| 105 | KVA | — 50 c. — | 1000 RPM |
| 76 | KVA | — 60 c. — | 1200 RPM |
| 65 | KVA | — 50 c. — | 1000 RPM |
| 60 | KVA | — 50 c. — | 1500 RPM |
| 50 | KVA | — 60 c. — | 1200 RPM |
| 45 | KVA | — 50 c. — | 1000 RPM |
| 45 | KVA | — 50 c. — | 1500 RPM |
| 35 | KVA | — 60 c. — | 1200 RPM |
| 30 | KVA | — 50 c. — | 1000 RPM |
| 25 | KVA | — 50 c. — | 1500 RPM |
| 19,2 | KVA | — 60 c. — | 1200 RPM |
| 16 | KVA | — 50 c. — | 1000 RPM |
| 21,5 | KVA | — 60 c. — | 1200 RPM |
| 18 | KVA | — 50 c. — | 1000 RPM |
| 12 | KVA | — 60 c. — | 1200 RPM |
| 6 | KVA | — 50 c. — | 1000 RPM |

Para os motores dos grupos acima, mantemos estoque de peças sobressalentes.

### MATERIAL ELÉTRICO

Motores GE e outros;

CHAVES E RELAIS ALLEN-BRADLEY, e de outros fabricantes

FAÇAM SUAS CONSULTAS PARA:

**SEISA — Exportação Importação S/A**

Rua dos Inválidos, 194
Tels. 22-4059 e 22-8951
Rio de Janeiro

Rua Florêncio de Abreu, 364
Tels. 33-3744 - 32-7731 - 37-4612
São Paulo

(31303)

**Ocasião! Vende-se**

### Grupo Gerador Diesel 50/60 kVA

novo, sem uso, ainda na embalagem original
Motor Diesel "KAELBLE" 95 c.v. 1400 RPM
Gerador "AEG" 3 x 127/220 V, 50/60 ciclos
Tel. 28-7100 R. 22
2.ª a 6.ª feira 8-12 e 14-17 hs.

(10765) 78

### GRUPOS GERADORES

MERCEDES BENZ
ENTREGA IMEDIATA
15 — 40 — 50 — 60 — 74 — 80 — 90 — 100 — 125 KVA.
OUTRAS MARCAS: 3 — 4 — 5 — 7 1/2 — 8 — 10 — 12 — 15 — 20 — 25 — 30 — 150 — 300 — 500 — 700 KVA.

"UNICOM" Assembléia, 104 - sala 1012
Fones: 22-3072 - 52-2424

End. telegráfico "MOTORMERCEDES" — ATENÇÃO INTERIOR
Descontos excepcionais a revendedores e comissionistas

(102844)

### T. V. ADMIRAL 21

ÚLTIMO TIPO, CAIXA DE MADEIRA, PREÇO Cr$ 37.000,00, INSTALADA COM DOIS CANAIS E GARANTIA. — FACILITA-SE PARTE DO PAGAMENTO.

RUA RAMALHO ORTIGAO, 12 — S/LOJA

(48925) 60

SERVIÇO TÉCNICO STT DE TELEVISÃO LTDA. TEL. 49-7255

### TV RIO — CANAL 13

Consertos de televisão com garantia. Preço especial para instalação de antena. Canal 6 e 13. S. T. T. atende ainda hoje até às 22 horas. Sempre 1 técnico à sua disposição.

AV. AMARO CAVALCANTI, 81
Telefone: 49-7255

(12568)

### GELADEIRAS

Consertos de qualquer marca de geladeira, ar condicionados, máquinas de lavar roupa, eletricidade e instalações em geral. Tels.: 37-9695 e 37-2441 — Orçamento sem compromisso. (12329) 60

### PINTURAS

Em prédios e apartamentos, com Kem-Tone, Paredex, gesso e cola e tinta a óleo. Serviço rápido, limpo e garantido. Tel. para 57-4273. (17442) 60

### WERNER, LEMOS & ROTHER LTDA.

RUA REAL GRANDEZA, 313
BOTAFOGO — RIO
TEL. 26-0977

OFICINAS TECNICAS ESPECIALIZADAS DE:
REFRIGERAÇÃO DOMÉSTICA E COMERCIAL, AR CONDICIONADO, MÁQUINAS DE LAVAR ROUPA, ELETRICIDADE EM GERAL, MECÂNICA E RÁDIOS.
AR CONDICIONADO E RÁDIO DE AUTOMÓVEL
INSTALAÇÕES MARITIMAS
ATENDEM-SE CHAMADOS À DOMICILIO POR TÉCNICOS COMPETENTES

(24240) 60

### CAIXAS PARA RÁDIO-VITROLAS

A partir de Cr$ 1.200,00, tenho Pau-Marfim, Modernas, Chipendale, Rústico, Apartamento, etc.

MARQUES
Rua Uruguaiana, 11 - 2.º andar, por cima da sapataria. (13144) 60

### SUA TELEVISÃO ENGUIÇOU?

CHAMAR: 43-2120

É nosso carro de serviço atenderá no mesmo dia, consertando na SUA PRÓPRIA CASA, com máxima urgência. Serviços garantidos, com técnicos estrangeiros. Rua Ipiranga n. 134. (11595) 60

### TELE-SERVICE

NOME REGIST.
A MAIOR ORGANIZAÇÃO EM CONSERTOS DE TELEVISÃO

ZONA SUL:
Tel. 47-2970
Rua Teixeira de Melo, n. 25 - loja — Ipanema

ZONA NORTE
Tel. 54-2568
Rua Barão de Mesquita, n. 769 - loja — Tijuca

Grande frota de camionetes oficina para atender na hora, técnicos especializados nos EE. UU., em tôdas marcas, única que usa peças originais e seus técnicos têm ordenado fixo a fim de evitar que o empregado faça serviços com pressas e cobre com desonestidade. Por essas é que 80% dos possuidores de televisão prefere nossa organização. (25276) 60

# INSTRUMENTOS DE MÚSICA

PIANO ALEMÃO — Cr$ 16.000,00, tipo apartamento. Outro de chapa de metal, cordas cruzadas, 88 notas, teclas de marfim, modêlo médio. Facilito o pagamento. Rua Hans Estaden, 13, Real Grandeza, 246. (13638) 75

### PIANOS NOVOS

Bechstein - Pleyel - Benthley - Brasil - Essenfeld e tôdas as marcas, à vista e 20 mêses. — Apartamento Cr$ 25.000,00. Rua Dois de Dezembro 112, CATETE. (17865) 75

### COMPRO 1 PIANO 32-3857

Pagamento à vista — mesmo que necessite consêrto. — Não faço questão de preço nem de marca (19388) 75

### PIANO "ESSENFELDER" 1/4 DE CAUDA

Vende-se um pela melhor oferta, em ótimo estado, à Rua da Glória, 60, Ap 1201, podendo ser visto à qualquer hora. (24178) 75

### PIANO BLUTHNER

Vende-se um piano alemão, dessa excelente marca (Bluthner). Facilita-se parte do pagamento. Estado de novo. — Rua Dr. Satamini 135-B. — Tijuca. (11583) 75

### COMPRO 1 PIANO 28-0019

ATÉ Cr$ 35.000,00. À VISTA. (10650) 75

ATENÇÃO ACORDEON novo italiano muito luxuoso com registros vendo por 10.900 cruzeiros Rua Riachuelo 16 — Centro. (13626) 75

ACORDEONS desde 100 cruzeiros por mês (a prazo só no Rio) Scandalli, Soprani, Hohner e tôdas as marcas nacionais. Também saxofones, clarinetes, pistões, violões, rádios, pianos, gaitas de bôca. Tudo sem entrada e sem fiador. Grátis método para estudar. Maior depósito, Casa Acordeon Azul, Av. Rio Branco 277 dentro da Galeria São Borja, ou filial Rua dos Arcos 21. Para professôres e revendedores descontos excepcionais. Tels. 32-8750 e 42-9712 75

PIANO PLEYEL — Vende-se um em jacarandá, com cordas cruzadas e 88 notas. Linda peça. Rua Delgado de Carvalho 54 (Hadock Lobo) — Tijuca. (11581) 75

VENDE-SE UM PIANO Alemão — "Gunther-Stuttgart" Praça General Tiburcio 83 apto. 511, Edificio Praia Vermelha. (11582) 75

PIANO PLEYEL — Vende-se um de côr clara, com excelente sonoridade. Rua Saboia Lima, 98, ap. 201, Tijuca. (12258) 75

### PIANO 1/4 CAUDA

Vende-se um "CHALLEN", recem-importado, instrumento próprio para pessoas de fino gosto. — Facilita-se. Ver e tratar à Praça General Tiburcio 83, Ap. 512, Praia Vermelha, hoje ou amanhã à qualquer hora. (10529) 75

PIANO — Atenção — Reforma-se — Examina-se — Avalia-se — Afina-se, faz-se caixas novas, imuniza-se, aqui no Rio e no Interior — Exames à Cr$ 100,00 — Técnico sr. Barros — Telefone 29-4881. (11538) 75

### RADIOLAS

Discos Long-Play, Pianos e Harmonius e todos os instrumentos de música, violões, violinos, acordeons, etc., à vista ou à prazo longo. — CASA CARLOS WEHRS, Rua Carioca, 47, e Avenida Rio Branco, 277 — Edificio São Borja. Repr. dos afamados pianos ESSENFELDER e CARLOS WEHRS. (45420) 75

### PIANOS

**de apartamento, armário e 1/4 de cauda. Vendo a longo prazo, dos melhores fabricantes do mundo. Não compre sem ver os nossos preços. Rua Senador Dantas, 19 2.º andar. Sala 209. Edif. Cinelândia. Junto aos Correios.** (11644) 75

### COMPRO 1 PIANO 47-2361

de cauda ou de armário, pago bem e à vista. Telefone 47-2361. (24137) 75

### 1 PIANO
### LARGO DO MACHADO, 8

Dos melhores fabricantes nacionais e estrangeiros, pelos menores preços. Não compre o seu piano sem conhecer o nosso stock e preços. — Largo do Machado, 8, Loja H — Galeria ao lado da Caixa Econômica. (19385) 75

### PIANOS
### BECHSTEIN — GAVEAU
### SCHWARTZMANN

Vendo êstes maravilhosos pianos novos, 88 notas, cêpo de metal, teclado de marfim, cordas cruzadas, por preço de rara ocasião. R. São Clemente 17, sobrado, — próx. Praia de Botafogo. (16299) 75

### PIANO — VENDE-SE
### MARCA WINTER
### TIPO APARTAMENTO

em bom estado de conservação. Preço único Cr$ 35.000,00, pode ser visto de 18 às 20 horas, não se atende por telefone. Rua Almirante Gonçalves 4, Apto. 43, Copacabana, Pôsto 3. (17447) 75

### Pianos Novos e Usados

**Preços especiais para liquidar um grande estôque de modelos de apartamento, armário e de cauda. Alemães, franceses, inglêses e nacionais. Vendemos a longo prazo sem entrada, sem fiador. Aceitamos trocas. A. HAHN — Av. Treze de Maio n.º 13 — 4.º andar, sala 419 — Ed. Municipal.** (11137) 75

### COMPRO 1 PIANO — 57-0960

PAGO BEM. — URGENTE. 75

### PIANOS NOVOS

A CASA GARSON apresenta ao público o mais lindo e variado estoque de modelos de cauda, armario e apartamento, pelos menores preços da praça e com a mais ampla garantia. Facilitam-se os pagamentos. Ver em exposição nas CASAS GARSON, à Rua Uruguaiana ns. 107-109, e Rua do Ouvidor n. 137 (entre Avenida e Gonçalves Dias). (11340) 75

# LOCAÇÃO DE CASAS E APARTAMENTOS

## Centro

LARGO DE S. FRANCISCO, 26 — Edifício Patriarca. Aluga-se os apartamentos 302 e 303 ver no local. (24154) 1

RUA MEXICO 80 — apto. 410 — Saleta, sala, banheiro completo, e Kitchnette — Também serve para residência — Cr$ 3.200,00 mais impostos. — Chaves com porteiro — Administradora Nacional. Av. Pres. Ant. Carlos 615 — 2.º pav. Tel. 42-1314. (14586) 1

ALUGA-SE excelente grupo de salas no 19.º andar do Edifício Civitas, bloco B, sito na Rua Mexico, 11. Tratar com o Sr. Barros à Rua Mexico, 3, 3.º andar. (13602) 1

EDIF. PORTUGAL — Franklin Roosevelt, 39. Aluga-se sala 720 vazia. Banh. kit. Aluguel Cr$ 3.500,00. Chave na portaria. Sr. Barreto de 8 às 11 horas. (14522) 1

SOBRELOJA — Aluga-se ponto comercial, quase esquina da Av. Rio Branco, Edifício Civitas, Rua Santa Luzia, 198. Informações 42-9712, com dona MARIA. (20322) 1

SALA para escritório aluga-se. Cr$ 1.000,00. Av. Marechal Floriano 38. (5974) 1

SALA p| escritório — Aluga-se no edifício Darke, Av. 13 de Maio 23, s| 1.623. Tratar com o Dr. Busi à Av. Rio Branco 116, gr. 902, s| 4. Tel. 23-3468. Chaves na portaria do Edif. com o sr. Amadeu. (16705) 1

ALUGA-SE no Edifício Darke — Av. 13 de Maio 23, 16º andar, sala 1.264 um ótimo conjunto com divisão todo atapetado, sanitário independente, caixa dágua p| 600 litros, gás, etc. — Tratar pelo tel.: 52-0636, com o sr. Israel. Chaves com o sr. Amadeu na portaria do edifício. (16700) 1

RUA DEBRET 23 (Em frente ao Min. da Fazenda) — grupo 413: saleta, 3 salões e serviço sanitário, 140m2 aproximadamente. Cr$ 15.000,00. Chaves com zelador. Adm. Nacional — Av. Pres. Ant. Carlos 615; 2º pavto. — Tel. 42-1314. (17453) 1

LAPA — Alugam-se à R. Taylor, 31, os seguintes aptos. de frente: 304/5/8/9 (1a. ocupação), de saleta, qto., banh. e kit. Alug. 2.700,00. Tratar na CIVIA, Trav. Ouvidor, 17, loja, tel. 52-8166. (16677) 1

CINELANDIA — Pra consultório ou Escritório. Aluga-se no Edifício "Goes" à Rua Alvaro Alvim, 27, 11.º grupo 113. Composto de sala de espera, duas grandes salas, banheiro e cozinha. Ver diàriamente. Chaves na portaria com o sr. Raul. Tratar à Rua São Bento, 20, 43-1330 com o sr. Coimbra (12520) 1

CENTRO — Aluga-se à Rua da Assembléia 51, grupo 602 constando de 4 salas, e banheiros, proprio para escritorio. Podendo ser visto diàriamente. Tratar à Rua do Rosário, 84, 6.º andar, tel. 43-1647. (16415) 1

## Botafogo e Urca

URCA — Aluga-se magnífica residencia, com 2 pavimentos, terraço coberto e garagem. Tendo no 1.º pavimento hall, 2 salas, copa, cozinha, área com tanque e dependencia para empregada — 2.º pavimento com 3 grandes quartos, 2 varandas e banheiro completo — Ver à rua Roquette Pinto 82, antiga Irineu Marinho — Tratar à rua do Ouvidor 169 — 5.º andar, sala 514 com Menescal — Tel. 23-6075 — Aluguel 8.000,00. (25270) 4

HUMAITÁ — Alugo ou vendo, em edifício de 3 pavimentos, na Rua Maria Eugenia 23, o apto. 302, com sala, 2 quartos, banheiro, cozinha, quarto e W. C. de empregada e área com tanque. Ver das 14 às 18 horas. Chaves no apto. 308 — Tratar com Milton Magalhães, na Avenida Erasmo Braga, 255, sala 404. Tel. 22-6128. (14563) 4

ALUGA-SE confortavel casa, centro de jardim, varanda, terraço, 3 salas, 4 quartos, garage e dependencias. R. Miguel Pereira, 22, Botafogo. (21263) 4

BOTAFOGO — Alugo à Rua D. Mariana 77, casa por Cr$ 10.000,00. Ver no local e tratar à Rua São José 90, sala 2.003. (11636) 4

ALUGA-SE em Botafogo, um apartamento a quem ficar com os móveis por motivo de viagem, com 2 quartos grandes, sala, banheiro, cozinha, quarto de empregada e telefone. À rua Gal. Severiano 100|305. Tratar pelo tel. 26-3071. (19372) 4

CASA NA URCA — Aluga-se ou vende-se — 2 pavtos.: 3 quartos, living, entrada p| carro. Zona de 4 pavtos. Inf. tel. 52-1236. (17494) 4

BOTAFOGO — Aluga-se ótimo apartamento de frente, muito arejado e claro, com entrada, duas salas, 2 varandas, 2 quartos, banh. compl., copa-cozinha c| arm. embut., dep. empreg., área e tanque. Lugar para guardar carro, 3º. andar. Tem elevador, e não falta água. Aluguel Cr$ 5.700,00. Ver: rua Marquês de Olinda, 90, apt. 23, chaves com o porteiro. Informações com Dr. ROSE — tel. 23-2128. Ramal 160. (10826) 4

BOTAFOGO — Alugam-se à R. Estacio Coimbra, 37, predio sôbre pilotis (1a. ocupação), ótimos aps. de sala (20m2), 2 excelentes qts. (1 c/ 18m2), banh. cozinha e dep. p/ emp. Alug. 5 mil. Ver os aps. 103/4, e tratar na CIVIA, Trav. Ouvidor, 17, loja Tel. 52-8166. (16676) 4

## Catete e Glória

Aluga-se apartamentos em primeira locação de quarto e sala conjugados e quarto e sala separados, à Rua Silveira Martins n. 127 — Aluguel de Cr$ 3.800,00 — Tratar com o porteiro. (25177) 5

CATETE — Alugo rua Santo Amaro 184, o apartamento 111, com sala, quarto, banheiro, área com tanque. Preço Cr$ 3.500,00. Ver com sr. Valter e tratar rua São José 90, sala 2001. (19396) 5

GLORIA — Vaga para automóvel — Aluga-se uma no prédio à Rua Cândido Mendes 253. Aluguel 450 cruzeiros. Tratar Rua da Assembléia 104, sala 904. Tel. 225814. Pedro da Silveira. (10847) 5

GLORIA — Alugam-se à Rua Santo Amaro 184, os apts. 411 e 413, com boa sala, quarto, banheiro completo e Kitch. chaves com o porteiro, tratar à Praça 15 de Novembro 20, 5º, sala 508. Tel. 23-0058, com Ney. (16753) 5

GLORIA — Aluga-se apto. de frente à Rua Benjamin Constant, 134, apto. 704, constando de ampla sala, qto., c/ varanda, cozinha, dependencias de empregada e area com tanque. Chaves c/ porteiro. Tratar com Dr. Mario pelos fones 32-2359 e 45-4578. (12558) 5

## Catumbi

ALUGO CASA de 2 pavimentos com 4 quartos, 2 salas, cozinha, banheiro e quintal. Travessa Vista Alegre, 13. (13600) 6

## Copacabana e Leme

ALUGA-SE ao lado da Av. Atlantica, na Rua Souza Lima 48, o apartamento 1204 de quarto e sala conjugados, de fundos, porem claro e indevassavel, com banheiro e cozinha. Aluguel 2.800 cruzeiros. Chaves com o porteiro. Tratar pelo tel. 25-8591. (14502) 8

AVENIDA ATLANTICA, 2.906. Aluga-se para familia de trato, confortavel apartamento de frente, com 2 salas, 3 quartos, armarios embutidos, dependencias de empregada, etc. — Com o porteiro. (24153) 8

COPACABANA — Aluga-se em primeira locação o apto. 302 à Rua Barata Ribeiro, 436, com 2 salas, 2 quartos, banheiro, cozinha, área c/ tanque, dependencias de empregada e garagem. Tratar: 25-5616 ou 58-4781. (24233) 8

**MAGNIFICO Apartamento novo — Vista deslumbrante — Aluga-se Centro Jardim, living, sala jantar — 4 quartos, 2 banheiros, 2 quartos, banheiro empregados, demais dependencias. Armarios embutidos e todos os requintes para familia alto tratamento ou diplomata. Garage, 2 carros e deposito malas — Positivamente não falta agua. — Tel.: 26-1236.** (16665) 4

COPACABANA — Rua Barão de Ipanema, 68 — apto. 501 — No melhor ponto de Copacabana, aluga-se a familia de tratamento excepcional apartamento de frente, com vestibulo, salão, dois espaçosos quartos, banheiro com box, cozinha, quarto e W.C. de empregada e área de serviço com tanque — Aluguel, tudo incluido, seis mil cruzeiros — Chaves com o porteiro. Tratar com o dr. Cruz — Avenida Nilo Peçanha 26 — 9.º andar, fone 42-7367. (13659) 8

COPACABANA (Rua Felipe de Oliveira 19). Alugo aptos. c/ quarto e sala separados, saleta, varanda, banheiro e cozinha. Cr$ 3.800,00 e de quarto e sala conjugados. Cr$ ........ 3.300,00. Ver no predio os aptos. do 4.º and. e os de ns. 501 e 503, no 5.º andar e tratar com Dr. Luiz à Rua Mexico, 21, 19.º andar, sala 1901-A. Tel. 32-9123 de 12 às 13 e das 16 às 17,30 horas. (14517) 8

LEME — Aluga-se um apartamento à Av. Atlantica, 565, apto. 1002, Frente para a Rua Gustavo Sampaio, 2 por andar. Ver no local c/ o porteiro e tratar à Rua da Alfandeg 355, Loja. (24163) 8

ATLANTICA 1.480 apto. 72, frente, aluga-se ou vende-se, chaves portaria. Tratar 37-8782. (13593) 8

POSTO 6 — Aluga-se quarto bom mobil. com bastante agua e telefone 37-5069 Av. N. S. Copacabana, 1292, apto. 406. (24175) 8

Aluga-se um magnifico quarto, mobiliado com todas as refeições a uma moça de fino trato — Aluguel Cr$ 2.500,00 — Rua Figueiredo Magalhães 330, apto. 802 — Copacabana. (21335) 8

**RUA HILARIO DE GOUVEIA, 53 — Alugam-se, em primeira locação, excelentes apartamentos para familias de trato, living, jardim de inverno, 3 quartos, todos com completo guarda-roupa embutido, cozinha americana, banheiro em côr com box, toilette, água quente e fria em tôdas as peças, inclusive tanque e banheiro de empregadas. Acabamento excepcional. — Garagem a nivel da rua.** (14006) 8

COPACABANA — Aluga-se 1 conjunto, 3 peças ou 1 quarto casa familia estrangeira, Rua Duvivier, 24, apto. 401. Não falta água. (10848) 8

COPACABANA — Aluga-se o apto. 501 da Rua Gomes Carneiro, 65, c/ 3 salas, 4 quartos, copa, cozinha, 2 banheiros, 2 quartos e banheiro de empregada, e garage. Podendo ser visto diàriamente. Tratar à Rua do Rosario 84, 6.º andar. Tel. 43-1647. (17417) 8

COPACABANA — Aluga-se o apto. 101 da Rua Humberto de Campos, 842 com sala, quarto, banheiro e cozinha, podendo ser visto no local. Tratar à Rua do Rosario, 84, 6.º andar, telefone 43-1647. (17416) 8

ALUGA-SE — Rapaz com apartamento bem montado no pôsto 2, procura senhor de responsabilidade para associar-se ao mesmo. Chaves por favor na Rua Barata Ribeiro, 74, apto. 1107 11.º andar. (24183) 8

ALUGA-SE um apartamento mobiliado de frente, todo pintado à óleo, armario embutido, com quarto separado, saleta, banheiro completo, cozinha e tanque, pelo aluguel de Cr$. 4.500,00 à Rua Sá Ferreira, 170, ap. 101. Chaves no 10.º andar, apto. 1002, e tratar com o sr. Gaspar pelo telefone 52-1655. (10766) 8

COPACABANA — Aluga-se magnifico apartamento de frente, no melhor ponto de Copacabana, todo pintado de novo, 2 por andar, composto de 3 bons quartos, 2 amplas salas, varanda, quarto e W.C. de empregados, area de serviço com tanque. Chaves c/ o porteiro. Ver na Rua Dias da Rocha, 12, apto. 302, esquina da Av. N. S. Copacabana. Informações no Banco Auxiliar da Producção S. A., na Tv. do Ouvidor, 12 tel. 52-2220. (12551) 8

**AVENIDA ATLANTICA — Apartamento mobilitado. Aluga-se por 2 meses a 1 ano, 3 quartos, 2 salas etc. todo pintado. Geladeira e telefone. Rua Almirante Gonçalves n.º 5 apto. 1102.** (13663) 8

COPACABANA — Aluga-se por 3 meses outubro, novembro e dezembro, apartamento mobiliado à Avenida Prado Junior 2 quartos, sala de jantar e estar, cozinha quarto de empregada, geladeira, agua fria e quente em abundancia. Cr$ 10.000,00. Snr. Plinio 52-8505 e 27-5611. (24157) 8

ALUGA-SE na Av. Prado Junior, 165 apto. 301, apto. com 2 salas, 3 quartos, 2 banheiros, garage, demais dependencias, ver no local e tratar pelo fone 32-5090. (16648) 8

EDIFICIO ILE DE FRANCE — Rua Prado Junior, 335, esquina Barata Ribeiro, aluga-se o apartamento 318 c/ entrada, quarto, banheiro completo, closet. Primeira locação. Cr$........ 3.000,00. Exige-se fiador. Telefones: — 23-5686 ou 38-8685. (12509) 8

RUA RODOLFO DANTAS 91 APTO. 1203 — Confortável, ampla, sala, 2 quartos, banh., coz. dep. empregada, terraço serviço. Chaves c| porteiro. Administradora Nacional Av. Pres. Ant. Carlos 615, 2º pavto. — Tel. 42-1314. (17491) 8

RUA INHANGÁ 27 apto. 208 — Saleta, sala, quarto, banh., cozinha, área c| tanque. Cr$ 3.700,00. Chaves com porteiro. Administradora Nacional. Av. Pres. Ant. Carlos 615 2º pavto Tel. 42-1314. (17492) 8

RUA JULIO DE CASTILHOS 34 apto. 301. — Sala, varanda, quarto, banh. completo, cozinha. Cr$ 3.800,00. Visitas até às 10 hs. Administradora Nacional, Av. Pres. Ant. Carlos 615 2º pavto. Tel. 42-1314. (17489) 8

**COPACABANA — Vaga em otima garage. Sá Ferreira prox. a esq. de Raul Pompeia. Aluga-se Cr$ 350,00. Tel.: 27-3388.** (24267) 8

AV. N. S. DE COPACABANA 583, APTO. 503 — Para fins comerciais, saleta, sala, 2 quartos, banh., cozinha. Cr$ 4.000,00, mais impostos. — Chaves c| porteiro. Adm. Nacional. Av. Pres. Ant. Carlos 615, 2º pavto. Tel. 42-1314. (17488) 8

AV. ATLANTICA 2364, APTO. 501 — Apartamento de luxo, um por andar, 2 grandes salões, 3 grandes quartos, 2 banhs. sociais, j. inverno, garage, amplas dep. empregadas. Cr$ 20.000,00. Chaves c| porteiro. Adm. Nacional. Av. Pres. Ant. Carlos 615, 2º pavto. Tel. 42-1314. (17457) 8

RUA BULHÕES DE CARVALHO 571 — Proprietário que se retira, aluga por 1 ano c| telefone, o magnifico apto. 201, de frente c| saleta, sala, grande varanda, quarto, banh. e cozinha. Cr$ 4.000,00. Chaves c| porteiro. Adm. Nacional. Av. Pres Ant. Carlos 615, 2º pavto. Tel. 42-1314. (17490) 8

**COPACABANA — Aluga-se o apartamento 401 da Rua Ministro Viveiro de Castro 32, de frente, composto de sala e quarto separados, banheiro e kitchnete. Otimo para casal ou pessoa só. Chaves c| o porteiro. Informações no BANCO AUXILIAR DA PRODUÇÃO S. A. na Trav. do Ouvidor 12 — Tel.: 52-2220.** (12553) 8

ALUGA-SE APTO. mobiliado, com tel. e geladeira, constando de 3 quartos, sala e dependencias. Av. Copacabana, 866 apto. 1102. Tels. 27-4795 ou 27-1152. (25222) 8

À AV. COPAC. 542, em frente à Praça Serzedelo Correia, alugo o ótimo apto. 703, novo! De frente, servindo p/escritorio, consultorio, ateliers, cursos ou moradia! — Inf. 57-5771 — 57-7786, 57-6573 com o sr. CARVALHO ROCHA. (23396) 8

COPACABANA — POSTO 2 — Aluga-se o apto. 601 da Av. Prado Júnior, 16, esquina com Av. Atlantica de frente, c/ampla galeria, 2 salas, 4 quartos, 2 banheiros sociais em côr, armarios embutidos, cortinas, copa-cozinha, quarto e demais dependencias de empregada e garage. Chaves com o porteiro. Tratar com o sr. RICARDO à Rua Riachuelo, 161 — Tel. 32-2466. (23379) 8

ALUGA-SE um ótimo apartamento com 4 quartos, 2 banheiros sociais, saleta de entrada, duas salas grandes, garage, dependencias de empregada, cozinha e ótimos armários embutidos. Ver e tratar das 12 às 18 horas. Rua Hilário Gouveia 30 apto. 501. Não se trata pelo telefone. (11578) 8

**COPACABANA — Pôsto 5 — Aluga-se "DUPLEX" de luxo, com telefone, completamente mobiliado, constando de 4 dormitórios, 2 banhs., grande salão com terraço com linda vista. Bar embutido e decorações modernas. Copa-cozinha com 2 geladeiras, máquina de lavar. Confôrto absoluto, água permanente. Vaga na garage. Prédio novo. Aluga-se para um ano para pessoas de responsabilidade. Base vinte mil cruzeiros por mês. Telefonar para 47-2915. D. Verônica.** (49511) 8

AV. COPAC. 542 aptos. 802-803. Alugo de frente p.ª praça, lado sombra, c| saleta, quarto e sala conjugados, banheiro completo e kitchenette, 1.ª loc. ver c| o porteiro e tratar R. S. José 90, sobreloja 202. (11596) 8

ALUGA-SE mobiliado com confôrto, colchão de molas — tem muita água pintado de novo — sala, quarto separado, banheiro e cozinha — Rua Carvalho Mendonça 29 apto. 1004 — chave porteiro. Tratar 37-6598. (05964) 8

ALUGA-SE, sala, quarto separado, cozinha e banheiro — está em pintura. Aluguel 3.500 — av. Copacabana 1292. Ap. 505 — Tratar 37-6598. (05963) 8

ALUGA-SE — no Pôsto 5 1|2, ótimo quarto mobiliado, a casal de tratamento, com refeições. Pedem-se informações. Tratar p| tel. 47-4060. (23359) 8

**COPACABANA — Aluga-se um ótimo apartamento de frente, constando de sala, quarto, varanda, banheiro e cozinha, situado à rua Domingos Ferreira 236, apto. 803, perto dos cinemas Rian e Roxy, da Confeitaria Colombo e da praia. Ver no local acima e tratar com o sr. José Teixeira à rua da Quitanda n.º 87.** (16625) 8

COPACABANA — Pôsto 4 — Aluga-se os aptos. 201, 202, 601 e 801 do magnífico Ed. "Marte", rua Barata Ribeiro 665, prox. Constante Ramos, com amplo salão, 3 grandes quartos, 2 banh. sociais, copa, cozinha e dependencia empregada, com direito garage. Construção moderna sobre "pilotis". Água abundante — Chaves no local. Tratar Av. Rio Branco 81 — 12.º andar — salas 1201-02 — (Tel. 23-4214). (17309) 8

AV. ATLANTICA — Aluga-se ótimo apartamento, todo mobiliado, frente mar, recem pintado, grande living, 3 quartos, varanda, banheiro côr, cozinha, geladeira, telef. dependencia empreg., abundancia água. Por Cr$. 10.000,00. Tel. 25-8941. (17438) 8

ALUGA-SE no Lido em casa de familia suiça, linda sala de frente mobiliada com todo conforto a senhor de tratamento. Inf. 37-2298. (10803) 8

**COPACABANA — Aluga-se apartamento mobiliado com telefone e geladeira, 2 salas, 3 quartos, banheiro. Cr$ 9.000,00. Tel.: 47-5748.** (17426) 8

COPACABANA — Aluga-se o apto. 207 (frente) da R. Belfort Roxo, 58, c/ saleta, sala, qto., banh., cozinha e tanque. Alug.: 4 mil. Tratar na CIVIA, Trav. Ouvidor 17 loja, tel. 52-8166. (16678) 8

COPACABANA — Aluga-se o apto. 1104 da R. Ronald de Carvalho 202, c/ 2 qts., sala, cozinha, banh., área c/ tanque e dep. p/ emp. Aluguel: 4.500,00. Tratar na CIVIA, Seção de Adm. Predial Trav. Ouvidor, 17, loja, tel 52-8166. (16679) 8

COPACABANA — Aluga-se apartamento de 2 salas, 3 quartos, banheiro em cor, copa cozinha e dependencias de empregados area com tanque, finamente mobiliado c/ móveis estilo frances, tapetes, geladeira, quadros, telefone, etc. Ver das 13 horas em diante com o Porteiro. Avenida N. S. de Copacabana, 1039, apto. 202. Tel. 47-4167. (10811) 8

RUA RAINHA ELIZABETH 726 — Confortável residência, 2 pavtos., 2 salas, varanda, 5 quartos, 2 banhs., dispensa, cozinha, dep. empregada, garage, Jardim e quintal. Pode ser visitada. Administradora Nacional — Av. Pres. Ant. Carlos 615, 2º pavto. Tel. 42-1314. (17459) 8

**COPACABANA — Alugam-se à R. Toneleros 19 (predio sobre pilotis) luxuosos aptos. de vest., sala, 3 qtos. com armarios embutidos, 2 varandas, j. inv. banh., cozinha e dep. p emp. Alug. a partir de .. 6.500,00. Tratar na CIVIA — Travessa Ouvidor 17 — Loja. Telefone 52-8166.** (16680) 8

## Flamengo

FLAMENGO — Aceita-se oferta p/locação do apto. 1202 da Av. Rui Barbosa, 636, em ed. com piscina e playground, c/2 amplos livings (30 m2), j. inverno, 3 qts. com armarios embutidos, 3 banheiros sociais, 3 caixas dágua privativas, ampla copa, cozinha com arm. embutido e 2 qts. p/empreg. com os respectivos banheiros. Aluguel base: 16 mil. Chaves com o sr. Joaquim. Tratar na CIVIA, Seção de Adm. Predial. Travessa do Ouvidor, 17 — Loja. Tel. 52-8166. (19398) 10

ALUGA-SE por Cr$ 4.000,00 o apto. 103 da R. Carlos de Campos, 286, sala, quarto, banheiro em cor, cozinha completa, W.C. de empregados. As chaves no local e tratar 52-3695. (14537) 10

FLAMENGO — Alugam-se os aptos. 315 e 315 a rua Silveira Martins nº 127 de sala e quarto conjugados, banheiro com box, cozinha. Linda vista para o Corvocado. Aluguel Cr$ .. 3.400,00 cada. Chaves com o zelador do edificio. Tratar pelos telefones 32-7713, 52-9873 e 25-7891. (21078) 10

PRAIA DO FLAMENGO, 98 — Aluga-se, 1.ª locação o apartamento 305 de frente, sala dupla, 3 quartos, copa, cozinha, dep. empregada e garage. — Chaves com zelador. ADMINISTRADORA NACIONAL, Av. Pres. Antônio Carlos, 615, 2.º pav. — Tel. 42-1314. (17493) 10

RUA SENADOR VERGUEIRO, 197, apartamento 602 — Confortável, frente, grande sala, varanda, 3 amplos quartos, armários embutidos, banheiro completo, cozinha, dep. empregada Cr$ 6.500,00. Pode ser visitado. ADMINISTRADORA NACIONAL, Avenida Presidente Antônio Carlos, 615, 2.º pav. — Telefone: 42-1314. (17458) 10

FLAMENGO — Aluga-se à R. Almirante Tamandaré, 41 o apto. n. 309 mobiliado de quarto, banheiro e kitch. Cr$ 3.800 ou Cr$ 2.800 sem mobilia. Tel. 27-1089 e 42-3871 das 9 às 11 horas, Dr. Gildo. (12508) 10

APARTAMENTO TERREO — Em Edifício novo, primeira locação, ótimo apartamento. Aluguel Cr$ 6.000,00. — Rua Senador Vergueiro, 138. Pode ser visto a qualquer hora. (12535) 10

AV. RUI BARBOSA — FLAMENGO. Aluga-se no Edifício Jaguari à Av. Rui Barbosa, 598, apartamento terreo com saleta, sala, quarto, banheiro, cozinha, dependencias de empregados e garage. Informações, tel. 25-1979 e 42-6127. (10791) 10

FLAMENGO — Aluga-se à Rua Paissandu, 261, apartamento de sala-quarto e banheiro por Cr$ 3.500,00. Ver no local e tratar pelo tel. 42-4246 de 1 às 5 horas. (11637) 10

FLAMENGO — Alugamos na Praia do Flamengo 98, Ed. Guarabira, o apto. 315 recem-construido em primeira locação, com dois amplos quartos, duas ótimas salas, banheiro social e dependencias completas de empregados, armarios embutidos e box. Chaves com o porteiro Sr. Rabello. Tratar com a Imobiliaria Zirtaeb Ltda., Rua da Alfandega, 108, 1.º andar, tel. 23-3996. (17446) 10

**FLAMENGO — Aluga-se magnifico apartamento composto de 2 salas, 3 quartos, banheiro, cozinha, quarto e WC. de empregados, area de serviço com tanque. Chaves c| o Porteiro e informações com o BANCO AUXILIAR DA PRODUÇAO S. A., na Travessa do Ouvidor 12 — Tel.: 52-2220. Ver na Praia do Flamengo 100 — apto. 206.** (12552) 10

## Gávea

**ALUGAMOS apartamentos na Lagoa, predio novo de pilotis, primeira locação, com 3 dormitorios, living e demais dependencias. Ver na rua Cons. Macedo Soares 23 e tratar na ATLANTIDA IMOVEIS LTDA. Rua Senador Dantas 80 — 18.º Tel.: 42-2104.** (16660) 11

APARTAMENTO — Aluga-se ótimo apartamento n. 301, de dois quartos, sala, cozinha e demais dependencias, quarto para empregada e garagem: à Rua Almirante Guilhobel, 29, Lagoa. Tratar com Abel Guedes Pereira. Rua da Quitanda, 59, 4.º andar, sala 25, chaves na portaria, das 14 às 17 horas. (13623) 11

RUA MARQUÊS DE SÃO VICENTE, 29, apto. 401, com elevador — Frente para a Rua General Rabelo, bela vista, ampla sala, 2 quartos, armário embutido, banheiro, cozinha, dep. empregada, Cr$ 4.700,00 — ADMINISTRADOR ANACIONAL, Av. Presidente Antônio Carlos, 615, 2.º pav. Tel. 42-1314. (17460) 11

JOCKEY — APARTAMENTO DE LUXO — Aluga-se ótimo, à Rua Marquês de São Vicente, 61, apto. 201, em edificio de 4 pavimentos com elevador, com 3 quartos, 2 salas, varanda, banheiro de luxo, copa-coz., área de serviço, quarto e banheiro de criados, e garage. Aluguel: 7 mil cruzeiros. Ver no local, chaves com o porteiro. Tratar à Rua da Assembléia, 104, sala 904 — Telefone: 22-5814 — PEDRO DA SILVEIRA. (10846) 11

ALUGA-SE grande apartamento todo pintado de novo, ótimo banheiro social no andar térreo com entrada e jardim independente. Tem duas salas, 4 quartos, copa e grande cozinha, páteo de serviço, dependências de empregados e garage. Rua Marquês de S. Vicente 460. Chaves, por favor, na mesma rua 464 primeiro andar. Aluguel mínimo mensal Cr$ 6.000,00. Depois de ver, tratar pelo telefone 25-6039 das 10 horas em diante. (05987) 11

## Ipanema

IPANEMA — Aluga-se os aptos. 202 e 204 da Rua Nascimento Silva, 527, com sala, quarto, com armarios embutido, banheiro e cozinha. Podendo ser visto diàriamente. Tratar à Rua do Rosario 84, 6.º andar, tel. 43-1647. (17419) 12

IPANEMA — Aluga-se Apto. 701. Av Henrique Dumont 85, duas salas, grande quarto, banh. completo e cozinha Cr$ 3.800,00 mensais. Chave c| o porteiro. (11576) 12

IPANEMA — Aluga-se à Rua Redentor n.º 218, o apto. 102, com sala, três quartos, banheiro, copa e cozinha. — Chaves no local; tratar à Praça 15 de Novembro n.º 20, 5.º, sala 508 — Telefone: 23-0058, com Ney. (16702) 12

RUA BARÃO DA TORRE, 111, apto. 302 — Confortável, frente, ampla sala, 2 varandas, 3 quartos, banheiro, copa, cozinha, dep. empregada, área serviço. Cr$ 5.000,00. Pode ser visitado das 14 às 16 horas. — ADMINISTRADORA NACIONAL, Avenida Presidente Antônio Carlos, 615, 2.º pav. — Tel. 42-1314. (17455) 12

IPANEMA — Aluga-se o apto. 101 da rua Alm. Saddock de Sá 376, térreo de frente com 3 quartos, sala, banheiro, cozinha e dependencias de empregada — Aluguel 5.200,00 — Chaves no apto. 402 — Tratar pelo tel. 22-1557. (16690) 12

## Jardim Botânico

JARDIM BOTANICO — Alugamos casa com 3 quartos, 2 salas, dependência de empregada, etc. Ver à Rua Alexandre Ferreira n.º 338, casa 11. Aluguel de Cr$ 12.000,00. Tratar na IMOBILIARIA LEMOS LTDA., Av. Nilo Peçanha, 26, sala 702. Tels. 22-2483 e 42-9506 (113). (24272) 14

JARDIM BOTANICO — Aluga-se próximo à Hipica amplo apartamento de luxo, todo pintado a óleo, com 2 quartos, sendo um duplo, medindo 24 m2, e outro 18 m2, sala de 22,5 m2, banheiro com box, varanda, cozinha, dependencias de empregada e area com tanque. Abundancia de agua. Aluguel Cr$ 5.000,00. Rua Jardim Botanico, 321, apto. 102. Chaves no apartamento 202. Tratar pelo telefone 42-6711. (10768) 14

**JARDIM BOTANICO — A rua Pacheco Leão 162 a uma quadra da rua Jardim Botanico, alugam-se aptos. em primeiro locação e com otimo acabamento. Rua sossegada. Não falta água. Linda vista para o Parque do Jardim Botanico.** (9978) 14

## Laranjeiras

LARANJEIRAS — Aluga-se ótimo apartamento de sala, 3 quartos e garage, em luxuoso predio, defronte ao Fluminense — Ver à Rua Alvaro Chaves, 38, apto. 703. Tratar no Banco Auxiliar da Produção. Travessa do Ouvidor, 12. Fone 52-2220. (25248) 16

LARANJEIRAS — Alugamos na rua das Laranjeiras 210, o apartamento 805 de 3 quartos, sala, banheiro, cozinha e dependencias de empregada — Aluguel: 5.500,00 — Ver no local com o porteiro e tratar com Imobiliária Cintra Oliveira — Tel. 43-1981. (11602) 16

POR MOTIVO de viagem, aluga-se confortavel apartamento constando de saleta, sala grande, três quartos espaçosos, jardim de inverno, quarto e depend. para empregada e área para jardim. Aluguel: Cr$ 6.200,00. — Rua Professor Ortiz Monteiro, 36, ap. 101. Ponto final do onibus 115. Tel. 45-9331. (38679) 16

LARANJEIRAS — Aluga-se à Rua Prof. Luiz Catanhede, 232 um apartamento de frente, com duas salas, três quartos, banheiro, copa, cozinha com armarios embutidos, quarto de criados, varanda garage, etc. Chaves com o porteiro. Tratar com o Sr. Braga, tel. 42-1422. (24250) 16

ALUGA-SE por Cr$ 4.000 o apto. 103 da R. Carlos de Campos, 286, sala, quarto, banheiro em cor, cozinha completa, 3 armarios embutidos, W.C. para empregados. As chaves com o zelador. Tratar 52-3695. (14538) 16

## Leblon

ALUGA-SE confortavel apartamento da Av. Gal. San Martin, 936, apto. 301 com sala, 3 quartos, terraço envidraçado e armarios embutidos, etc.. Aluguel de Cr$ 5.500,00 e taxas. Ver e tratar no mesmo.

LEBLON — Aluga-se o apto. 302 da R. Conde Bernadote, 55, de 3 qts., sala, cozinha, banh. área com tanque, e dep. p/ emp. Alug.: 5 mil. Tratar na CIVIA, Seção de Adm. Predial, Trav. Ouvidor, 17, loja, tel. 52-8166. (16675) 17

LEBLON — Aluga-se a magnifica casa da Rua Rainha Guilhermina, n. 77, com duas varandas e acomodações para familia de tratamento, seis quartos, garage e mais dependencias com abundancia dágua. (bombas) — Jardim e quintal. Ver e tratar no local. (16671) 17

LEBLON — Aluga-se o apto. 304 da Rua Aristides Spinola, 59, c/ sala, quarto, banheiro e cozinha, podendo ser visto diàriamente. Tratar à Rua do Rosario 84, 6.º andar. Tel.: — 43-1647. (17420) 17

LEBLON — Alugam-se à R. Igarapava, 75, (prédio sôbre pilotis), ótimos aps. (1a. ocupação) de vest., 2 sls., 3 qts., varanda, banh., cozinha, ampla area c/ tanque, dependencias para empregadas e garage. Alug.: 8 mil. Ver os aps. 102, 202 e 401. Tratar na CIVIA, Trav. Ouvidor, 17, loja, tel. 52-8166. (16674) 17

LEBLON — Aluga-se apartamento com 2 grandes quartos boa sala, cozinha com armários, fogão de 4 bocas, banheiro completo, quarto e W.C. de empregada, área serviço com tanque e vaga na garage, não falta água. Aluguel 4.500,00. Ver com o zelador. Rua Almirante Guilhem 404 apto. 302 (antiga D. Pedrito), Tratar rua Uruguaiana 118 sala 410. (04846) 17

QUARTO NO LEBLON — Em casa de tratamento aluga-se amplo mobiliado, banheiro exclusivo, entrada independente, a senhor de trato e responsabilidade. Informações 27-6214. (13656) 17

LEBLON — APARTAMENTO DE LUXO — Aluga-se ótimo, à Rua Marquês de São Vicente, 61, apto. 201, em edificio de 4 pavimentos com elevador, com 3 quartos, 2 salas, varanda, banheiro de luxo, copa, cozinha, área de serviço, quarto e banheiro de criados e garage. Aluguel: 7 mil cruzeiros. Ver no local, chaves com o porteiro. Tratar à Rua da Assembléia, 104, sala 904 — Tel. 22-5814 — PEDRO DA SILVEIRA. (10845) 17

## Praça da Bandeira

BARAO DE IGUATEMI 71. Alugo porão corrido soalhado 5x7 para moradia familia grande c/ banheiro privado. Cr$ 1.800 fiador ou depósito. Chaves: Lowndes e Sons à Av. Pres. Vargas 290, 2.º tel. 43-0905 (05958) 19

## Santa Teresa

CASA ALUGA-SE com sala 3 quartos, cozinha, banheiro, completo e quintal aluguel 4.500 cruzeiros. Rua Santo Alfredo, 15, Santa Teresa. (14529) 23

RUA DIAS DE BARROS, 55, apto. 2 — Ao lado da Estação de Curvelo — Maravilhosa vista sôbre a baía — Aluga-se apartamento completamente reformado com 2 salas, 3 quartos, dep. empregada, despensa, banheiro completo, grande cozinha e área com tanque. Chaves no apto. 1. — ADMINISTRADORA NACIONAL, Avenida Presidente Antônio Carlos, 615, 2.º pav. — Tel. 42-1314. (17454) 23

## Tijuca

ALUGA-SE magnifico apartamento constando de 3 amplos quartos; sala, saleta, ótima varanda; cozinha e dependência de empregada. Ver e tratar no local, à Rua José Higino n.º 54, apartamento n.º 201 — Tijuca. (13637) 27

PRACA SANS PENA — Rua General Roca, 508. Aluga-se casa espaçosa, 2 s., 4 q., dependencias, porão alto, quintal. Trata-se fone 28-0673. (11623) 27

TIJUCA — Aluga-se 2.600, quarto sala em casa de um casal, com ou sem refeição. Para senhores ou rapazes Fone 58-9663.

TIJUCA — (Pert. Pça. Saenz Peña) — Cde. Bomfim, 148, apto. 303. Sala, saleta, 2 qtos., varanda, banh., completo, coz., dep. empreg., tudo novo, pint. óleo, água abund., cond. à porta. Garage a combinar. Visitas dep. das 14 hs. (23345) 27

ALUGA-SE em casa de respeito uma grande sala com banheiro privativo, tipo apartamento a uma ou duas senhoras que trabalham fora, pede-se referencias, Canuto Saraiva, 28, fone 38-4717. Muda. (16650) 27

RUA ENG. ERNANI COTRIM, 55, apto. 103 — Confortável, ampla sala, 2 quartos, banheiro, cozinha, dep. empregada. Cr$ 4.500,00. Visitas das 10 às 15 horas. — ADMINISTRADORA NACIONAL — Avenida Presidente Antônio Carlos, 615, 2.º pav. — Telefone: 42-1314. (17456) 27

USINA DA TIJUCA — Cr$ 4.500,00 — Apartamento com garage, de 2 quartos e ampla sala e demais dependências. No inicio da Rua Rocha Miranda, 149, apto. 301. Chaves por favor no 302. Tratar Avenida Graça Aranha, 326, 12.º andar — Dr. Bernardino. (24268) 27

## Subúrbios da Central

CACHAMBI — Alugam-se à Rua Garcia Redondo n.º 53, as casas de vila ns. 1, 2, 3 e 7, com sala, 2 quartos, banheiro e cozinha. Chaves no 55 da mesma rua. Tratar à Praça 15 de Novembro n.º 20, 5.º, sala 508 — Telefone: 23-0058, com Ney. (16704) 29

ALUGA-SE apartamento acabado de construir com dois e três quartos, sala, jardim de inverno, banheiro completo, cozinha, quarto de empregada e tôdas as demais dependências a partir de Cr$ 3.700,00 mensais na rua Cruz e Souza n.º 112 — Encantado. Edifício de esmerado acabamento. Os inquilinos poderão ocupar o telefone da Portaria (29-6615). (15810) 29

LOJA — Aluga-se em primeira locação ótima loja com 5 metros x 10. Serve para qualquer espécie de negócio. Por Cr$ 4.700,00 mensais na rua Cruz e Souza n.º 112, Encantado. Tel. 52-1010 e 29-6615. (15815) 29

MEIER — Aluga-se à rua Magalhães Couto 99, transversal a Dias da Cruz, excelente apartamento, primeira locação, de sala, 3 quartos, banheiro completo, cozinha, área de serviço e dependencias de empregada — Chaves no local com o zelador Pedro. Aluguel Cr$ 4.500,00 — Trata-se pelo telefone 47-7742. (25258) 29

MEIER — Aluga-se ótima casa à Rua Magalhães Couto 490, lado da sombra, lugar fresco, fartura dágua, com 2 salas, 4 quartos, banheiro completo, copa, cozinha, dependencia de empregada e entrada de automovel; chaves por favor no local apto. 201, tratar telefone 27-4420 Cr$ 5.500,00 ou pela melhor oferta. (17429) 29

## Subúrbios da Leopoldina

BONSUCESSO — Aluga-se o apto. 301 da Av. Paris, 386, com sala, 2 quartos, banheiro, cozinha com instalação de ultra-gás. Podendo ser visto diàriamente. Tratar à Rua do Rosario 84, 6.º andar. Tel. 43-1647. (17418) 30

## Petrópolis

PETROPOLIS — Aluga-se casa mobiliada, com 3 quartos, etc., garagem em grande terreno. Proximo ao Promenad. Hotel. Chaves com o sr. Abreu em frente (Estação Nogueira). Outras informações, tel. 45-1204. (49529) 35

ALUGA-SE em Petrópolis, apto. mobilhado sala, quarto, banheiro e cozinha completos, incluindo geladeira elétrica, aluguel 4.500,00 contrato minimo um ano. Tratar tel.: 57-0193 — 57-1698. (21229) 35

ITAIPAVA — Verão. Aluga-se casa mobil., sala, 3 q., banheiro completo, gas, eletricidade, louças, geladeira, q. empregad. Tratar tel. 123 Itaipava. (35) 35

PETROPOLIS — Itaipava, Sitio Jacarezinho. Aluga-se, para verão, na estrada asfaltada, casa mobiliada. — Luz eletrica, agua quente e serviços de caseiros. Tratar na Rua Miguel Detsi, 30 (transversal da Rua João Pessoa), Petrópolis, tel. 3671. (17413) 35

## Teresópolis

TERESOPOLIS — Aluga-se casa recem construida em sitio, constando sala, 3 quartos, varanda coberta, garage-box e dependencias de empregada, tôda mobiliada, com direito a piscina. Aluguel de Cr$ 7.000,00, mensais — Tratar pelos telefones — Rio 47-5145 e Teresópolis 2922.

TERESOPOLIS — Aluga-se casa luxuosamente mobiliada, consistindo de 2 apartamentos independentes, de 1 sala, 3 quartos, banheiro cozinha e lindo jardim, com direito à piscina — Aluguel mensal de cada apartamento Cr$ 6.000,00. Tratar com d. Margot, telefones — Rio 47-5143 e Teresopolis 2922.

TERESOPOLIS — Aluga-se casa luxuosamente mobiliada, situada em sitio com vista deslumbrante e água em abundância, constando de 2 salões amplos, com bar e lareira, 5 quartos, 2 banheiros, copa e cozinha com Ultragás, tendo apartamento para 2 empregadas. Cr$ 12.000,00, mensais. Tratar com d. Margot, telefones — Rio 47-5145 e Teresópolis 2922. (12521) 36

TERESOPOLIS — Aluga-se uma casa à Rua Olegario Bernardes, 174, (varzea) constando de: 1 sala, 4 quartos, quintal e tendo agua quente no banheiro, copa e cozinha. Tratar no local. (10799) 36

NITEROI — Aluga-se grande residencia acabada de construir próxima ao centro e praia, c/ 4 quartos, sala, cozinha, fogão Ultragas, banheiro completo, varanda e dependencias p/ criada. Tratar a Alameda São Boaventura, 263, Niterói, tel. 4839. Aluguel Cr$ 5.000,00. (24227) 33

ICARAI — Aluga-se apto. de 1 sala, 2 quartos. Cr$ 3.500,00. Rua Tavares de Macedo, 188, chaves 194. c/ XV, por obséquio. Tel. 26-1575. Fiança ou depósito. Contrato 1 ano. (13647) 33

### ITAIPAVA

Familia estrangeira procura casa mobilada para alugar, de novembro à março, minimo dois quartos, sala, com terreno. Resposta para Telefone 42-9462 ou Caixa Postal 3.245 — RIO. (24232) 38

## ALUGA-SE — AV. RUY BARBOSA

**ACEITA-SE oferta p/ locação do apto. 1202 da Av. Ruy Barbosa n. 636, em ed. c/ piscina e "play-ground", c/ 2 amplos "livings" (30 m2), j. inverno, 3 quartos c/ armários embutidos, 3 banheiros sociais, 3 caixas d'água privativas, ampla copa, cozinha c/ armário embutido e 2 quartos p/ empregadas c/ os respectivos banheiros. Aluguel-base: 16 mil cruzs. Chaves c/ o sr. Joaquim. Tratar na CIVIA, Seção de Adm. Predial, Trav. Ouvidor n. 17 - loja — Tel.: 52-8166.** (19397) 38

## IMPORTANTE LOJA DE ESQUINA

### ZUMBI — ILHA DO GOVERNADOR

Aluga-se ótima loja de esquina dando frente para duas ruas, tôda revestida de azulejos, própria para Padaria, Confeitaria e Bar, situada ao lado de um importante Mercadinho modêlo, à Rua Serrão n.º 351 e 351-A. Chaves com o Sr. REIS no Mercadinho ao lado, à Rua Peixoto de Carvalho, 11-B e 11-C. Tratar na Av. Franklin Roosevelt, 39 — 15.º andar sala 1502. (22141) 38

## LOJA NO CENTRO

Aluga-se, em prédio novo, loja ampla, com 300 m2, 7 portas, à Rua Teófilo Otoni, esquina da Rua Visconde de Itaboraí. Aceitam-se propostas. Demais informações pelos telefones 43-5341 ou 43-9469. (11599) 38

# EMPREGOS DIVERSOS

YOUNG MAN 23, good appearance and education, perfect English, French, German. Ex technical, Legal interpreter U. S. Air Force, Correspondence, buying, contracting. U. S. Armed Forces. English teaches, part-time reporter in Brazil. Seeks any kind of full time employment. Apply No. 24210. (24210) 55

PRECISA-SE de uma senhora ou senhorita de apresentação fina com noções gerais de artes plásticas, para vendedora de uma loja de decoração de interiores modernos. Telefone 45-3229. (25221) 55

### ESTENO-DATILOGRAFA

Para correspondência em alemão e inglês (ou francês), precisa-se para meio expediente. Favor apresentar-se na parte da tarde à Av. Rio Branco, n.º 81, S. 1609. (24194) 55

PEQ. FAMILIA estrangeira — Precisa de empregada, com ref. tratar Da. Irene 656 — Av. Copacabana, 656. Tel. 57-5429. — Apto. 802. (14494) 55

### BORDADEIRA

Oferece seus serviços para Atelier ou para bordar, mesmo em casa. — Cartas por favor, ao n.º 44.237 neste Jornal. (44237) 55

## Criados

PRECISA-SE de cozinheira para familia americana. Documentos exigidos. Tratar à Rua Barão de Jaguaribe 319 — Ipanema. (24177) 53

PRECISA-SE empregada para cozinhar e lavar. Paga-se bem. Tratar na Rua Dias da Rocha 35 apto. 1001. (23351) 53

## ATENÇÃO

### MAIS DINHEIRO

**Companhia idônea aceita pessoas de ambos os sexos e de boa aparência para serviço bem remunerado, com liberdade de horário. Ótima oportunidade para funcionários públicos, oficiais reformados e pessoas que disponham de algumas horas diàriamente. Não é capitalização nem publicidade. Dá-se a necessária assistência técnica e ajuda de custo. Possibilidade de ganhar mais de Cr$ 12.000,00 mensais. Tratar à rua São José, n.º 90, 2.º pavimento, com o Inspetor de plantão. — E' favor trazer êste anúncio e uma fotografia 3 x 4.** (15822) 55

## VENDEDOR - VIAJANTE

**Importante indústria de produtos farmacêuticos e de perfumaria, em expansão, admite um, para trabalhar na região sul do país, fazendo sede em São Paulo ou Rio de Janeiro. Amplas possibilidades de acesso a cargos superiores. Cartas com todos os detalhes, inclusive "curriculum-vitae" para o n. 13667, na portaria dêste jornal.** (13667) 55

## DACTILÓGRAFO

Precisa-se de um bom dactilógrafo com experiência de escritório. Apresentar-se à Rua Evaristo da Veiga, 35 — 17.º andar — Conj. 1717. (39108) 55

## Taquígrafa e datilógrafa

Precisa-se com muita prática e que saiba inglês ou alemão. Inútil apresentar-se quem não tiver experiência de taquigrafia. — Paga-se bom ordenado — Assembléia, 104 — Sala 1012, falar com Sr. David, de 9 às 11 horas ùnicamente. (47543) 55

## VENDEDORES

Precisa-se de bons vendedores. Apresentar-se à Rua Evaristo da Veiga, 35 — 17.º andar — Conj. 1717. (39107) 55

## ESTENO-DACTILÓGRAFA

**Procura-se boa dactilógrafa com prática de escritório e alguma prática de taquigrafia. Não trabalha sábados. Escrever à caixa dêste jornal, descrevendo habilitações, experiência, salário desejado, idade.** (39106) 55

## VENDEDORES

Precisa-se de gerente de vendas. Para oferecer Grupos Geradores, de entrega imediata.

Paga-se excelente ordenado, ajuda de custo e comissão. Assembléia, 104 sala 1012. Falar com sr. David de 9 às 11 horas. Inutil apresentar-se se não possuir alguma experiência e boa apresentação. (47542) 55

## GERENTE DE VENDAS

Precisa-se de 4 pessoas para oferecer grupos geradores de entrega imediata, para iluminação de vitrinas comerciais. Apresentar-se de 9 às 11 horas Assembléia 104, sala 1012 falar com sr. David.

Inutil apresentar-se se não possuir alguma experiência e boa apresentação. (47544) 55

## CORRESPONDENT-STENOGRAPHER

Portuguese, English and French, general office routine, good references, open for engagement. Reply Caixa n.º 24259, this newspaper. (24259) 55

**COZINHEIRA — Procura-se uma de forno e fogão para pequena familia; dorme no emprêgo; não lava. Ordenado 2.200,00; apresentar-se com carteira e referências; Barata Ribeiro 665 apto. 1001. Tel. 57-1007.** (14528) 53

BABA só de dia, moça Alemã c/ boas ref. quer emprêgo para criança de 2 anos, tel. das 8 às 11 horas para 27-5069. (21267) 53

**LAVADEIRA — Procura-se para pequena familia; durma no emprêgo. Paga-se Cr$ 1.500,00; apresentar-se com referências e carteira. Barata Ribeiro 665. — Apto. 1001. Tel. 57-1007.** (14527) 53

**ARRUMADEIRA — COPEIRA — Precisa-se de uma arrumadeira-copeira competente de preferência portuguêsa. Paga-se bem. Favor telefonar para 46-0307.**

COZINHEIRA — Lavadeira e Copeira-Arrumadeira — Precisam-se em Copacabana. Apresentar referências. Paga-se bem. Combinar pelos telefones: 27-8570 e 27-4797. (24216) 53

PRECISA-SE cozinheira com boas referencias para familia americana — Paga-se até Cr$ 1.800,00 — Desejamos uma moça, limpa e agradável — Tratar: Av. Delfim Moreira 1114, ap. 402 — Leblon. (19379) 53

COZINHEIRA E COPEIRA — Precisa-se para casal de tratamento — Paga-se bem — Tratar à Av. Ruy Barbosa, 80, apto. 2002. (11618) 53

OFERECE-SE cozinheiras, arrumadeiras, lavadeiras, babás e governantas com referências. Procurar de segunda a sábado, tel. 42-6967.

BABA' — Casa de alto tratamento procura babá para criança de dois meses. Paga-se bem. Telefonar 25-6161 depois de 11 horas (05957) 53

COPEIRA - ARRUMADEIRA — Precisa-se de uma para pequena familia que tenha prática de serviço e dê referências. — Paga-se bom ordenado se fôr habilitada. — Tratar à Rua Mascarenhas de Moraes, 109 — Apto. 1002, ou pelo tel. 37-3348.

**COZINHEIRA — Precisa-se de uma, que seja limpa e asseada, p| casa de alto tratamento. Tratar na Rua Marechal Marques Porto n.º 15 (Tijuca). Pedem-se referencias. Paga-se bem.** (16664) 53

**COZINHEIRA — Precisa-se para uma só pessoa. Paga-se bem. — Tratar Av. Atlanitca 3370 — 7.º andar.** (24237) 53

**BABA' Portuguêsa precisa-se para 2 crianças. Rua Domingos Ferreira, 28. Apto. 701.**

**COZINHEIRA Portuguêsa precisa-se. Rua Domingos Ferreira 28, — Apto. 701.** (10830) 53

CASAL SEM FILHOS precisa empregada para todo o serviço paga-se bem, exige-se carteira. Rua Duvivier, 24, apto. 1201. (16649) 53

EMPREGADA — Precisa-se para todo o serviço, menos cozinhar e lavar em casa de pequena familia, das 9 hrs. da manhã às 4 hrs. da tarde. Tratar até 1/2 dia à Rua Gustavo Sampaio, 831, apto. 32, Leme. (24258) 53

PRECISA-SE mocinha para todo o serviço de senhora só Rua Espirito Santo Cardoso, 431, apto. 405. — Muda. (10816) 53

PRECISA-SE de uma empregada para arrumar e copeirar para familia de 4 pessoas. Pede-se referencias. Tratar à Rua Silveira Martins, 116, ap. 604, Catete. (17440) 53

## BABÁ

Precisa-se para cuidar de uma menina de 2 anos. Exige-se referências. Ordenado até Cr$ 2.000,00. Praia do Flamengo n.º 268, Apt. 302. T. 25-1782. (12519) 53

## Hipotecas

**PARTICULAR empresta Cr$ ... 150.000,00, em uma ou duas hipotecas de prédio, mesmo em final de construção. Juros de lei. Informações pelo tel. 48-6679** (17117) 92

A JUROS — Sob hipotéca de prédio podendo liquidar antes do vencimento. Adianto dinheiro para regulamentação de documentos. Também compro e vendo prédios, apartamentos e terrenos. Tratar com S. Boselli, na Praça Pio X, 78, sala 807, em frente à Igreja da Candelária. (5929) 92

**JUROS MINIMOS empresto sob hipoteca de prédios, mesmo em construção; adianto dinheiro para certidões, solução rápida. — Tratar na Av. Pres. Vargas, 290, sala 815, com A. Morais.** (11627) 92

CR$ 400.000,00, emprestam-se, sôbre uma hipótese. Tratar com Lopes, tel. 42-0919. (12517) 92

CR$ 130.000,00 — Emprestam-se sôbre uma hipoteca, juros de 12% ao ano, tratar com Lopes, tel. 42-0919. (12516) 92

HIPOTECAS — de Cr$ 200 mil até Cr$ 10 milhões. Solução rápida mediante apresentação de documentos. MAGALHAES CANABRAVA, S. A. — Tel. 43-6785. (74455) 92

# COMPRA E VENDA DE PRÉDIOS E TERRENOS

## Centro

PROPRIETARIO — Vende a 10 minutos da Av. Rio Branco, um predio em centro de grande terreno e 2 aptos. novos, vazios, todas informações a Rua do Catete 44 apto. 603 tel.: 45-5614. (23344) 100

**GRUPO NO CASTELO — Vende-se à Rua Debret, pintado a óleo, com três salas e sanitário próprio. Informações pelo tel. 43-8218 com Sr. Luiz. (07552) 100**

APTOS. NO EX-PALACE HOTEL — Pequenos, médios e grandes, estes de esquina e do lado da sombra. Eng. Tito Livio vende. Av. Rio Branco, 134, 42-1769 e 52-7736. (15370) 100

APTOS. DE FRENTE — Com vestibulo, grande e arejada sala, banheiro e kitch. pronto para habitar, no Largo S. Francisco (Edf. Patriarca). Vendem-se por 380.000 cruzeiros com 153.000 cruzeiros financiados. Tratar pelo tel. 32-7548, das 12 às 18 horas. (24179) 100

**PALACE HOTEL — Ótimo apartamento (ou escritório), de frente, no Edifício Marquês do Herval (antigo Palace Hotel), em final de construção, à Av. Rio Branco, esq. Almte. Barroso, situado do lado de Almte. Barroso, constando de: Entrada, amplo salão com 51,00m2., banheiro e kitchinette. Preço: Cr$ 1.200.000,00 com parte financiada em 18 anos e parte facilitada. CIVIA — Trav. Ouvidor, 17 — (Sec. de Vendas, 2.º and.) Tel.: * 52-8166, de 8,30 às 18,00 horas. (39112) 100**

CENTRO — Vende-se no melhor ponto da rua Santa'Ana uma ótima loja para qualquer ramo, entrega-se vazia. — Sem recuo, tratar na mesma rua nº 156-B facilita-se parte. (12549) 100

APARTAMENTO — Vendo no bairro Fátima à rua das Graças, 61 — 7º andar apto. 704, 2 quartos, sala, jardim inverno, corredor, banheiro côr, grande cozinha c| 3 armários embutidos, nincho p| geladeira, tôdas peças amplas, claras e arejadas. Não falta água tem grande reservatório próprio, e tem quarto e banheiro de empregada c| entrada independente. Deixo telefone, cortinas e sete persianas aluminio, entrada 250.000,00 e 400.000,00 financiados a 4.300,00 mensais, valor total 750.000,00. Tratar tel. 22-6480. (10815) 100

VENDO — Conjunto instalado com todos os móveis, máquinas e centro telefônico. Preço Cr$ 2.700.000,00. Telefone 32-2300. Rua Santa Luzia nº 799 — 13º andar. Conjunto 1303 e 1304 (17411) 100

CASTELO — Vende-se otimo apto. de frente, com vestibulo, boa sala, jardim de inverno, 2 quartos, grande cozinha, banheiro, bom quarto de empregada independente e banheiro, área e tanque — Local fresco, central, muita água, vazio e em estado de novo — Entrada Cr$ 300.000,00 e o restante em 10 anos em prestações de Cr$ 6.060,00 — Tels. 22-5969 e .. 22-4119 até 10 horas e à noite — Durante o dia 22-7975 e 32-8838. (2427) 100

## Botafogo

**APARTAMENTO COM 80% FINANCIADO EM 10 ANOS — Para entrega desocupado, ótimo apartamento de frente, constando de: 1 sala, varanda envidraçada com persianas, 3 quartos, armário embutido, banheiro completo, cozinha, quarto e dep. de empregada. Preço: Cr$ ........ 700.000,00 com sinal de Cr$ .... 140.000,00 e o restante financiado em 10 anos. CIVIA — Trav. Ouvidor, 17 (Sec. de Vendas, 2.º and.) Tel.: * 52-8166, de 8,30 às 18,00 horas.**

**PRAIA DE BOTAFOGO — Para pronta entrega, luxuoso apartamento de frente, em andar alto, constando de: Hall, 3 salas, biblioteca, amplo jardim de inverno com piso em mármore, terraço, toilette, 4 quartos, armários embutidos, 2 banheiros completos, copa-cozinha, 2 quartos e dep. de empregadas, garagem. Preço: Cr$ 3.800.000,00 com parte facilitada em 2 anos e parte financiada em 15 anos. CIVIA — Trav. Ouvidor, 17 — (Sec. de Vendas, 2.º and.) Tel.: * 52-8166; de 8,30 às 18,00 horas. (48934) 400**

BOTAFOGO — RARA OPORTUNIDADE — Vendemos diretamente no incorporador os últimos aptos. para serem entregues em 60 dias, com sala, 2 quartos, armarios embutidos, banheiro e cozinha, área com tanque e todas as dependencias de empregada. Preços de Cr$ 420 mil a Cr$ 480 mil com apenas 10 por cento de entrada uma parte na escritura e o restante facilitado e financiado sem juros. Ver hoje e diariamente no local a rua Sorocaba 481, e tratar exclusivamente com a IMOBILIARIA LIF LTDA. à Av. N. S. de Copacabana 661 — 2.º andar, grupo 201, tels. 57-4515 e 37-4635. Atende-se diariamente inclusive hoje até as 20 horas e no centro rua 7 de Setembro 66, 12º andar, sala 1206 — Tel. 22-9392. (16686) 400

BOTAFOGO — Em inicio de incorporação, vendemos pequenos mas espaçosos apartamentos de sala e quarto separados, jardim de inverno, banheiro completo e cozinha. Magnificamente situado, na esquina da Rua Marquês de Olinda com a Rua Mundo Novo, em frente aos amplos jardins da Casa de Saúde do Dr. Eiras — Preço fixo, sem reajustamento, a partir de Cr$ 245.000,00 sinal de Cr$ 12.250,00 — Cr$ 36.750,00 facilitados e os restante 80 por cento financiados em 80 prestações a partir de Cr$ .. 2.450,00 sem juros. Construção e incorporação de EDIBRA S. A. — Vendas exclusivas — IMOBILIARIA "LIF" LTDA. Av. N. S. de Copacabana 661 2.º andar, de frente, salas 201 E e D — Telefones 37-4635 e .... 57-4515 — Atende-se diariamente, inclusive aos domingos até às 20 horas. No centro à Rua 7 de Setembro 66, 12.º andar, sala 1206 — Telefone 22-9392 — No local atende-se diariamente até às 18 horas. (48941) 400

PRAIA DO FLAMENGO — Apartamento de luxo, 1 por andar. Vende-se em construção adiantada, composto das seguintes peças: vestibulo 3 salas, 4 quartos, armários embutidos, jardim de inverno, escritório, grande varanda, instalação para ar condicionado, copa, cozinha, despensa, 2 quartos e banheiro de empregados, 2 banheiros sociais, rouparia, terraço de serviço com 2 tanques e garagem. Tratar com os construtores H. C. Cordeiro Guerra & Cia. Ltda., à Av. Rio Branco, 173, 14.º andar. — Tels.: 42-2407, 52-0119, 52-1804 e .... 22-0859. (13669) 400

BOTAFOGO — Terrenos. Vendemos 3 ótimos de 27 x 147 (4 pavimentos) 22 x 56 (12 pavimentos). 2 frentes: Humaita e Projetada. 9x15 — Tratar na Cia "EMCOFE" Ltda. — Tel. 32-7280. (05942) 400

**ATENÇÃO — Rara oportunidade! — Vendo apartamento de alto luxo, localização maravilhosa. Rua Voluntários da Pátria, quase esquina Praia de Botafogo, todos de frente, com: vestibulo, ampla sala de (22m2), jardim de inverno, 2 amplos quartos com varanda, copa, cozinha, área ampla de (8m2) dependências de empregada. Preço Cr$ 500.000,00. Sinal de Cr$ 25.000,00; na promessa 50.000,00. Prestações de Cr$ ... 5.000,00. O saldo financiado em 5 anos. Tratar diretamente. Tel. 26-0281. Anita Gelbert. Ver plantas à rua Voluntários da Pátria, 221, apto. 503, diariamente, das 9 às 20 horas. Ótimo negócio. (4005) 400**

**VENDO A RUA HUMAITA' ótimo apartamento de frente com 2 quartos, sala, saleta, cozinha, banheiro, dependências de empregada no 4.º pavto. Preço Cr$ ... 500.000,00 com metade à vista e metade em 5 anos. Tratar com Góes. Tels. 52-1590 e 42-1717 ou 42-7023 à noite. (17412) 400**

HUMAITA — Vendo ou alugo em edif. de 3 pavimentos, na Rua Maria Eugênia, 23, o apto. 302, com sala, 2 quartos, banheiro, cozinha, quarto e WC. de empregada e área com tanque. Ver das 14 às 18 horas. Chaves no apartamento 303. Tratar com Milton Magalhães, na Av. Erasmo Braga, 255, s| 404. Tel. 22-6128. (14564) 400

## Catete

CATETE — Vende-se o apartamento 501, de frente, a Rua Arthur Bernardes, 37, de recente construção, composto de saleta, sala, 3 quartos e demais dependencias. Possue armarios embutidos, ampla área ladrilhada e banheiro em cor. Informações na ICISA, à Av. Venezuela, 27, sala 812. Tel. 43-6463. (40980) 500

CATETE — Vendem-se apartamentos em edificio em construção à Rua Bento Lisboa, nº 14, com 3 quartos, banheiro, cozinha, quarto de empregada e demais dependências. Informações e vendas Avenida Rio Branco, 257, sobreloja 202. Tel.: 22-4895. (24252) 500

## Catumbi

CATUMBI — Apartamento pronto p| ser habitado com saleta, sala, 2 quartos, quarto de empregada e demais dependências. Vende-se à Rua do Chichorro, 29. Tratar c| os proprietários à r. México, 45 sobreloja, s| 202 Tel. 22-0724. (21272) 600

## Copacabana

COPACABANA — Residencias. Vendemos 7 luxuosos, com 2, 3 e 4 salas, 3, 4 e 6 quartos, garage, em centro de terreno, 2 e 3 banheiros sociais, 1 e 2 quartos de empregados, e demais dependências. Tratar na Cia. "EMCOFE" Ltda., marcando hora para visitas. Tel. 32-7280. (05955) 700

COPACABANA — Vendemos apartamento pronto, de frente, entrega imediata, R. Xavier da Silveira esq. da Av. Copacabana, com 4 quartos, 2 salas, 2 varandas, banheiro em côr e demais dependências. Cr$ 250.000,00 de entrada e o restante financiado. Tratar c| EMACO LTDA. Rua da Assembléia 51 — s| lojá — grupo 201 — Tels. 42-8205 e 42-5531.

COPACABANA — Vende-se à rua Leopoldo Miguez, 116 ótimo apto. de frente nº. 301, sôbre pilotis, lado da sombra, novo, com saleta de entrada, 2 salas independentes — Jardim de Inverno, 3 quartos independentes, com armários embutidos, 2 banheiros sociais, copa-cozinha com armários azulejados, 2 quartos e banheiro de empregadas, área de serviço e garagem. Entrega imediata. Chaves com o porteiro. Preço: 1.740.000,00 com parte facilitada e financiada. Tratar pelo tel: 43-6350. (11607) 700

UM POR ANDAR! — Vendo ótimo apto. vazio! Em Edifº. novo, s| PILOTIS, c| tôdas peças mtº. claras: 3 bons qtºs. c| armº.s, 2 salas c| SANCAS, 2 banhº.s, esplendida copa-coz. c| mtº.s armários, 2 QTº.s e WC empº. e grde. área servº. — Preço: 1.500.000 CR$ c| financº. — INF. .. 57-5771, 57-7786 c| CARVALHO ROCHA. (23397) 700

COPACABANA — R. Pompeu Loureiro, 32, Bloco B — Apto. 105 (frente do Jardim), Vendemos luxuoso Apto. c| 4 Quartos, 2 Salas, 2 Banheiros e Etc. Com pequena entrada; ver de preferência na parte da manhã c| o Encarregado e Tratar com EMACO. à R. Assembléia, 51, sob-loja, Gr. 201 — Fones: 42-8205 e 42-5531. (19438) 700

APTOS. COPACABANA — Vendo prontos e novos à Rua Sá Ferreira 152, 8.º pavto. frente e fundos, c/ 3 qts., sala, etc. Otima construção e iluminação. Ver a qualquer hora c/ porteiro. Preços Cr$ 880.000,00 e Cr$ 780.000,00. Tratar c/ Malaquias Rocha, R. 7 de Setembro, 65, sala 21. Tel. 42-0279. (10719) 700

COPACABANA — Apartamentos. — Vendemc. 2 para pronta entrega, de frente, com 1 e 2 salas, 2 e 3 quartos, garage e demais dependencias. Cia "EMCOFE" Ltda. Telefone 32-7280. (05956) 700

COPACABANA — Rua República do Peru — Ed. West Point, vende-se magnifico apto. novo a 50 metros da Av. Atlântica — Vestibulo, 2 salas, 3 bons dormitórios, banh. copa-cozinha, área e dep. de empregada, Em andar alto com linda vista — Preço 1.200.000,00 — 700 mil financ. — Tratar tel. 37-5345. (17495) 700

COPACABANA — Pôsto 2 — Em inicio de construção, vendo apartamentos com jardim de inverno, sala e quarto separados, toilete, banheiro de empregada. Trata-se de um apartamento confortável, com peças amplas e bem distribuidas — Construção da Construtora Predial de Paoli Ltda. Preços fixos de Cr$ 450.000,00 a Cr$ 480.000,00 — Pequeno sinal, parte facilitada e 40 por cento financiados em 5 anos — Tratar diretamente com o incorporador RODOLPHO DE PAOLI — Av. Rio Branco 151 grupo 1612 — Telefones 52-6213 e 32-3635.

COPACABANA — Pôsto 4 — Vende para entrega imediata ótimo apartamento, com 2 quartos, varanda, sala, jardim de inverno, cozinha, área de serviço com tanque, quarto e W. C. de empregada. Ver à Rua Edmundo Lins, 28 apto. 303, com o porteiro Sr. BRITO — Preço Cr$ 680.000,00 com Cr$ 366.000,00 financiados em 10 anos em prestações de Cr$ 5.250,00 — N.B. — Esta rua começa em Figueiredo Magalhães, a primeira depois de Barata Ribeiro. Tratar diretamente com o construtor incorporador — RODOLPHO DE PAOLI. Av. Rio Branco, 151 — grupo 1612 — Telefones .. 52-6213 e 32-3635.

COPACABANA — Pôsto 5 — Rua Xavier da Silveira 65, esquina de Leopoldo Miguez — Sala e quarto separados, banheiro, cozinha, área com tanque, quarto e banheiro de empregada — Entrega em 6 meses — Ver o apartamento 1.001 e tratar com o construtor incorporador — RODOLPHO DE PAOLI — Av. Rio Branco 151 — grupo 1612 — telefones ...... 52-6213 e 32-3635 — Preço Cr$ ...... 440.000,00 com Cr$ 150.000,00 financiados e o restante a combinar.

AV. N. S. DE COPACABANA — Pôsto 6 — Para entrega imediata — Vendo apartamento de frente — com sala, 3 quartos, armarios embutidos, banheiro com box, cozinha, dependencias completas e garage — Preço Cr$ 900.000,00 com Cr$ 200.000,00 financiados em 6 anos e o restante a combinar — Tratar com o proprietário DR. RAUL DE PAOLI — Av. Rio Branco 151 — grupo 1612 — Telefones 52-6213 — 32-3635.

COPACABANA — Pôsto 6 — Vendo para entrega em 4 meses, apartamento com sala e quarto separados, banheiro, cozinha e área com tanque — Preço Cr$ 330.000,00 com facilidade de pagamento e Cr$ 180.000,00 financiados em 5 anos em prestações de Cr$ 4.000,00 — Ver a rua Raul Pompéia, 180 apto. 306 — E tratar com RODOLPHO DE PAOLI — Av. Rio Branco 151 — grupo 1612 — telefones — 52-6213 e 32-3635.

COPACABANA — Pôsto 4 — Rua Domingos Ferreira 130 — Quase esquina de Santa Clara — Vendo esquiconstrução para entrega em 10 meses apartamento 1.004 com 2 varandas, sala, 2 quartos, banheiro, cozinha, área com tanque, quarto e banheiro de empregada — Preço Cr$ 550.000,00 com Cr$ 200.000,00 a vista — Cr$ ... 200.000,00 financiados e o restante a combinar até as chaves — Ver no local e tratar com o construtor incorporador RODOLPHO DE PAOLI — Av. Rio Branco 151 — grupo 1612 — Telefones 52-6213 e 32-3635. (48720) 700

**PARA PRONTA ENTREGA — Apartamento de frente, em andar alto, constando de: Entrada, quarto, banheiro completo e pequena cozinha. Preço: Cr$ ..... 280.000,00 com 60% financiado. CIVIA — Trav. Ouvidor, 17 — (Sec. de Vendas, 2.º and.). Tel.: * 52-8166, de 8,30 às 18,00.**

**PARA PRONTA ENTREGA — (LEME) — Apartamento de fundos, constando de: Saleta, 2 quartos, banheiro completo, cozinha, quarto e dep. de empregada — Preço: Cr$ 600.000,00 com 50% financiado em 5 anos CIVIA — Trav. Ouvidor, 17 — (Sec. de Vendas, 2.º and.) Tel.: * 52-8166, de 8,30 às 18,00 horas**

**COPACABANA — Apartamento térreo, de frente, constando de: Entrada, sala-quarto, banheiro e kitchinette. Ocupado com contrato vencido. Preço: Cr$ .... 220.000,00 com sinal de Cr$ ... 30.000,00 e o restante financiado em 10 anos, (prest. mensais de Cr$ 2.439,50). CIVIA — Trav. Ouvidor, 17 — (Sec de Vendas, 2.º and.). Tel.: * 52-8166, de 8,20 às 18 horas. (48935) 700**

TERRENO — COPACABANA — Vendo nos postos 4 — 5 e 6 com 12 x 40 m.: 16 x 43 — 12 x 30 — 15 x 25 — 13,5 x 36 etc. — Rua dos Andradas 96 — sala 904 — Tel. 43-5377 Souza Dias. (17497) 700

APARTAMENTO MOBILIADO COPACABANA — Posto 6 — Luxuosamente decorado por profissional — Vende-se em primeira locação, à Rua Raul Pompéia n.º 61 apt. 801 composto de 2 grandes salas pintadas a óleo, 2 ótimos quartos com grandes armários embutidos de esmerado acabamento, 2 banheiros sociais, ótima cozinha possuindo armários americanos e geladeira G.E. de 9 pés, área tôda azulejada, quarto e banheiro de empregada e garagem. Tôdas as peças do apartamento estão atapetadas, os móveis que o guarnecem são absolutamente novos e de muito gôsto. Poderá ser visto diàriamente das 8,30 às 20,30 horas. (24270) 700

COPACABANA — Posto Seis — Apartamento — Vendo ótimo, vazio, à Av. Copacabana, 1292, apto. 303 com 2 quartos, sala, cozinha, e banheiro — Preço 400 mil cruzeiros — Aceito financiamento por qualquer Instituto ou Caixa — Ver no local chaves com o porteiro. Tratar à rua da Assembléia, 104, sala 904 — Tel. 23-5814 — PEDRO DA SILVEIRA. (10844) 700

COPACABANA — Renda — Vendo à Rua Joaquim Nabuco 236 um, dois ou três aptos. todos iguais, tendo entrada, amplo quarto, banh. comp. e cozinha americana. Estão alugados por 2.500,00 cada — Vendo por 220 mil cada ou 620 mil pelo conjunto de 3 aptos. — Há cêrca de 100 mil financiados. Tratar com o proprietário sr. John à Av. Nilo Peçanha 26 — 11.º, sala 1112. Fones 52-9225 ou .... 37-4537, à noite. (25303) 700

COPACABANA — Vendo apto. para entrega dentro de 3 meses com saleta, sala, 3 quartos, 2 banheiros, ótima cozinha, quarto e WC de empregada e área, 11º andar de frente a 5 metros da Av. Atlântica. Financiamento. Milton Magalhães. Av. Erasmo Braga, 255, sala 404, tel. 22-6128. (10773) 700

VENDE-SE um apartamento pronto, sala jardim de inverno fechado, dois quartos, cozinha, banheiro, etc. Preço Cr$ 590.000,00 — Parte financiada em 15 anos Cr$ 222.000,00. Ver e tratar à Av. N. S. de Copacabana, 1285, apto. 1003. (25268) 700

COPACABANA — Apto. alto luxo — Vendo em prédio de 1 apto. por andar, sito no Pôsto 6 à rua Sá Ferreira, c| 3 amplos qtos., 2 salões, saleta, 2 bans., amplo hall, grande cozinha, 2 qts. emp., painel, sancas, piso de mármore, vitraux, varanda, lustres, cortinas, tapetes e muitos melhoramentos para pessoa de fino gôsto. Preço base Cr$ 4.000.000,00 com financiamento. Area de 300 m2. — Tratar tel.: 27-8337 e 47-1172 c. Alfredo. (21303) 700

COPACABANA — Apartamento, vendo na Rua Raul Pompéia, 4 quartos, sala, hall, cozinha e copa, quarto e WC. de empregados, garagem etc. — Frente, no térreo. Preço Cr$ ...... 940.000,00. Financio e facilito. Fone: 42-7435 e 27-9366. OLIVEIRA. (10810) 700

**COPACABANA — Posto 4 — A rua Miguel Lemos — Apartamento primeira locação, 2 salas, 2 quartos, armario embutido, banheiro, area de serviço com tanque, dependencias de empregada. Cr$ 800 mil, 50 por cento financiados em 5 anos. Tel.: 52-7103. (17436) 700**

COP. RARISSIMA OPORTUNIDADE — Vendemos excelente apartamento, pronto, de frente, vazio, entrega imediata, proximo a praia, com 3 quartos, 2 salas conjugadas, banheiro, cozinha, área com tanque e depend. de empregada — Preço de ocasião de Cr$ 800.000,00 com Cr$ .. 500.000,00 financiados em 10 anos, e o restante a combinar. Marcar visitas com a IMOBILIARIA LIF LTDA., à Av. N. S. de Copacabana 661, 2.º andar, grupo 201. Tels. 57-4515 e .... 37-4635. Atende-se diariamente, inclusive hoje — até às 20 horas e no centro à Rua 7 de Setembro 66 — 12.º andar, sala 1206 — Telefone .... 22-9392.

COPACABANA — Rara Oportunidade — Vendemos ótimos aptos. em final de construção, em rua transversal à praia, com 1 quarto, 1 sala — peças amplas e separadas por arco, banheiro e cozinha, todos de frente, com vista para o mar. Preço de rarissima ocasião Cr$ 200.000,00 com pagamento a combinar — Tratar diretamente com os proprietários — IMOBILIARIA LIF LTDA. — Av. N. S. de Copacabana 661 — 2.º andar, de frente, grupo 201 — Tels. 37-4635 — 57-4515 — Atende-se diariamente, inclusive aos domingos, até 20 horas — No centro — Rua 7 de Setembro 66 — 12.º andar, S. 1206 — tel. 22-9392. (16689) 700

**COPACABANA — Real Oportunidade — Em edificio de luxo construção já iniciada, maravilhosamente situado em centro de grande terreno na Rua Barão da Tôrre 42 (Praça Gal. Osorio), a poucos minutos das Praias de Ipanema, Arpoador e Posto 6, vendemos otimos apartamentos de 2 e 3 quartos e toda comodidade, de frente e indevassaveis, com apenas Cr$ 62 mil ou Cr$ 86 mil de entrada e o restante largamente financiado e facilitado. Informações e Vendas EMACO LTDA. Rua da Assembleia 51 — Sobre-loja, grupo 201 — Tels. 42-8205 e 42-5531. (48940) 700**

**COPACABANA — Posto 5 — Particular vende um otimo apartamento para pronta entrega, construção de Severo & Vilares, com 3 otimas salas, 4 grandes quartos uma oitma varanda envidraçada e gradeada, 2 banheiros completos, uma grande copa, otima cozinha, área com tanque, 2 quartos para empregado com banheiro. Preço Cr$ 1.800.000,00 com grandes facilidades de pagamento, tratar com o proprietario pelo tel.: 22-2744. (17437) 700**

COPACABANA — Vendemos o apartamento 301 — à Rua Assis Brasil, 57, junto à praça Arcoverde, de frente — Excelente construção em final. Hall de entrada, 2 salas, 4 quartos, 2 banheiros sociais, cozinha, quarto e W.C. de criados, área de serviço e garagem — Preço Cr$ 1.500.000,00 por unidade — IMOBILIARIA LEMOS LTDA. — à Av. Nilo Peçanha 26, sala, 702 — Tel. 22-2483 e 42-9506. (16332) 700

LARANJEIRAS — Apartamento de luxo — Vendemos à Rua Cardoso Junior, 5, excepcionalmente bem acabado, para entrega imediata, único no pavimento, com todas as peças de frente para 3 ruas — 2 salões, biblioteca, 2 jardim de inverno, 5 amplos dormitórios com muitos armarios, rouparia, 3 banheiros nobres, 2 quartos, de empregadas, lavanderia, W.C. de criados e garagem — Preço Cr$ 2.000.000,00 — IMOBILIARIA LEMOS LTDA. — à Av. Nilo Peçanha 26 — sala 702 — Tel. 22-2483 e 42-9506. (16329) 700

**COPACABANA — Pôsto 6, perto da praia, entrega em 30 dias, vende-se último aptº. de luxo, 101, frente, constando de 2 salas, 3 dormitórios, arm. embutidos, cozinha esmaltada, grande área azulejada, tôdas dependências, pinturas a óleo, venezianas de alumínio, confôrto absoluto. Prédio sôbre pilotis com play-ground para crianças. Preço de ocasião. Visitar no local. Av. Rainha Elizabeth, 685, edif. "Viviane". Tratar diretamente com incorporaderes EMERCO, Ltda., Rio Branco, 151, tels.: 22-7102 e 42-5836. (40833) 700**

**COPACABANA — Posto 4 — Vende-se para entrega em 60 dias, apartamento de quarto e sala com sancas, banheiro e cozinha com local para geladeira. 60 mil cruzeiros de entrada e o restante financiado em prestações de Cr$ ...... 3.303,00, a partir da entrega das chaves. Tratar com Escritorio Técnico A. OLIVEIRA — Av. Atlantica, 2634 — esq. de Santa Clara — Telefones; 57-3606 e 57-0383 — (Aberto todos os dias inclusive aos domingos e feriados das 9 às 23 horas).**

**COPACABANA — Posto 6 — Vende-se magnifico apartamento pronto com 280 m2, 1 por andar, todo em pilotis, lado da sombra, todo pintado a oleo, com 3 grandes salas, jardim de inverno com 22m2, 3 otimos quartos com armarios embutidos e cofre, quarto de costura, 2 banheiros sociais em cor, copa-cozinha c| varios armarios, area de serviço com tanque, quarto de empregada com armario e garage no nivel da rua. Preço: Cr$ 2.300.000,00 pagamento a combinar. Tratar com Escritorio Técnico A. OLIVEIRA — Av. Atlantica, 2634 — esquina de Santa Clara. Telefones 57-3606 e 57-0383. (Aberto todos os dias inclusive aos domingos e feriados das 9 às 23 horas). (49722) 700**

**COPACABANA — POSTO 6 — Apartamentos Prontos — Vendem-se os 2 ultimos do Edificio Gardenia, na Rua Raul Pompeia 61, c| 2 salas, 2 quartos, banheiro em cor com box, armarios embutidos, boa cozinha e dependencias de empregadas. Poço artesiano para garantir o abastecimento de água, sancas de gesso, acabamento de primeira ordem. Preço: Cr$ 750 mil, sendo 250 mil cruzeiros de entrada, parte facilitada em 10 meses e o restante financiado. Ver no local a qualquer hora com o sr. Serra e tratar na Construtora Veramar, Rua 7 de Setembro 141, 3.º, Grupo 2. Tel.: 23-5795. (25274) 700**

COPACABANA — Rua Felipe de Oliveira, 19. Vendo aptos. 301, 303 e 1203, de frente e para pronta entrega. Sala quarto separados, saleta, varanda banheiro e cozinha. Otimo acabamento c/ sancas e florões. Cr$. 380.000,00 com 136 mil em 5 anos e o restante a combinar. Tratar c/ o proprietario, Luiz Lemgruber, à Rua Mexico, 21, 19.º andar, sala 1901/A. Tel. 32-9123 de 12 às 13 e de 16 às 17,30 horas. (14516) 700

COPACABANA — Vende-se apto. de fundos, à Av. Copacabana n. 99, com hall, living, 3 quartos, banheiro com box, cozinha, dep. empregada e área com tanque — Preço Cr$ 750.000,00 sendo Cr$ 350.000,00 de entrada e Cr$ 400.000,00 financiados em 8 anos. Ver com o porteiro sr. Zezinho e tratar com WALDEMAR DONATO, rua Rodrigo Silva 18 — 5º, sala 504 — Telefone 52-2458. (13628) 700

POSTO 6 — Vende-se apartamento "Duplex" de luxo, para pronta entrega à Av. N. S. de Copacabana 1285. Trecho sem bonde. Preço Cr$ ...... 1.400.000,00, com parte financiada. — Informações à Av. Rio Branco 173. 14.º andar. Tels.: 42-2407 e 52-0119. (13670) 700

AV. ATLANTICA 928 — Posto 1 — Vende-se apto. 1110 com hall, boa sala, ban. coz. A vista 300 mil cruzs. ou 140 mil de entrada e parte financiada em 4 anos. Informações com porteiro. (05962) 700

COPACABANA — Terreno. Vendemos de 14 x 53, zona de 4 pavimentos, com duas frentes, plano, para pronta entrega. Preço Cr$........ 6.000.000,00. Cia "EMCOFE" Ltda. Tel. 32-7280. (05950) 700

**RUA CONSTANTE RAMOS, n.º 89 — Vende-se sem intermediários aptos. 102, 202, 902, novos pronta entrega com 2 quartos, sala e tôdas as dependências. — Ver com o porteiro e tratar com o proprietário sr. Moisés. Telefones 43-2081 e 43-0205. (28957) 700**

COPACABANA — Apartamentos — Vendem-se 2 apartamentos, um à rua República do Peru, de frente, de varanda, sala e quarto separado, cozinha, banheiro. Preço: Cr$ 420.000,00 c/ facilidade, e outro à av. Copacabana, de saleta, grande sala e quarto separado, cozinha e banheiro e dependências. Preço: Cr$ 400.000,00. — Tratar à rua. Rodrigo Silva, 18, s/ 704, tel. 32-6938. (24254) 700

COPACABANA — Vende-se à Rua Bulhões de Carvalho, último andar, apto. com sala, jardim de inverno, quarto, banheiro e cozinha. Pronta Entrega. Informações 22-4895. (21251) 700

COPACABANA — Vendemos apartamentos de frente, com sala e quarto separados, à rua Ministro Viveiros de Castro, esquina de Belfort Rôxo. Entrega em 10 meses. Tratar na INCORPORADORA IMOBILIARIA MAZZA LTDA. Rua da Assembléia, 67 — 3º. andar — tels. 22-7266 e 42-8070. (48809) 700

COPACABANA — Vende-se otimo ap. de frente, à R. Barata Ribeiro 418 — apto. 205, de sala e quarto, cozinha e banheiro — Chaves com o porteiro — Inf. 37-7485. (23352) 700

APTO. COPACABANA — Vendo R. Bolivar 106, apto. 102, edif. de esquina c/ apenas 2 por andar, ótimo apto de frente, 1.º pavimento elevado indevassavel, sala, 3 quartos, banh., coz., quarto de criada, area c/ tanque, garage c/ 2 entradas. Preço Cr$ 750.000,00 50% à vista restante a combinar. Chaves c/ porteiro. Diret. c/ Malaquias Rocha, Rua 7 de Setembro 65, s/ 21. Tel. 42-0279. (10718) 700

COPACABANA — Terreno. Vendo à Rua 5 de Julho 12 x 40, com predio antigo, confortavel, entrego vazio. Preço Cr$ 4.500.000,00. Pagamento: 50% à vista e o restante a combinar — Informações com Mario Rei. Av. Rio Branco 137, 1.º sala 208. Tels. 22-5536 e 47-3221. (24152) 700

COPACABANA — Posto 6. Vende-se, com parte financiada, ótimo apartamento pintado a oleo, sancas, florões, atapetado e bar com nicho espelhado, de 3 quartos, 1 salão, 1 sala, 2 banheiros em cor, varanda, dependencias para empregada e cozinha já equipada. Tratar pelo tel. 47-1273. (21262) 700

COPACABANA — Vende-se para entrega em janeiro próximo, à Praça Eugênio Jardim, ótimo apto. com tôdas as peças de frente em prédio de 2 por andar, composto de: sala, 3 quartos, 2 banheiros sociais, cozinha e demais dependências — Preço: Cr$ 1.050.000,00 — com parte facilitada e parte financiada. Informações com BRANDON SCHILLER S. A. Rua Rodrigo Silva, 18, 4.º andar. Tel. 42-0329. (05918) 700

COPACABANA — Casa — Pronta entrega. Rua Constante Ramos. No local mais sossegado. Vendemos casa, em terreno de 14,50 de frente, constando de 1.º pavimento: "hall" 2 salas, copa-cozinha e banheiro de empregada e garagem. 2.º pavimento: "hall", 3 quartos, 2 varandas e banheiro. Preço: Cr$ 2.200.000,00. Informações com BRANDON SCHILLER S.A. — Rua Rodrigo Silva, 18, 4.º andar. Tel. 42-0329. (05917) 700

**COPACABANA — Vende-se à Avenida Copacabana, 1246, apartamento 601 — De frente, com hall, 2 salas, 4 quartos, varanda envidraçada, 2 banheiros em côr, ampla cozinha e demais dependências. Área útil 141 m2. O apartamento possui lustres e espelhos. Preço Cr$ 1.250.000,00. Com financiamento a longo prazo. Aceita-se propostas. Outras informações na I.C.I.S.A. à Av. Venezuela. 27-8.º andar, salas 812/814. Tel.: 43-6463. (49101) 700**

APARTAMENTOS PRONTOS NO LIDO — Vendem-se para entrega imediata amplos apartamento de j. inverno, 2 salas, 3 quartos, 2 banheiros e demais dependência. Prédio moderno com pilotis e garage, Av. Prado Junior n.º 165. Preço desde Cr$ ...... 1.010.000,00. Tratar com o proprietário DR. MARCOS — Tels.: 23-4362 ou 43-9990. (41747) 700

EDIFICIO YANKEE — Av. Copacabana 750. Em frente ao Cine Metro — Vende-se apartamentos de quarto e sala separados e quarto e quarto e sala conjugados para fins comerciais e residenciais. Preços a partir de Cr$ 220.000,00, com 10% de sinal. Obra iniciada. Tratar diretamente com o incorporador J. M. SORAGGI. Av. Nilo Peçanha, 155 — s| 427 — 4.º andar — Tels. 42-2027/52-3254. (48008) 700

COPACABANA — Apartamento — Vendemos de excelente construção sobre pilotis, Ed. Dona Fatima, à esquina de Barata Ribeiro com Republica do Peru, apto. 404, frente para rua Barata Ribeiro com 2 salas, 4 quartos com armarios sociais, copa, cozinha, quarto e W.C. de criados e garagem — Ocupação imediata. Preço Cr$ 1.600.000,00 — Informações e visitas com o sr. FREIRE na IMOBILIARIA LEMOS LTDA. — à Av. Nilo Peçanha, 26 — sala 702 — Tel. 22-2483 e 42-9506. (16325) 700

AVENIDA ATLANTICA — Vendemos luxuoso apartamento no pôsto 4, Av. Atlântica n. 2740, apto. 502. Ed. Duque de Epson, riquissimo acabamento, entrega imediata. Edificio sôbre pilotis, com 4 grandes quartos, 2 amplos salões, sala, sala de jantar, 2 banheiros sociais completos e em cor, copa, cozinha, 2 quartos de criados, área de serviço, jardim de inverno, instalação para maquina de lavar roupa e garagem — Preço Cr$ 2.500.000,00 — IMOBILIARIA LEMOS LTDA. — à Av. Nilo Peçanha 26, sala, 702 — Tel. 22-2483 e 42-9506. (16323) 700

COPACABANA — Apartamento à Av. Atlântica — Vendemos no Edificio Duque de Edimburgo, 2726, de fundos, o apartamento 803, para entrega imediata — Cr$ 1.000.000,00 com financiamento ou Cr$ 900.000,00 à vista — Pode ser visto — 2 salas, jardim de inverno, 3 quartos, banheiro, cozinha, área de serviço, quarto e W. C. de criados e garagem — IMOBILIARIA LEMOS LTDA. — à Av. Nilo Peçanha 26 — sala 702 — Tel. .. 22-2483 e 42-9506. (16322) 700

COPACABANA — Av. Atlântica n. 3806 — Vendemos o apto. n. 1.004, de frente, para entrega imediata, novo — Sala, quarto conjugados, banheiro e kitchnette — Cr$ 400.000,00 sendo Cr$ 200.000,00 a vista e Cr$ .. 200.000,00 financiados em 5 anos, pela Tabela Price — Chaves com o porteiro — Sr. JOSE' — Tratar na IMOBILIARIA LEMOS LTDA. — à Av. Nilo Peçanha, 26, sala 702 — Tel. .. 22-2483 e 42-9506, com sr. FREIRE. (16321) 700

COPACABANA — Av. Atlântica n. 4134 — Vendemos à preço de custo apartamento no Pôsto 6, construção iniciada. Oportunidade para pagar quota de terreno e construir a sua custa uma residencia excepcional, por administração, sem lucro de incorporador — 3.º pavimento, único disponivel — Cr$ 1.100.000,00 da construção em pagamentos mensais durante 22 meses — Quota de terreno, à vista Cr$ 1.000.000,00 — IMOBILIARIA LEMOS LTDA. — à Av. Nilo Peçanha 26, sala 702 — Tel. ... 22-2483 e 42-9506. (16327) 700

COPACABANA — Apartamento — Vendemos no Pôsto 6 — Av. Copacabana esquina de Av. Rainha Elizabeth — 8.º pavimento, apto. 902 — Entrega imediata. Acabamento de alto luxo em todos os detalhes. Garagem, 2 salões, 4 quartos, 2 banheiros, copa, cozinha, 2 quartos, grande área de serviço. Preço Cr$ ...... 2.900.000,00 — Maiores detalhes na IMOBILIARIA LEMOS LTDA. — à Av. Nilo Peçanha. 26, sala, 702 — Tel. 22-2483 e 42-9506. (16331) 700

## Flamengo

VENDE-SE na Praia do Flamengo 100 esquina de Ferreira Viana, Ed. Guarabira, o apto. 210, novo com 2 salas conjugadas, 2 quartos com armarios embutidos, banheiro completo com box, copa-cozinha com armarios, quarto e banheiro de empregada, area de serviço. Preço 750 mil cruzs. sendo parte facilitada e financiada. Chaves com o porteiro e tratar tel.: 43-6350. (11606) 900

FLAMENGO — Próximo à Praia — Vendem-se apartamentos em final de acabamento, constando de grande sala, jardim de inverno, quarto, banheiro social, cozinha com fogão, quarto e W. C. de empregada e terraço de serviço com tanque. Preços a partir de Cr$ 428.000,00 com parte financiada e parte facilitada. Ver com o encarregado à Rua Dois de Dezembro 34, e tratar diretamente com os proprietários e construtores à Av. Rio Branco 173, 14º. andar. Tels. 42-2407, 52-0119 e ...... 22-4319. (13668) 900

A RUA SENADOR VERGUEIRO, 106, próximo à Praia do Flamengo, vendem-se apartamentos de recente construção, com vestibulo, grande e arejado quarto, banheiro, kitch., armário embutido, desde 280 mil cruzeiros com 102.200 cruzeiros financiados — Tratar pelo tel. 32-7548 das 12 às 18 horas — N. B. — Acham-se alugados por 3.000 cruzeiros mensais. (24180) 900

FLAMENGO — Vende-se magnifico apto. de frente, com 2 salas, 2 quartos, copa-cozinha, banheiro completo e quarto de empregada. Preço: Cr$ 450.000,00 sendo Cr$ 55.000,00 de entrada e o restante facilitado, construção a preço de custo por firma idônea. Tratar à Av. Alte. Barroso, 72, sala 1112. Tel. 42-6310. (14525) 900

FLAMENGO — Vendemos apartamentos de frente, com 2 quartos, sala, saleta, banheiro completo, cozinha e dependências de empregada com entrada de serviço, à rua Senador Vergueiro. 207. Entrega em 10 meses. Tratar na INCORPORADORA IMOBILIARIA MAZZA LTDA. Rua da Assembléia, 67 — 3º. andar. Tels. 22-7266 e 42-8070. (48808) 900

FLAMENGO — Apartamentos em final de construção. Otimo acabamento. Vende-se apartamentos no edificio Rio Carioca à Rua Paissandu esquina Pinheiro Machado de saleta, sala, varanda, 3 quartos, banheiro social completo, copa-cozinha, dependencias e ampla área de serviço. Preços a partir de Cr$ ........ 750.000,00 com 60% facilitados e 40% financados em 5 anos. Ver no local. Tratar com a CONCIL Rua Alvaro Alvim 48, sala 1101 — Telefone 22-5140, ramal 91. (25109) 900

FLAMENGO — Apartamento — Vendemos o de n. 1.302, de frente, à Rua Silveira Martins n. 116, entrega imediata. Visitas de 9 às 11 horas, diàriamente. 1 salão, jardim de inverno, 3 quartos, banheiro, cozinha, área de serviço, quarto e W .C. criados. Preço Cr$ 1.200.000,00, com facilidade. IMOBILIARIA LEMOS LTDA., à av. Nilo Peçanha, 26, sala 702. Tels. 22-2483 e 42-9506. (25081) 900

**APARTAMENTO COM 70% FINANCIADO E PARA PRONTA ENTREGA — Ótimo apartamento de frente para a Praça José de Alencar, no Edificio Simon Bolivar, acabado de construir, constando de: Entrada, 1 sala, 3 quartos, 2 banheiros sociais, copa-cozinha, quarto e dep. de empregada, garagem. Preço: Cr$ .. 1.150.000,00 com 70% financiado. CIVIA — Trav. Ouvidor, 17 — (Sec. de Vendas, 2.º and ). Tel.: * 52-8166, de 8,30 às 18,00. (39111) 900**

FLAMENGO — Excepcional oportunidade — Rua Senador Verguelr, 98 — Vendemos apartamentos em inicio de construção de quarto-sala e dependências a partir de Cr$ 225.000,00, com apenas 6 por cento de sinal e 94 por cento financiados em 90 meses. Rigoroso prazo de inerga. Preços fixos sem reajustamento. — Acabamento superior, com banheiro em côr. Todos os apartamentos de frente e indevassáveis. Informações e vendas exclusivas na IMOBILIARIA LIF LTDA., à Av. N. S. de Copacabana, 661, 2º. andar, de frente, salas 201-E e D. Telefones 37-4635 e ..... 57-4515. Atende-se diàriamente, inclusive aos domingos até às 20 horas. No Centr: Rua 7 de Setembro, 66, 12º. andar, sala 1206. Telefone ..... 22-9392. No local, diàriamente até às 21 horas. (48942) 900

**FLAMENGO — Vende-se otimo apartamento, de frente para a rua Paissandu, bem arejado composto de sala-quarto, banheiro e kitchnete. Preço: Cr$ 280 mil. Grande parte financiada. Ver na rua Marques de Abrantes 37 — apto. 805 — Chaves com o porteiro Joaquim — Informações no BANCO AUXILIAR DA PRODUÇAO S. A. na Trav. do Ouvidor 12 — Tel.: .... 52-2220. (12554) 900**

FLAMENGO — Vendo, à rua Marquês de Abrantes, apto. em andar alto, com entrada, cozinha, quarto 3 quartos, banheiro, cozinha, quarto e w.c. de empregada, área com tanque e garagem. — MILTON MAGALHAES, av. Erasmo Braga, 255, s/ 404. Telefone 22-6128. (10778) 900

FLAMENGO — Vendemos prédio de 2 pavimentos, em terreno de 6,50x52, próximo à praia, à rua 2 de Dezembro. Preço e condições a combinar, com grande facilidade de pagamento. — Informações na IMOBILIARIA SAGRES, LTDA., largo da Carioca, 5, s/ 516. Tel. 42-0072. (16687) 900

VENDE-SE luxuoso apto., à praia do Flamengo, 82, com linda vista para a baia, pronta entrega, de frente, com 243 ms.2 de área útil, garagem, armários embutidos, 3 quartos, sendo um c/ 40 ms.2; 3 amplas salas, 2 banheiros sociais, 2 quartos e banheiro de empregadas, grande varanda em tôda a frente e outra menor, etc., Metade financiada em 10 anos. — Tratar na av. Rio Branco, 243, 1.º andar, tel. 42-6617 ou 45-1724. (10813) 900

## Gávea

JARDIM BOTANICO — Residencias. Vendemos 4 ótimas, deluxo, com 2, 3 e 4 salas, 3, 4, e 6 quartos, em centro de terreno, garage, e demais dependencias. Tratar na "EMCOFE" Ltda, marcando hora telefone 32-7280. (05941) 1001

GAVEA — Vendemos 2 magnificos lotes residenciais, situados ao n.º 60 da Estrada da Gávea, pouco depois do fim da Rua Marquês de São Vicente, com 14,00 e 15,00 metros de frente — Preços 600 mil cruzeiros e 700 mil cruzeiros. Facilita-se 50 por cento. Tratar com o SR. GUIMARÃES na Companhia Parque da Varzea do Carmo, à Av. Calógeras, 15, 6.º andar — Telefone 32-9060. (47119) 1001

GAVEA — Apartamento — Vendemos à Praça Santos Dumont, 160, ap. 402, de frente, 2 salas, 4 quartos, 2 banheiros em cor, cozinha, 2 quartos e WC de criados, area de serviço — Preço Cr$ 1.300.000,00 com 630 mil cruzeiros financiados a longo prazo, em prestações mensais pela Tabela Price — Entrega imediata — Visitas a combinar previamente com IMOBILIARIA LEMOS LTDA., à Avenida Nilo Peçanha, 26, sala 702 — Telefones: 22-2483 e 42-9506.

GAVEA — Vendemos para entrega imediata, luxuoso apartamento à esquina de Marquês de São Vicente c| rua Raimundo Magalhães, n.º 14 — Localizado no 1.º pavimento elevado, tendo: 1 salão, 3 amplos quartos, cozinha, dependencia de empregados, area de serviço, garagem com box e entrada e 750 mil cruzeiros em 96 prestações mensais de Cr$ 12.500,00 aproximadamente — Chaves com o porteiro. Maiores detalhes com IMOBILIARIA LEMOS LTDA., à Avenida Nilo Peçanha, 26, sala 702 — Telefones: 22-2483 e 42-9506. (16330) 1001

**HUMAITA' — Vendo apartamento vazio, 1 sala, 3 otimos quartos, e demais dependencias. Rua Maria Angelica, 535 apto. S-102, chaves no local no apto. 102. Cr$ 100 mil de entrada e o saldo de Cr$ 400 mil a longo prazo. Tratar Severino Silva, tels.: 42-2454 — 32-4892. (49574) 1001**

PRAÇA SANTOS DUMONT, 140 — Gávea — Vende-se ótimo apto., no 4.º andar (apto. 403), com ampla sala envidraçada de 25 ms.2, 3 quartos com armários embutidos, ampla copa-cozinha, quarto e banheiro de empregados, iluminação e ventilação perfeitas. Linda vista para a montanha. — Tratar 47-4606. (13634) 1001

## Glória

**GLÓRIA — Vendem-se dois imóveis à rua Benjamin Constant. Grande área de 2,800 mts2. aproximadamente. Tratar à mesma rua 124 casa IV. (16643) 1100**

## Grajaú

**ATENÇÃO — Rara oportunidade — Vendo apartamento em edificio de alto luxo em construção, todos de frente, sob pilotis com play-ground, à rua Engenheiro Richard composto de: vestibulo, ampla sala, jardim inverno, 2 a 3 quartos, copa cozinha, banheiro, área, dep. empregada. Preço a partir de 390 000,00. Sinal .... 30.000,00; na promessa ........ 30.000,00; Prestações de Cr$ ... 8.000,00. O saldo em pequenas Parcelas. Tratar diretamente tel: 26-0281. Anita Gelbert. Atende-se diàriamente das 9 às 20 horas. Ótimo negócio. (4002) 1200**

**Vendo apartamento pronto edifício de só 2 pavimentos à rua engenheiro Richard com vestibulo, ampla sala, 2 ótimo quartos banheiro, cozinha, área, dep. empregada com garagem e quintal. Preço de oportunidade 540.000,00. Sinal de 150.000,00 na promessa 150.000,00. O saldo financiado. Tratar tel: 26-0281. Anita Gelbert. Atendende-se diàriamente das 9 às 20 horas. ótimo negócio. (19358) 1200**

GRAJAU — Residencias. Vendemos 4 ótimas residencias, com 2, 3, e 4 salas, 3, 4 e 5 quartos, garage, em centro de terreno, e demais dependencias. Tel. 32-7280 "EMCOFE" Ltda. (05944) 1200

TERRENO — Grajaú — Vendo excelente, desembaraçado e com facilidade de pagamento — Rua dos Andradas 96 — sala 904 — tel. 43-5377 — Res. 45-0496 — Souza Dias. (17496) 1200

VENDE-SE ótimo apartamento, de saleta, grande sala, 2 quartos, sendo um grande; copa, cozinha, área com tanque, dependências de empregada, ocupado pelos donos, entrega em 30 dias. R. Teodoro da Silva, 954, apto. 403 (Grajaú), a 200 mts., do ponto inicial do ônibus 109. A vista Cr$ .... 250.000,00; restante parte facilitada e parte financiada em 7 anos. (10794) 1200

## Ipanema

**ATENÇÃO — Rara oportunidade! — Vendo apartamento de alto luxo, todos claros e de frente, no melhor ponto de Ipanema, defronte da Praça General Osório, Edificio Solar, Visconde de Pirajá, composto de: vestibulo, saleta (210x170) ampla sala (510x310), sala de almôço (3x180), ótimo quarto, banheiro completo, cozinha com lugar para geladeira, área com tanque. Preço a partir de Cr$... 300.000,00. Sinal sòmente Cr$.. 20.000,00 e prestações de Cr$... 5.000,00. O saldo em pequenas parcelas. Tratar pelo tel...... 26-0281. Anita Gelbert. Atendo diàriamente das 9 às 20 horas. Otimo negócio. (16002) 1300**

IPANEMA — Rua Barão de Jaguaribe n. 251 — Vendo esplêndida casa em final de reforma com living, 2 salas, varanda, 3 quartos, 2 banheiros, dependencias de empregados e garagem — Ver no local e tratar com Dr. Rego, à Av. Almirante Barroso n. 81 — 4.º pavimento — Telefone: 52-4519. (25285) 1300

IPANEMA — Rua Alberto de Campos — Terreno com 3 frentes, zona de 10 pavimentos, com 15 ou 20 de frente por 50 de fundos, vendo com facilidades no pagamento ou faço sociedade com pessoas que queiram construir. — MARIO REI — Avenida Rio Branco, 137 — 1.º andar — Sala 208 — Tels. 22-5536 e 47-3221. (12100) 1300

**CASA IPANEMA, Leblon Compro — Para residencia, pagamento a vista em dinheiro ou parte em apartamentos prontos em Copacabana ou Leblon. Tratar com Dr. Mario. Rua 7 de Setembro 141, 3.º Grupo 2, tel.: 23-5795 e 47-0357. (25273) 1300**

**IPANEMA — Perto da praia, entrega em 30 dias, vende-se último apartamento de luxo, n. 101, frente, constanto de 2 salas, 3 dormitórios, armários embutidos, cozinha esmaltada, grande área azulejada, tôdas dependências, pinturas a óleo, venezianas de alumínio, confôrto absoluto. Prédio sôbre pilotis com play-ground para crianças. Preço de ocasião. Visitar no local. Av. Rainha Elizabeth, 685, edif. "Viviane". Tratar diretamente c| incorporadores EMERCO, Ltda., Rio Branco, 151, s|s. 1013/14. Tels.: 22-7102 e 42-5836. (40834) 1300**

TERRENO — Ipanema — Vendemo sa rua Gomes Carneiro, medindo 11x33, com casa antiga. Tratar cmo ALCIDES DE MORAES & CIA. LTDA. a Av. Rio Branco 128 — 16.º — s| 1601 — 22-0504. (24263) 1300

CASA — Vendo, em Ipanema, ótima residência, à rua Paul Redfren, 32, vazia, 6 qtos., 2 salas, altos e baixos; garagem. Junto à praia. Chaves ao lado, no n.º 36. — Tratar tels. 32-7530 e 25-8260. SR. WALDEMAR. (12513) 1300

## Laranjeiras

APTO., em LARANJEIRAS — Vendo urgente, novo e vazio, com 2 quartos, sala, cozinha, banheiro completo, área com tanque e dependências completas para empregadas. Preço de rara ocasião, Cr$ 405.000,00, sendo 150.000,00 à vista e o restante financiado em 10 anos em prestações mensais de Cr$ 4.950,00. N. B.: Este apartamento fica localizado em alto local, junto à rua General Glicério. Para visitar o mesmo marcar hora pelo tel. n.º 42-1853, onde encontram-se as chaves. (17414) 1400

FLAMENGO — Laranjeiras — Vendem-se magnifico lote, rua Pinheiro Machado frente ao Palácio Guanabara de 13,30 de frente por 38,20 metros de fundo. Entrega vazio e imediato. Zona de 8 pavimentos. Projeto aprovado com 33 apartamentos sendo 16 de sala e 3 quartos e 17 de sala e 2 quartos. Preço Cr$ ...... 2.600.000,00. Tratar com o proprietário sr. Tobias à Rua Alvaro Alvim 48, sala 1101. Tel. 22-5140 R. 91. (25110) 1400

LARANJEIRAS — Residencia vendemos 3 palacetes com 3, 4 e 5 salas, 4, 5 e 9 quartos, em centro de terreno, garage e demais dependencias. Otimos para casa de saúde, escolas ou orfanatos. Tratar na Cia. "EMCOFE" Ltda. Tel. 32-7280. (05949) 1400

LARANJEIRAS — Vendo ótima casa, 2 pav. centro terreno, várias acomodações. 1.800.000,00 c| financiamento 600.000,00. IPASE. Tratar c| OLAVO R. FALCAO — Rua do Carmo, 6-s|803 — Fone 22-1018. (25134) 1400

**PARQUE EDUARDO GUINLE — Para entrega desocupado, luxuoso apartamento de frente, constando de: Salão, com 55,00m2., 3 amplos quartos com armários embutidos, varanda, 2 banheiros, cozinha, 2 quartos e dep. de empregadas, garagem, tendo parte financiada em 17 anos, com juros de 10% a.a. CIVIA — Trav. Ouvidor, 17, (Sec. de Vendas, 2º and.). Tel.: * 52-8166, de 8,30 às 18,00 horas.**

**LOTES RESIDENCIAIS C/80% FINANCIADO EM 10 ANOS — Situados no Parque Eduardo Guinle, em zona exclusivamente residencial, lotes com minimo de 20,00m. de frente. Os lótes não são planos. Preços de: Cr$ ... 425.000,00 a Cr$ 905.000,00. Sinal de Cr$ 85.000,00 a Cr$ .... 181.000,00 e saldo em 10 anos, juros de 12% a.a. CIVIA — Trav. Ouvidor, 17 — (Sec. de Vendas, 2.º and.). Tel.: * ..... 52-8166, de 8,30 às 18,00. (48933) 1400**

**LARANJEIRAS — Rua Belizario Tavora, 140 e Rua Pinheiro Machado 76. Em edificio novo primeiro locação, vendo otimos apartamentos de 3 e 4 quartos, sala, 2 banheiros sociais, cozinha, WC. e quarto de empregada, ampla área de serviço. Preços a partir de Cr$ 960 mil, 50 por cento financiados em 15 anos, parte a vista e parte facilitada. Ver no local e tratar pelos telefones 32-4892 e 42-5452. 48950) 1400**

**LARANJEIRAS — Vende-se magnifico apartamento de frente para a Praça Gal. Glicerio, composto de 2 quartos, sala, banheiro, cozinha, dependencias p| empregados arae de serviço com tanque. Grande Parte Financiada. Chaves com o porteiro Aurelio. Ver na rua Bélizario Tavora 581 apto. terreo 105 — Informações no BANCO AUXILIAR DA PRODUÇAO S. A., na Trav. do Ouvidor 12 — Tel.: ... 52-2220. (12555) 1400**

## Leblon

LEBLON — Terreno. Esquina de V. Albuquerque, c/ 740 m2, testada 53 metros zona de 4 and. vazio, plano, no local mais aristocratico da zona sul. Preço Cr$ 4.200.000,00 50% à vista restante facil. Detalhes com Malaquias Rocha, R. 7 de Setembro 65, s/ 21, tel. 42-0279. ..(10717) 1500

APTOS. ESPLÊNDIDOS, em Belo edif. local privilegiado. Prontos a partir de Cr$ 850.000 — 40% fin. Ver R. ARTHUR ARARIPE, 40 c| Srs. SILVESTRE ou LORENZO. (24162) 1500

**PARA PRONTA ENTREGA — Em Edifício acabado de construir, ótimo apartamento no 8.º pavimento, com belíssima vista, constando de: 1 sala, 2 quartos, banheiro completo em côr com box, cozinha, área de serviço com tanque, quarto e dep. de empregada. Preço: Cr$ 560.000,00 com parte financiada em 10 anos. CIVIA — Trav. Ouvidor, 17 — (Sec. de Vendas, 2.º and.). Tel.: * 52-8166, de 8,30 às 18,00. (48936) 1500**

LEBLON — Vendo, Rua José Linhares, magnifico terreno de 21 x 41 metros, muito bem situado — Tel. .... 42-2454, com o proprietário. (16697) 1500

VENDE-SE o magnífico prédio residencial n.º 212, da rua Redentor, em Ipanema, com pinturas novas, internamente a óleo, em centro de terreno de 10x22, incluidos lustres de cristal e sala de jantar de jacarandá maciço estilo colonial D. João IV. Preço Cr$ 3.500.000,00. — Informações pelo tel. 27-6080. (16672) 1500

LEBLON — Motivo de viagem — Em edificio de linhas modernas, sôbre pilotis, vende-se, à rua Dias Ferreira, apartamento ainda não habitado, com sala, 2 quartos, banheira com box, cozinha com armários de aço, dependências completas de empregada e espaçosa área de serviço, e lugar para guardar automóveis. — Pelo tel. 46-9171. (10786) 1500

LEBLON — Vendo, à av. Bartolomeu Mitre, 617, o apto. 402, com sala, 3 quartos, banheiro, cozinha, quarto e w.c. de empregada. Edificio de 2 aptos. por andar. Ver com o porteiro. Preço Cr$ 550.000,00 à vista. — MILTON MAGALHAES, av. Erasmo Braga, 255, s/ 404. Telefone 22-6128. (10779) 1500

## Leme

LEME — Vende-se apartamento vazio, pintado de novo, em prédio de um por andar, à rua Ribeiro da Costa, composto de: sala, varanda fechada, 3 quartos, banheiro e demais dependências. Preço: Cr$ 900.000,00 — com parte facilitada. Informações com BRANDON SCHILLER S. A., Rua Rodrigo Silva, 18, 4.º andar. Telefone: 42-0329. (05916) 1600

LEME — Vendo em magestoso edificio, de fino acabamento, à Rua Gustavo Sampaio, 344, apartamentos de frente, para entrega em 30 dias, constando de 4 quartos, 2 salas, 2 banhs. sociais, cozinha, WC e qto. empregada, ampla área de serviço. Preço a partir de Cr$ 1.100.000,00 com parte à vista, parte financiada em 18 anos, e parte facilitada — Ver no local e tratar pelos tels. 42-5452 e 32-4892. (16701) 1600

## Lins Vasconcelos

LINS RESIDENCIAS — Vendemos 3 ótimas com 2, 3 e 4 salas, 3, 4 e 5 quartos, garage, novos, em centro de terreno, Tratar na Cia. "EMCOFE" Ltda. Tel. 32-7280. (05945) 1700

## Santa Teresa

SANTA TERESA — Residencias. Vendemos 2 ótimos residencias, em centro de terreno, com 3 e 4 salas, 3 e 4 quartos, garage e demais dependencias. Cia. "EMCOFE" Ltda. Tel. 32-7280. (05948) 2100

## Maracanã

APARTAMENTOS — Próximo ao Estádio e ao Colégio Militar — Em final de acabamento, vende-se à Avenida Paula e Souza, n.º 54, e com frente também para a Avenida Maracanã, n.º 301, composto de 1 quarto, 1 sala, banheiro completo, dependências completas de empregadas e terraço de serviço com tanque. — Preço Cr$ 450.000,00 com Cr$ 150.000,00 financiados em 5 anos. — Ver no local e tratar diretamente com os proprietários e construtores à Avenida Rio Branco, 173 — 14.º andar. — Telefones 42-2407 e 52-0119. (13671) 2300

## Zona Industrial

ZONA INDUSTRIAL — Vendo terreno de esquina, junto à Avenida Brasil por Cr$ 300.000,00 — Negócio urgente — Rua dos Andradas 96 — sala 904 — Tel. 43-5377 — Souza Dias. (17498) 2400

## Tijuca

TIJUCA — Vendem-se, à Rua Conde de Bonfim, 527, ao lado do Tijuca Ten's Club, ótimos apartamentos sôbr pilotis, em final de construção, com boa saleta, espaçosa sala, jardim de inverno, dois quartos, varanda, banheiro social com box, cozinha ampla e dependencias para empregados. Preços a partir de Cr$. 570.000,00, parte facilitada e parte financiada em 5 anos. Tratar, no local com o Dr. S. Nigri ou na Rua da Alfandega, 263 (Tofic Nigri e Filhos) tel. dia 43-5174 noite 48-0551. (15770) 2500

**ATENÇÃO! Ótimo Negócio! Vendo a rua estritamente residencial Adalberto Aranha, em edifício sòmente 4 pavimentos, todos de frente para entrega em 10 meses, aptos. de luxo com vestíbulo ampla sala, dois grandes quartos, copa e cozinha, área e dep. empregada. Preço ....... 550.000,00. Sinal sòmente ...... 30.000,00 nas chaves 60.000,00. Prestações de 5.000,00. O saldo financiado em 5 anos. Tratar diretamente tel. 26-0281. Anita Gelbert. Atendo diàriamente das 9 às 20 horas. Rara oportunidade.** (19354) 2500

SAENS PENA — Rua Guapeni, 8, apto. 402, esquina Conde Bonfim, 247. Ótimo ponto. Sala, varanda, 2 qtos., cozinha, depends. empregada, área c/ tanque. De frente, lado da sombra. Não falta agua. Entega-se vazio. Tratar no apto. 501. Cr$ 500.000,00, com financiamento. (23341) 2500

TIJUCA — Vende-se na rua José Higino, para entrega imediata, apartamento novo, de ótimo acabamento, confortável, com jardim de inverno, 2 salas, 3 quartos, cozinha, banheiro completo, área de serviço com tanque, quarto e banheiro de empregada e garage — Facilita-se parte do pagamento — Tratar à rua Teófilo Otoni n. 15 — sala 1204 — ou pelos telefones 43-5341 — 43-9469. (11598) 2500

TIJUCA — Residencias vendemos 6, com 2, 3 e 4 salas, 3, 4 e 6 quartos, em centro de terreno, garage, novos, para entrega imediata. Tratar na Cia "EMCOFE" Ltda. Tel. 32-7280. (05947) 2500

**ATENÇAO — Rara oportunidade — Vendo aptos. em construção adiantada de alto luxo, à rua Conde de Bonfim, 621, Edificio Casmor, único na Tijuca com campos, tênis, voley e basquete, compostos de: vestibulo 3 amplas salas, três ótimos quartos, 2 banheiros sociais em côr, copa e cozinha com armário embutido, área e dep. empregada. Preço: Cr$ .. 780.000,00. Forma de pagamento: Cr$ 50.000,00 de sinal: Cr$ 50.000,00 na promesa; Cr$ .... 50.000,00 na escritura. Prestações de 7.000 cruzeiros. O saldo em parcelas. Tratar diretamente tel. 26-0281 — Anita Gelbert. Atende-se diàriamente, das 9 às 20 horas. Ótimo negócio. Tijuca.** (16006) 2500

TIJUCA — TERRENOS: Vendemos diversos, de 21, x 22, 17 x 28, 12 x 50, 25 x 27, 17 x 60, 12,50 x 48, 15 x 60. Tratar na Cia. "EMCOFE" Ltda. Tel. 32-7280. (05946) 2500

TIJUCA — MUDA — Vendem-se os últimos aparts. de frente, em prédio de 4 pavtos. c| Pilotis, construção esmerada e de 1.ª qualidade, pronta entrega; c| jardim de inv. envidraçado, boa sala, 2 quartos, armário e guarda-malas embutidos, banheiro em côr c| box, cozinha c| exaustor e box p| geladeira, área de serv. e dep. de empregada. Podem ser vistos diàriamente à rua Ferdinando Laboriau, 246 (ponto terminal do ônibus 29). Preço 590.000,00; 400 mil financ. em 8 anos. Tratar na AUXILIADORA PREDIAL S|A. Trav. Ouvidor, 32, tel. 42-1869, das 12 às 17 horas.

**Apartamentos em término de construção vendo à rua Barão de Mesquita, apto. de frente com vestibulo, ampla sala, varanda envidraçada, 2 grandes quartos, copa e coz., banh., área e dependências de empregada. Forma de pagamento: sinal 50.000,00 na promessa 100.000,00. Prestações de 4.000,00. Preço 450.000,00. Tratar diretamente tel. 26-0281. Anita Gelbert. Negócio de oportunidade. Atendo diàriamente das 9 às 20 horas. Raro negócio.** (19357) 2500

TIJUCA — Terreno — Vendemos à Rua José Higino com 653 m. q. de área e testada superior 20 metros, de esquina. — Preço Cr$ 2.500.000,00 à vista — Maiores detalhes só pessoalmente — IMOBILIARIA LEMOS LIMITADA — à Av. Nilo Peçanha, 26 — sala 702. (16326) 2500

**TIJUCA — À rua D.ª Delfina, apartamento de fundos, constando de: 1 sala, varanda, 2 quartos, banheiro completo, cozinha, área com tanque. Ocupado com contrato vencido. Preço: Cr$ ... 420.000,00 com parte financiada em 10 anos, com juros de ..... 10% a.a. CIVIA — Trav. Ouvidor, 17-2.º (Sec. de Vendas) Tel.: * 52-8166, de 8,30 às 18,00 horas.** (39110) 2500

ESPLENDIDO APTO., em Conde de Bonfim, de frente: c/ 2 var., 3 qtos., sala, novo, na Muda, 3.º and., 250 mil de entrada e o restante financiado e facilitado. Eng. TITO LIVIO vende, urgente. 42-1769 e 57-9074. (17443) 2500

TIJUCA — Vendem-se ótimos apartamentos, em construção na quarta laje, descortinando uma bela vista, situado entre a praça Saens Peña e o Estádio do Maracanã, composto de ampla sala, 2 ou 3 ótimos quartos, grande copa-cozinha, banheiro com box, dependências de empregada, etc. 10 por cento de entrada com financiamento de 5 a 7 anos. — Ver e tratar no local, diàriamente, à rua Barão de Mesquita, 26, ou pelos telefones 28-3770 e 48-4605, com SR. NIGRI. (10798) 2500

FARMACIA. VENDE-SE por motivo de retirada do país, em ponto central da Tijuca, com renda mensal de Cr$ 200.000,00. Tem contrato de locação de 5 anos, a começar em fevereiro de 1956. Entrega livre e desembaraçada. Preço Cr$ 1.500.000,00, com financiamentos. — Telefonar para 48-2289, na parte da manhã. (12550) 2500

## Urca

URCA — Vendo amplo palacete à Av. Pasteur, p| familia de alto tratamento, Legação, etc. Tratar c| OLAVO R. FALCAO — Rua do Carmo, 6-s| 803 — Fone 22-1018. (25135) 2600

URCA — Residencia de luxo — Vendemos uma grande casa, de acabamento impecavel em todos os detalhes, terreno 12 x 25 — Living, hall, pátio interno, sala de jantar, sala de almoço, copa, cozinha, garagem, toilete, 4 quartos, quarto de costura, 2 grande varandas, banheiro de marmore, 2 quartos e banheiro completo para criados. Preço Cr$ 4.000.000,00 — Informs. suplementares só pessoalmente — IMOBILIARIA LEMOS LIMITADA — à Av. Nilo Peçanha, 26, sala 702. Tels.: 22-2483 e 42-9506. (16324) 2600

## Subúrbios da Central

INHAUMA: Apartamentos vendemos, pronto, com 2 quartos, sala, banheiro, cozinha e demais dep. Preço Cr$. 350.000,00. Cia "EMCOFE" Ltda. Tel. 32-7280. (05943) 2800

NOVA IGUACU — Vende-se 3 terrenos de 21x60 cada, onibus e luz à porta, 10 mil à vista e 60 prestações de 666,70 cada. Particular. — 52-0820 e 29-4712. Simões.

MADUREIRA — Vende-se área de 20.000 metros na principal rua de Madureira, terreno plano, ótimo p| lotear, incorporar, etc. Tratar pelo telefone 42-5567, de 15 às 18 horas com o dr. FRANCISCO. (24161) 2800

IRAJA' — Vende-se boa casa residencia à Estrada Monsenhor Felix, 1030. Ver no local. Tratar pelo telefone 57-5203. Facilita-se. (14505) 2800

## Jacarèpaguá

VENDE-SE aprazivel chácara de 44 x 110 metros, em ótimo local à rua Florianópolis, tendo casa com varanda, grande salão, lareira, dois quartos, banheiro, prestando-se a reforma já planejada, cujas plantas serão mostradas aos interessados, em terreno todo plantado com cajueiros, mangueiras, abacateiros, jaboticabeiras, mamoeiros, jaqueiras, limoeiros, laranjeiras, tangerineiras, graip-fruit, abieiros, tamarindeiras, fruta-pão etc. tudo já em produção. Tem ainda um grande poço de água potável, que nunca falta, gruta e lago para peixes e com a frente tôda gramada. Preço 1.800 mil cruzeiros, sendo 600 mil cruzeiros financiados em 15 anos. Tratar diretamente com o proprietário pelo telefone 43-1770. Sr. SMITH. (25250) 3001

## Méier

**LARGO DOS PILARES — Otimos apartamentos para entrega imediata, constando de grande sala, 2 bons quartos, ampla cozinha, banheiro completo e área com tanque. Ver no local à Av. Suburbana, n. 6.725, e tratar na IMOBILIÁRIA DELAMARE S|A., Avenida Pres. Vargas, 446 — 3.º andar — Fones: 43-6737 e 43-1755. (48948) 3.100**

## Subúrbios da Leopoldina

SUBURBIOS DA LEOPOLDINA — Terrenos a 20 minutos da Praça Mauá — mensalidade Cr$ 358,40 — Tel. 46-1026 — MONTEIRO. (23339) 3200

LOTES para comércio vende-se tratar com Nô na peixaria da cancela da Estação de Olaria ou pelo telefone 38-0942. (14618) 3200

OPERARIOS: Vende-se lotes, em Parada Angélica, Raiz da Serra, a Cr$ 24.000,00, sem entrada e sem juros, prestações mensais de Cr$ 300,00, posse imediata. — Tratar com o SR. FALCAO, em seu escritório em frente à praça em Parada Angélica. (12538) 3200

## Niterói

NITERÓI — Vendo apartamento, em Icaraí, ótima sala, 2 quartos e dependências de empreg. Financiados no Instituto, Cr$ 200.000,00. Preço Cr$ 440.000,00. — Tel. SR. PAULO, 20385. Rio, 52-7324, de 11 às 17,30. (24241) 3300

## Ilhas

JARDIM GUANABARA — Vendo terreno de 15x32 a 80 metros da Praia, plano, com agua e luz, preço 400 mil, tratar à Av. Rio Branco, 143, 4.º sala 14. (21056) 3400

JARDIM GUANABARA — Vendo ótimos terrenos, tratar à Avenida Rio Branco, 143, 4.º andar, sala 14, aos domingos no local à Praça Jerusalem 106. (21055) 3400

JARDIM GUANABARA — Vendo terreno, a 100 metros do Iate Club, tratar na Av. Rio Branco, 143, 4.º andar sala 14. Facilita-se parte. (21054) 3400

ILHA DO GOVERNADOR — Vendemos grandes e confortáveis aptos. de 2 quartos, sala, dep. de empr., garagem, banheiro, cozinha, etc., c/ abundância de água, bonita vista, frente para o mar, próximo de farta condução. Ruas asfaltadas e arborizadas, à praia da Bandeira, 23, esquina da rua Maciel Monteiro. Preços a partir de 495 mil cruzeiros, c/ 50% financiados em 10 anos e o restante com grande facilidade de pagamento. — Plantas e outras infs., c/ IMOBILIARIA SAGRES, LTDA., largo da Carioca, 5, s/ 516. Tel. 42-0072. (16686) 3400

ILHA DO GOVERNADOR — Vendo área, com 8 lotes, planos, próxima do Dendê. — Infs. telefones 42-7435 e 27-9366. OLIVEIRA. (10809) 3400

## Petrópolis

RIO-PETROPOLIS — Vende-se 2 terrenos de 25 x 100 cada, ótimos para: Industria, Hotel, Casino Colegio ou Granja. Base 30 mil à vista e prestações mensais. 52-0820 e 29-4712. (14513) 3500

PETROPOLIS — BAIRRO BINGEN — eVnde urgente ótima área com 200 metros de frente, com total de 8.600 m2, no fim da Rua Galdino Pimentel e principio da Est. do Contorno. — Preço à vista: 750 mil cruzeiros. — Tratar Avenida Nilo Peçanha, 38-D, sala 117 — Fone: 32-9888. (21304) 3500

PETRÓPOLIS — Ótima oportunidade — Rua Souza Franco, esquina de Santos Dumont, vendemos, em início de incorporação, ótimos apartamentos de dois ou três amplos quartos, grande sala, hall interno, banheiro e cozinha completos, área de serviço co mtanque e dependências de empregada. Preços a partir de Cr$ 434.000,00 fixos, sem reajustamento, com apenas 5 por cento de sinal, 10 por cento a combinar e 85 por cento finaniiados em 70 prestações mensais sem juros. Vendas em Petrópolis — Avenida 15 de Novembro, 133, telefone 5805 e Rua 16 de Março, 155 sala 801, telefone 6085. — No loral atende-se diàriamente, inclusive aos domingos até às 18 horas. — No Rio vendas exclusivas — IMOBILIARIA LIF LTDA., Avenida Nossa Senhora de Copacabana, 661, 2º. andar, de frente, salas 201 E e D, telefonesr 37-4635 e 57-4515. — Atende-se diàriamente, inclusive aos domingos, até às 20 horas. — No centro: Rua 7 de Setetmbro, 66, 12º, andar — Sala 1206 — Tel. 22-0392. (48943) 3500

PETRÓPOLIS — BONCLIMA — Vende-se linda casa de campo, nova, na rua do Clube Campestre. Aceita-se apto. médio, Copacabana ou Petrópolis, em parte pagto., e facilita. — Infs.. 46-6190 ou 57-8812, com D. SILVIA. (12514) 3500

**VENDEMOS duas otimas residencias em Petropolis. Sendo uma na rua Piabanha 410 com 4 dormitorios, living, dois banheiros sociais, duas garagens, etc. e outra na rua Bento Gonçalves, 189, com 3 dormitorios, living banheiro com box, garagem, etc. Tratar na ATLANTIDA IMOVEIS LTDA. Rua Senador Dantas 80 — 18.º — Tel.: 42-2104.** (16659) 3500

## Teresópolis

TERESÓPOLIS — Vendo na Várzea à Rua Carmela Dutra, ótimo terreno plano de 18 x 50. — Preço 450.000,00 sendo Cr$ 300.000,00 à vista e o restante a combinar — Inf. com o sr. JOHN pelos fones 52-9225 ou 37-4537. (25302) 3600

TEDRESÓPOLIS — No centro, em frente à Prefeitura, vende-se ótimos apartamentos de sala e quarto separados, jardim de inverno, banheiro com box, e cozinha com lugar para geladeira, a partir de apenas Cr$... 200.000,00 — Excepcionais condições de pagamento — Cr$ 10.000,00 de sinal, pequena parte facilitada durante a construção e o restante financiado em prestações mensais de Cr$ 2.000,00 sem juros: jardins, loja e piscina do próprio edificio — Construção da EDIBRA S. A. — Imobiliária Lif Ltda. — Avenida Nossa Senhora de Copacabana 661, 2º. andar de frente, salas 201 E e D — diàriamente, inclusive aos domingos até às 2 0horas. No Centro — Rua 7 de Setembro, 66, 12. andar, sala 1206 — Tel. 22-9392. (48044) 3600

TERESOPOLIS — Vende-se um apto. novo já está com habite-se sala grande, e quarto bem grande, cozinha com fogão de 3 bocas, gaz Esso banheiro grande está mobiliado complet moderno. Ver e tratar no local com proprietario. Rua Ruy Barbosa, 720, apto. 306, Edificio Sandra. (13594) 3600

TERESÓPOLIS — ALTO — Aluga-se apto. mobiliado, independente, no jardim, em resid. particular. Varanda, sala, quarto, banheiro, kitch., ultragás. — —Infs. 22-9600. (24253) 3600

TERESÓPOLIS — Vende-se um terreno, no jardim Europa, próximo à estação da Várzea. — Tratar pelo telefone 57-6164. (13620) 3600

## Terrenos p/Veraneio

PRAIA — Vende-se lotes de terrenos, em local para veraneio e fim de semanas, Itaipu. Preço Cr$ .... 24.000,00. — Tel. 52-4782, das 12 às 22 horas. JORGE. (12500) 3700

## Sítios e Fazendas

SITIO — Vende-se ou troca-se por apto. zona Sul c/ 246.000m2 a 500m de alt.: a 3 k. da Est. de Paulo de Frontin (Rodeio), c/ grande mata, boas varzeas, agua em abundancia. Sede moderna mobiliada c/ todo o conforto, c/ varanda, salão, j. inverno, 4 q. banh. comp., grande copa cozinha, qto. e banh. empregada. Casa caseiro c/ luz e agua corrente. Onibus a porta e luz da Light. Diret. 37-8639. Preço Cr$....... 950.000,00. (11542) 3800

SITIO EM CAMPO GRANDE — Vende-se no Marapicu, com 42.000 m2, com grande mata, corrego, pomar, café, etc. — Tem casa e luz próximo. — Preço Cr$ 280.000 com facilidades — Tratar pelo tel. 26-3071. (19373) 3800

SITIOS a Cr$ 8,00 o m.2. Estrada do Contôrno, a 1 e meia hora da praça Mauá. Pequena entrada, saldo em 60 meses, sem juros. Para plantação e criação, principalmente para apicultura. Ajudar-lhe-ei organizar seu apiário e a sua lavoura. Recados a qualquer hora. Reserva dos lugares pelo tel. 27-2519, SR. MICHEL. (47949) 3800

SITIO — —Em Rio Bonito, boa casa com ótimo terreno para granja. — Ver e tratar com o proprietário, à rua Nilo Peçanha, 15, Rio Bonito. (16644) 3800

SITIOS EM MORRO AZUL, verão 3, perto da estação, clima adorável. 1.º, mede 3 alqueires, com casa grande, terras em várzeas e matas, nascentes de água potável e riacho; 2.º, 2 alqueires, casa tosca, matas, pastos, fruteiras, nascentes e riacho; 3.º, 4 alqueires em matas, bananal, canavial, frente para estrada pública; não tem casa. — Maiores detalhes c/ SR. SOARES, à av. Pres. Vargas, 435, 9.º, sala 903-A. Tel. 43-0655. (12497) 3800

SITIO PARA VERANEIO E RENDA, vendo, em Miguel Pereira, clima adorável; dista do Rio 2 horas, da estação 10 minutos a pé; mede 200.000 ms.2 em várzeas, matas e pastos; nascentes de água potável, riacho e grande lago navegável; 2 residências confortáveis dentro de grandes bosques e jardins: casa p/ empregados, estábulo, pocilgas, cavalariças. Rara ocasião. — Maiores detalhes c/ SR. SOARES, av. Pres. Vargas, 435, 9.º, sala 903-A. Tel. 43-0655. (12498) 3800

### FAZENDA AGRICOLA PASTORIL INDUSTRIAL — VENDO EM MORRO AZUL
**Clima Adorável**
**Altitude 600 metros**

Dista do Rio 2 horas, estrada de ferro e rodagem, ônibus diretos, topografia maravilhosa, grandes varzeas de culturas, legumes em geral, fruteiras variadas, cereais, residência colonial ampla, sólida e confortável, água encanada e luz elétrica, casa para empregados, garage, almoxarifado, estábulo, pocilgas, cavalariça, coelheiras, engenho, moinho, 3 casas colonos, pedra e cal, água encanada e luz, maquinário movido eletricamente 40 H.P., bom gado leiteiro, cavalos, porcos, coelhos e aves em geral, móveis, utencilios, ferramentas, grande lago criação de carpas e piscina água de mina, grandes bosques e jardins. Rara ocasião. Maiores detalhes c/ Sr. SOARES — Av. Pres. Vargas 435, 9.º Sala 903-A. — Tel.: 43-0655. (12496) 3800

### LOJA NO LEBLON
PARA PRONTA ENTREGA

À Avenida Ataúlfo de Paiva n. 814, em Edifício acabado de construir, de frente para a Praça Antero de Quental, ótima Loja com girau e sanitário.
Preço: Cr$ 1.300.000,00
com parte financiada em 10 anos.
**IMOBILIÁRIA CIVIA S. A.**
Trv. Ouvidor, 17 — (Sec. de Vendas 2.º andar),
Tel.: *52-8166, de 8,30 às 18,00 horas.
(50336) 91

### Centro -- Meio pavimento com 210 m2
Vende-se, podendo ser ocupado imediatamente. 100% financiado. Negócio excepcional. Venha ver, para não se arrepender! Inf. tel. 54-2202 — Sr. Silveira. (23424) 91

### COPACABANA -- PÔSTO 4
Vende-se no luxuoso Edifício "Domus" (Rua Domingos Ferreira 178) magnífico apartamento todo pintado a óleo, com cêrca de 180 m2, composto 2 salas, 3 grandes qtos., grande banheiro de côr, ampla copa/cozinha, área serviço com 2 tanques e dep. empregada. Elevador privativo, armários embutidos e vaga na garage. Andar alto. Tôdas as peças amplas e arejadas. Preço Cr$ 1.400.000,00, facilitando-se uma parte. Tratar na Imobiliária EVEREST Ltda. (Av. Rio Branco 81, 12.º, salas 1201/02). Tel. 23-42-14, ou 57-9927. (17398) 91

### ÁREA INDUSTRIAL
### BONSUCESSO
**Vende-se na Av. Itaoca, excelente área de 65.000 m2. a Cr$ 400.00 o m2. Facilita-se o pagamento — Tratar pelo telefone 57-9680. (10818) 91**

### Compramos casa na Zona Sul ou Tijuca
Base Cr$ 1.500.000,00. Tratar por obséquio na ATLANTIDA IMOVEIS LTDA. Rua Sen. Dantas, 80 — 18.º — Tel.: 42-2104. (16661) 91

### ILHA DO GOVERNADOR
Vendemos terreno na Rua Dr. Agostinho Aguiar, com tôda a condução, a 200 metros da praia, com área de 402 metros. Maiores detalhes com os proprietários, à Rua Visconde de Inhaúma n. 134 - 2.º - sala 219 — Tel.: 43-2205, sábado à Rua Bojuru n. 187 — Ilha do Governador. (16700) 91

### COMPRA-SE CASA
Até Cr$ 3.200.000,00, Lagoa, Visc. Albuquerque, J. Botânico — Gávea. Sem intermediários. Tel. 25-7085. (19827) 91

### Praia da Bandeira — Ilha do Governador
Vendo terreno em frente à praia, medindo 15 metros de frente, 56,5 metros de um lado e 52,5 metros pelo outro. Pronto para construção. Maiores detalhes com o proprietário, à Rua Visconde de Inhaúma n. 134 - 2.º - sala 219. Tel.: 43-2205, sábado, à Rua Bojuru n. 187, na Ilha do Governador. (16699) 91

### Ótima residência em Santa Teresa
Aluga-se ótima vivenda estilo colonial rústico, com duas salas grandes, três quartos, em meio de jardim, muita água, lugar calmo, sem barulho, ótimo clima, condução a quinze minutos do Centro, sita à Rua Terezina, 23. Aluguel base dez mil cruzeiros. Tratar pelo telefone 52-3284. Chaves à Rua Terezina, 19. (17444) 91

### COMPRO APARTAMENTO
Particular compra apto. de frente, com 1 sala grande, 3 qts., 2 banhs. sociais, depend. de empreg. e garagem em Ipanema, Leblon ou Jardim Botânico. Pagamento à vista. Cartas na portaria dêste jornal à Rua da Assembléia n. 109, sob o n. 12522. (12522) 91

### Vendo ou permuto fazenda de café no Paraná por outros valores, de preferência aceito apartamento ou automóvel. Para entrevista pessoal combinar dia e hora certa pelo telefone 37-0483 com a Sra. HERRERA.
(24234) 91

### SINAL-4.900,00
PRESTAÇÕES DE Cr$ 1.886,50

Vendemos no centro comercial de Niterói à Av. Amaral Peixoto, em frente ao palácio do Comércio, ótimos apartamentos em início de construção de quarto, sala, cozinha e banheiro. Próprios para escritórios ou moradias. Plantas e demais detalhes na Comércio e Construção Flamengo S. A. — Largo da Carioca, 5 - s. 601 — Tels. 42-9917 e 42-0594. (19371) 91

PRAIA, a mais linda e boa mansa do Estado o Rio e "Rio das Ostras". Vende-se área ótima de 220 alqueiros, junto a Igreja e a praia cortada pela Estrada Amaral Peixoto, condução a tôda hora do Rio e Niterói, em confortáveis ônibus. Tratar R. Senador Dantas, 71 - Loja. (14499) 91

### ATENÇÃO !
Srs. Industriais e Proprietários. — Terreno: Vendo em Caxias, perto da estação, 5 lotes de 10 x 50, área total 2.503 m2., por Cr$ 120.000,00, motivo doença. Procurar Carneiro - Rua Armando Sales de Oliveira 12, Apto. 2. T.: 43-9620. (28951) 91

### CASA DE DISCOS (COPACABANA)
VENDE-SE uma casa de discos, eletrola e aparelhos elétricos. — Tel.: 22-7371. (24262) 91

### LOTEAMENTO ESTRÊLA DO CÉU
Seja proprietário com apenas Cr$ 180,00 mensais. Telefonar para 43-6174 e 43-1241 — Corretor Dermeval de Mello. (38688) 91

CASA ou PALACETE — Vazio ou habitado, casal de 40 anos, dando qualquer referência exigida se oferece para tomar conta e zelar (mesmo que seja provisório), não precisa pagar. ordenado. Resposta por carta a portaria deste jornal n. 13666 ou telefonar por favor para sr. Carvalho, das 11,30 às 12 e 19 às 20 hs. Fone 22-5703. (24264) 91

### MOTO-NIVELADORES CATERPILLAR 212 ADAMS 512
Vende-se. Ver e tratar na Av. Brasil, 8.502
"GEOPAN"
(47138) 91

# Automóveis de Ocasião

### NÃO VENDA SEU AUTOMÓVEL
SE PRECISAR DE DINHEIRO

Resolvemos, AINDA HOJE, a sua situação financeira, com garantias recíprocas. Rua Evaristo da Veiga n. 35, sala 605, esquina da Rua Senador Dantas — Telefone: 22-6180. (11617) 64

### OLDSMOBILE 1950 - 88
Será vendido em leilão do Martins Pereira, 4 portas, 2 côres, verde claro e verde, rádio, licenciado para 1955 D. F. 4562, em ótimo estado, na quinta-feira, 13, às 16 horas, em frente ao n. 38-D, Av. Nilo Peçanha. Inf. 32-9888. (24265) 64

### PEÇAS PARA CAMINHÕES Á ÓLEO DIESEL
**MILA LTDA.**
Rua Bonfim, 333-A ou pelo Tel. 43-6041
Recebemos importação de peças
MERCEDES BENZ

PACKARD 47-48 — 8 cilindros ótimo estado, 4 portas — Preço Cr$ ...... 180.000,00 — Ver e tratar com o sr. José porteiro do edificio à rua Barata Ribeiro n. 345. (24244) 64

VENDO ou troco por carro americano, uma fazendinha, terreno plano, casa modesta, lavoura e pasto cercado, medindo 145 x 1000 com gado leiteiro — A 48 quilometros pela estrada R. São Paulo antiga, base de Cr$ 300.000,00 — Tratar com Andrade 3.º — Seção Técnica de Vistorias — IPASE — das 15 às 17 horas. (13635) 64

AUTOMOVEL — Vendo linda barata Mercury de particular para particular completamente equipada e em estado geral de nova (40.000) quilometros rodados — Ver e tratar a Alameda São Boaventura n. 263 — NITEROI — (Preço 190.000,00). (24226) 64

**STANDART — Vendo hoje pela melhor oferta. Não é de agencia. Ver a tratar a Av. Copacabana .. 1350.** (17E448) 64

M. G. esporte tipo T. C. ótimo para corridas vendo em perfeitissimo estado vêr rua Marquez de São Vicente, 17. Com o sr. Luiz o M. G. está fazendo pintura geral e trocando a capota trata-se de um carro realmente novo Preço Cr$ 95.000,00. (14511) 64

VENDE-SE — Caminhão basculante — Magnifico estado conservação — Studebaker 1948 — Caçamba nova quase se muso — Preço ocasião — Tratar em Juiz de Fora com dr. Jamil — Tels. 2144 ou 1897. (12441) 64

### CHRYSLER 1952
**Vendo Chryler 1952, V 8, Saratoga, 4 portas, Transmissão Fluid-Matic. Preço base: Cr$ 320.000,00. Ver e tratar hoje das 8 às 16 horas. Av. Barão de Tefé, 74 ou telefone, 27-1809. Sábado e domingo.** (17450) 64

### HUDSON 51
Vende-se uma em estado de nova com rádio, pintura e estofamentos novos, 8 cilindros comodore. — Ver à Rua Toneleros, 43, Apto. 702. (10693) 64

### PONTIAC 1951
Lindo carro verde, 4 portas, todo equipado, vendo motivo viagem. Base Cr$ 250.000,00. Rua Barata Ribeiro, 686, Garage. (10802) 64

### PICK-UP DODGE 1950
Cabine americana de luxo, bem conservada, sempre de particular. — Preço Cr$ 170.000,00. Tratar com Sr. HUGO, no horário comercial, Av. Copacabana 636. (10764) 64

### DODGE UTILITY 51/52
Vende-se ou troca-se por carro de menor valor. Informações pelo Tel.: 26-6418. (10789) 64

### JEEP WILLYS
Mod. CJ 3B de 1952, bom estado, Cr$ 165.000,00, Ver com Carlos, oficina Rua Mariz e Barros, 221-B — (34-2505) ou tratar com Sérgio, Tel.: 42-5060 à tarde. (17441) 64

### BEL-AIR — 54
Mecânica, 4 portas, azul e perola, super equipada, pouco uso. — Este carro pertenceu à diplomata, está novo. Vendo ou troco. — Tel.: 58-0949. (14560) 64

### PONTIAC 52
Duas côres, 4 portas, forrada a couro, super equipada, estado de nova. Vendo ou troco. — Tel.: 58-1568. (14559) 64

### CONVERSIVEL
Vendo um Studebaker Champion, modêlo 1948, pneus brancos, capas nylon, estado novo. Ver Av. Rainha Elizabeth, 20-A-Loja — Pôsto 6. (14501) 64

### ALUGAM-SE CARROS
Chapas particulares s/ chofer, americanos. Mecânicos, equipados, modêlos 52, 53, 54. — Informações telefones: 37-8612 e 46-8943 — Avenida Prado Júnior, 145-A-Loja — Copacabana. (23383) 64

### PICK-UP COMMER.
Verde-se em ótimo estado, de 4 cil. 50 H.P., ano de 1951. Preço: 95.000,00 cruzeiros. Tels.: 37-5868 - 52-3373, Sr. Ney, das 9 às 11. (25233) 64

### VOLKSWAGEN 1954
Vendo tipo Pick Up. Zero km., capota lona. Ver Av. Rainha Elisabeth, 20-A — Loja, Pôsto Seis. (14500) 64

### ALUGUE UM AUTOMÓVEL
Dirija Você mesmo. — Chapas particulares. Ultimos modelos. — Rua Francisco Otaviano, 35. — Telefones: 27-8904 e 31-1470 — Copacabana. (11563) 64

### FORD 1954
Sedan 4 portas — Estado excepcional, equipado, semi-novo. Aceito troca. — Rua México n.º 31-C. (10851) 64

### TAUNUS 1955
**Zero Km. - Todo equipado. Aceito troca. - Rua México, n.º 31-C.** (10852) 64

### DODGE 1951 (UTILITY)
Tipo Sierra — 4 portas — Excelente estado. — Aceito troca. — Rua México n.º 31-C. (10853) 64

### ANGLIA 50
Excelente estado — Bem conservado. — Facilidade de pagamento.
**Rua México n.º 31-C.** (10855) 64

### DE SOTO 1948 (CONVERSIVEL)
OTIMO ESTADO. — Todo equipado. — Tratar com Sr. ALMEIDA. Tel. 26-3240. Rua São Clemente n.º 185. (12229) 64

### PREFECT 1951
Bem conservado. Tudo O.K. Facilito parte. Tratar sr. ALMEIDA.
**Tel.: 26-3240.** (13580) 64

### JEEP 1950
Vende-se em perfeito estado. Land-Rover motor ainda em garantia. — Nunca bateu. — Tratar e ver com o guardador 151, na Av. Erasmo Braga no lado da terminal dos ônibus. Preço 130 mil cruzeiros. — Facilita-se. (10656) 64

### ALUGUE UM AUTOMOVEL
DIRIJA VOCE MESMO. TEL. 42-0811. (2223) 64

### PEÇAS "MOPAR"
Para autos Chrysler, Plymouth, Dodge, De Soto e Fargo
Consulte a nova Seção de Peças da CORTINA AUTO PAULISTA
**Praça 11 de Junho, 192-A -- Tel. 23-0745** (100746) 64

## Achados e Perdidos

### DESAPARECIDOS
Desapareceram, sábado, no Leblon-Rio, um cão "boxer", côr beije, focinho preto, rabo cortado rente à espinha, que atende por "JAGUAR", e uma cadela preta rajada de branco, atendendo por "PANTERA". Quem os encontrou, deliver ou queira denunciar, gratifica-se com 2.000,00. — Telefone 27-7463 ou Caixa Postal 2248 RIO. (10767) 61

# Móveis e Decorações

### LAQUEAÇÃO DE MÓVEIS
A domicilio, em qualquer côr. Rádio, eletrola, televisão e geladeira, caixas de relógios para cima de móveis. Rua Gonçalves Dias n. 74, 2.º andar. Tel. 22-9042. Chamar Francisco ou Sebastião, das 9 às 17 horas. (14576) 83

**DORMITORIO — PEROBA MARFIM**
GUARDA VESTIDO — CAMA DE CASAL — COMODA — MESA DE CABECEIRA — CADEIRA ESTOFADA — QUADRO COM ESPELHO
**Cr$ 8.800,00**
VENDEMOS PEÇAS AVULSAS
Facilitamos o pagamento
**RUA FREI CANECA, 9 e 11**

VENDO por Cr$ 6.000,00 conjunto de cômoda, mesa consolo e seis cadeiras palhinha, de jacarandá paulista, próprio para apartamento — Fone .... 46-1531. (14570) 83

DORMITORIO imbuia maciça com espelhos bisautée lindo e original, — vende-se por Cr$ 12.500,00 e cristaleira, estilo clássico e imperial de imbuia e aberta em vidros — Seis mil cruzeiros — Tratar pelo telefone .. 48-6051. (52255) 83

POR MOTIVO DE VIAGEM — Vende-se móveis e utensilios americanos — Grupo de sala de visita com 8 peças. Camas de solteiro de espuma de borracha, mesa de jantar de mogno — Moveis de varanda de cana da India. Tapetes — abatjours. Rádio vitrola de mesa. Geladeira. Ar condicionado para janela — Estantes. Churrasqueira elétrica. Torradeira. Mesinha. Batedor de bolo. Maquina de Wafes. Armarios. Moveis franceses Luiz XV — Rádios pequenos. Projetor, enceradeira. Aspirador. Maquina de escrever. Maquina de costura Elna completa. Automóvel Plymouth 1951 conversivel completo, etc. Rua Murtinho Nobre 94 — 2.º andar 201 — Curvelo — Santa Teresa. (16640) 83

VENDE-SE mobilia de quarto Chipandale, com 10 peças, com espelho protetor de imbuia, maciça. Preço de ocasião — motivo mudança— Ver e tratar a Rua Marques Abrantes 127 apto. 404 — Tel. 45-4578. (12557) 83

DORMITORIO CHIPPENDALE — Vende-se um novo sem uso com 11 peças todo em sedro e peroba, guarda vestido tem um metro e noventa de largura com vidros gravados, penteadeira em cristal grava das e tampo com espelhos. Preço 12.500,00 cruzeiros. E uma sala Chipendale com 12 peças e Bufet com dois metros de largura Bar e Cristaleira com vidro e espelhos de primeiro. E cadeiras em sola lavrada. Preço 14.500,00 cruzeiros. Ver e tratar a Rua Dias da Cruz 151, esta rua começa no Meier. (24932) 83

URGENTE particular vende — 1 mobilia sala jantar laqueada e patinada, estilo francês c/buffet e carreau, mesa e tampo vidro bisoté, 4 cadeiras, 2 poltronas. Um tapete francês 2,20x3,20. Tudo perfeito estado. 2 lustres sendo 1 em alabastro c/ 6 braços trabalhados em bronze, outro cristal sala visitas 6 braços. Fone: 37-5193. (19360) 83

MOVEIS — Vende-se por motivo de viagem 1 armario, para roupas ou para livros com porta lateral de vidro com escrivaninha, e três gavetas; 2 mesas de centro e 1 porta-revistas de jacarandá, tudo quase novo — Ver e tratar na rua Candido Mendes n. 129 — Loja. (10814) 83

DORMITORIO Chipandale — Vende-se com 11 peças dos grandes em cedro e peroba, dobradiça plano com pouco uso — Pela melhor oferta — Rua Jardim Botanico 622 — apto. 104 — bloco da frente. Tel. 26-9027. (12564) 83

VENDE-SE divan bem conservado para desocupar lugar — Rua Leopoldo Miguez 37 — 802 — Tel. 57-3398 — Copacabana. (12507) 83

VENDE-SE urgente, para entrega das chaves, instalação completa e nova para café, bar e refrescos. Travessa Alberto Vitor, 8, ao lado da Pref. de Niterói. (23355) 83

### CORTINAS — ESTOFOS
**Rodrigues - Tel.: 25-8836**
Faço cortinas estilo moderno. Tenho para forrar c/ tecido s/ escolha 1 sofá 4 lugares, 2 poltronas, tipo gondola. (13665) 83

### ESTOFADOR
Reformas em geral, executa qualquer serviço do ramo, com a máxima perfeição e garantia. Orçamento sem competidor. Atende a domicilio e na oficina, em qualquer bairro. — Tel.: 26-2588. (24195) 83

### VENDE-SE
1 cômoda de jacarandá estilo Império por Cr$ 6.000,00; 1 grupo estofado fabricação Laubish Hirth por Cr$ 12.000,00; 2 mesas consolo em jacarandá estilo Império Cr$ 6.000,00 cada; 1 mesa de jantar para 6 pessoas, em jacarandá Cr$ 7.500,00; 1 mesa baixa Luiz XV em jacarandá, com tampo de espelho Cr$ 2.500,00; 1 mesa jacarandá Império Cr$ 2.600,00; alguns pratos Cia. das Indias e 2 quadros de flores muito decorativos, pintor espanhol. — Tel.: 47-1480.

### BERGÉRE ESTOFADA DE COURO
Vende-se, confortável, em ótimo estado, c/ almofada solta e capa de brim. Tel.: 25-6778. (23380) 83

### COMPRAM-SE DORMITÓRIOS
E SALAS DE JANTAR.
TELEFONE: 28-6721. (10808) 83

## Professôres

AULAS individuais de inglês p| professor estrangeiro — Base 30,00 cruzeiros por hora — Tratar pelo tel. 32-1685 depois das 18 hs. (28960) 87

PROFESSOR DE MATEMATICA, com longo tirocinio, leciona a ginasianos, na residência do aluno, de preferência na zona sul. Fone 58-1807. (16838) 87

PROFESSOR FRANCÊS — Lições particulares à domicilio como no seu 208 Av. Copacabana, ap. 403. Metodo prático. Conversações 37-8312. (25634) 87

ADMISSÃO E GINASIO — Leciono matemática e português — Telefone: 46-0812. (17341) 87

BAILES DE FORMATURA — Valsas e tôdas as danças de salão, ensina-se a domicilio — Tel. 46-1769. (14575) 87

DESCRITIVA — Explicador particular, aulas individuais. Tel. ...... 27-2216. Sabóya. (25263) 87

FISICA — MATEMATICA — Aulas particulares. Telefone 30-4065. (23333) 87

INGLÊS — Prof. João Paulo ensina conversação e prepara para qualquer concurso, no Largo S. Francisco, 26, sala 718, ou tel. 52-9566. (25290) 87

ITALIANO — -Vai à Itália ou estuda canto? — Tome um curso rápido e intensivo deste idioma. Aulas a domicilio. Telefone 47-6457. (21146) 87

INGLÊS — Ensina-se a falar em pouco tempo, com pronúncia americana. Aulas na Tijuca, Grajaú e Zona Sul. Recados: telefone 47-6457. (21147) 87

MATEMATICA — Admissão, ginasial, cientifico — Explicador particular. Aulas individuais. Tel........ 47-5114. Sabóya. (25261) 87

MATEMATICA — Cr$ 100,00 a domicilio, fone 48-3878. (23335) 87

SENHORAS E SENHORITAS — Professôra de Corte e Costura ensina à domicilio em 10 aulas práticas. Na primeira aula, corta na fazenda. — Tel. 45-6552. (21227) 87

TRIGONOMETRIA — Explicador particular. Aulas individuais. Tel. .... 47-5114. Sabóya. (25262) 87

PROFESSÔRA de Violão — Maria Thereza, ensino completo em poucos meses. Aulas individuais 350,00 por mês; turmas de 4 alunos, 200,00 por mês. Rua Salvador Mendonça 113, ap. 102, Rio Comprido, Tels. 28-8573 e 34-7554. (8933) 87

### AULAS PARTICULARES
Matemática, Fisica, Desenho, por acadêmicos (5.º ano) de Engenharia. Para 2.ª prova parcial (Ginasial e Cientifico) e concursos (Colégio Naval), E.P.C., Vestibulares, Art. 91). Largo de S. Francisco (Ed. Patriarca) 10.º and. Sala 1006. Tel.: 48-5828 (à tarde) — 38-2852 (à noite). (12510) 87

### PROF. DE VIOLÃO
LECIONA NA RES. DO ALUNO.
25-5983 — 37-9927. (28942) 87

## Materiais de Construção

### CAIXA D'AGUA E MUROS
De concreto, SCAPIN. — Telefone: 38-0422. (Fabrica). (41211) 79

## Modas e Bordados

VENDE-SE um casaco de pele de lontra preto manequim 46-48, 3|4 cumprido — estado novo — telefonar marcando hora para 47-0318. (25259) 81

PROCURA-SE professôra de bordado e tricot, Rua Barata Ribeiro 665 — apto. 1001 — Tel. 57-1007 — Falar com D. Wilma. (14526) 81

MODISTA com perfeição e executa vestido noivas, bailes e formatura, — capotes e toiletes. Preços muito módico — Tel. 37-5921. (23385) 81

### REFORMAS DE PELES
Para lindas estolas. Oficina especializada em consertos e lavagens, seus agasalhos ficam novos. — Rua Marquês de Olinda 88. Botafogo. Tel.: 26-7973. (17348) 81

### MARÚ
### MODELOS DE PARIS
Lingerie da melhor qualidade feita a mão, renda Francêsa legitima, sêdas naturais, Blusas de Organdi e Cambraia, riquissimamente trabalhadas, prontas como sob medidas. Deshabilles, Camisolas e Combinações, finissimo acabamento. - Aceitam-se encomendas para enxovais. — Av. N. S. COPACABANA, 542. — Apto. 1201. (23012) 81

### COSTURAS - IPANEMA
CONFECCIONA-SE VESTIDOS PARA MOCINHAS E SENHORAS. FONE: 47-1504. (10801) 81

## Animais

COCKER SPANIEL americano — Vendem-se filhotes negros com 1 mês e 2 meses de idade. — Preço a partir de Cr$ 2.500,00. — "Canil Paradise", Avenida Edson Passos 2029 — Alto Boa Vista — Fone 38-5976. (25301) 63

## Compra Venda de Casas Comerciais

LOJA — Vasia para comércio ou pequena industria, vende-se à Estrada Vicente de Carvalho 651 — C. Bondes, ônibus, trens e lotações à porta. Chaves na quitanda. Tratar pelo telefone 57-5203. Madame Teni. Facilita-se bastante o pagamento. (14504) 59

**EUCATEX** • ACÚSTICAS • ISOLANTES • DURAS (HARD-BOARD)
Distribuidores
PARQUET PAULISTA LTDA.
RUA MÉXICO, 164 - 4.º - S/ 42 - TELS. 22-9278 e 42-7283

DIRETOR
M. PAULO FILHO

Avenida Gomes Freire, 471

REDATOR-CHEFE
ANTONIO CALLADO

# Correio da Manhã

2º Caderno — Rio de Janeiro, Sexta-feira, 7 de Outubro de 1955

SUPERINTENDENTE
JOSÉ V. PORTINHO

N. 19.183 — ANO LV

GERENTE
ALINIO DE SALLES

# JOHN FOX DEVERÁ DESENCABULAR NA TARDE DE AMANHÃ

## *O filho de Lord Fox receberá boa ajuda de Arataú – Match de difícil prognóstico entre Escaler e Jonaig – Piratini, o mais provável nos 2.200 metros – Demolidor, a segunda fôrça – O programa com montarias oficiais e os "forfaits" já apresentados*

**John Fox, um dos raros encabulados pensionistas de Carlos Cabral, deve ganhar finalmente amanhã, após ter sido surpreendido duas vêzes consecutivas, pelos out-siders Spitfireson e Quiroga. O filho de Lord Fox ostenta a magnífica forma que tem caracterizado todos os animais que o Cabral manda às pistas e, além do mais, vai ter um auxiliar precioso em Arataú, que correrá também com acentuada chance. A menos, portanto, que surja inesperadamente um novo azar, a parelha deve ganhar o páreo, ainda mais que a distância de 1.300 metros vem de encontro às características dos dois parelheiros.**

**No segundo páreo, espera-se uma luta de difícil prognóstico entre Escaler e Jonaig, aquêle vindo de escoltar Resoluta e Pickwick enquanto o filho de John Haig correu apreciàvelmente ao lado de Scollops e Milico. Ambos ostentam condições inobjetáveis e formam uma dupla quase certa, embora First Boy venha de vitória expressiva e Evergreen tenha corrido abaixo de suas possibilidades, há uma semana.**

**Outra carreira que desperta a atenção, na tarde de amanhã, é a terceira, em 2.200 metros, em que quase todos os competidores aparecem com boa chance, embora a um primeiro exame Piratini pareça destacar-se dos demais, com Demolidor como segunda fôrça.**

**A seguir apresentamos os programas para as reuniões de amanhã e de domingo, com as montarias oficiais e os forfaits já apresentados.**

### CORRIDA DE DOMINGO

1º Páreo — às 14.00 horas — 1.500 metros — Cr$ 45.000,00.

Ks.
1 { 1 Elvante, L. Domingues ... 58
2 Diablita, C. Brito ... 52
3 { 3 Rendeira, V. Andrade ... 56
4 Igaratá, J. Marchant ... 58
3 { 5 Iivertina, A. Nascimento ... 54
6 Eska, J. Portilho ... 58
4 { 7 Camila, N. Pereira ... 58
" Hollands, Js. Baffica ... 58

2º Páreo — às 14.25 horas — 1.500 metros — Cr$ 45.000,00.

Ks.
1 { 1 Charbal, A. Cardoso ... 58
2 Firebolt, H. Lima ... 60
2 { 3 Emerson, D. Moreira ... 60
4 Gambito, J. Marinho ... 56
3 { 5 Guaracy, A. Nery ... 56
6 Rebelde, M. Coutinho ... 54
7 Sunkist, P. Fernandes ... 54
4 { 8 Falernito, Js. Baffica ... 60
" Capiberibe, A. G. Silva ... 60

3º Páreo — Prêmio "Jockey Club Argentino" — às 14.50 horas — 2.400 metros — Cr$ 100.000,00.

Ks.
1 — 1 Tio Capataz, Moreira ... 57
2 — 2 Minarso, F. Irigoyen ... 50
3 — 3 Luarzinho, A. Castro ... 48
4 { 4 Inhanduhy, U. Cunha ... 51
" Navarro, J. Tinoco ... 50

4º Páreo — às 15.20 horas — 1.400 metros — Cr$ 60.000,00.

Ks.
1 { 1 Rio Negro, O. Ulôa ... 56
2 Milão, D. P. Silva ... 55
2 { 3 Cedro, B. Marinho ... 55
4 Tanos, J. Marchant ... 55
3 { 5 Odraco, O. Macedo ... 55
6 Andarilho, H. Rebelo ... 55
4 { 7 Coeur Joie, U. Cunha ... 55
8 Bomarchueco, A. G. Silva ... 55

5º Páreo — às 15.50 horas — 1.400 metros — Cr$ 45.000,00.

Ks.
1 { 1 El Mambo, J. Marchant ... 60
2 Kesong, A. G. Silva ... 54
3 MaypK, E. Castillo ... 52
2 { 4 Dona Rita, N/ corre ... 52
5 Tio Pepito, J. Tinoco ... 52
6 B. Calada, B. Marinho ... 54
3 { 7 Ituassu, N/ corre ... 54
8 Lafogata, J. Ramos ... 52
9 Quiroga, N. Pereira ... 52
4 { 10 Cabanel, U. Cunha ... 52
" Quatira, M. Alves ... 50

6º Páreo — às 16.20 horas — 1.500 metros — Cr$ 65.000,00 — (Betting).

Ks.
1 { 1 Ogivinha, Não corre ... 55
" Ormandie, V. Andrade ... 56
2 Radak, F. Irigoyen ... 56
2 { 3 Minonda, N. Pereira ... 51
4 Issima, A. G. Silva ... 56
5 Cairé, A. Araujo ... 56
3 { 6 Lakmé, M. Alves ... 52
" Mistinguete, J. Tinoco ... 52
7 Queenie, E. Castillo ... 58
4 { 8 Sibylla, J. Marchant ... 55
" Safira, J. Marchant ... 52

7º Páreo — às 16.50 horas — 1.600 metros — Cr$ 100.000,00 — (Prova Especial) — (Betting).

Ks.
1 { 1 Navegante, U. Cunha ... 53
2 Trigo, O. Ulôa ... 56
2 Disciplina, F. Irigoyen ... 53
2 { " Marco, L. Diaz ... 60
" Chiquito, B. Marinho ... 54
4 Gibatão, E. Castillo ... 62
3 { 5 B. de de Lacre, Henrique ... 56
6 Cruzado, J. Portilho ... 54
4 { 7 Mister Rio, J. Marchant ... 56
" Camaleão, J. Marchant ... 53
" Huapi, M. Alves ... 51

8º Páreo — às 17.20 horas — 1.400 metros — Cr$ 45.000,00 — (Betting).

Ks.
1 { 1 Ride, J. Marchant ... 58
2 Cerbera, M. Alves ... 54
2 Plume Dorée, O. Ulôa ... 58
2 { 4 Ercia, J. Ramos ... 50
5 Emmerline, Não corre ... 50
6 Miss Taura, D. Moreira ... 56
3 { 7 Filinha, P. Fernandes ... 52
8 Miss Cotia, N. Pereira ... 50
9 Nairosa Bruleur, E. Castillo ... 58
4 { 10 Bagatelle, L. Diaz ... 56
11 Gloriolha, J. Tinoco ... 52

### CORRIDA DE AMANHÃ

1º Páreo — às 14.00 horas — 1.300 metros — Cr$ 45.000,00.

Ks.
1 { 1 Notelia, D. Moreira ... 58
2 Zingara, D. Silva ... 50
2 { 3 La Chula, M. Alves ... 54
4 Essence, J. Ramos ... 54
3 { 5 Ortita, O. Ulôa ... 56
6 Jones, A. Caceres ... 50
4 { 7 Emboscada, H. Lima ... 56
8 Olna, P. Fernandes ... 54

2º Páreo — às 14.25 horas — 1.600 metros — Cr$ 50.000,00.

Ks.
2 — 1 Escaler, J. Portilho ... 56
2 — 2 Jonaig, J. Tinoco ... 52
3 — 3 First Boy, O. Ulôa ... 52
4 { 4 Evergreen, B. Marinho ... 52
5 Conqueror, D. P. Silva ... 56

3º Páreo — às 14.50 horas — 2.200 metros — Cr$ 54.000,00.

Ks.
1 — 1 Demolidor, O. Ulôa ... 60
2 — 2 Camal Pachá, N. Pereira ... 52
3 — 3 Piratini, D. P. Silva ... 60
4 { 4 Kantar, J. Portilho ... 52
5 Tabu, A. Araujo ... 51

4º Páreo — às 15.20 horas — 1.300 metros — Cr$ 60.000,00.

Ks.
1 { 1 Bong Lai, D. P. Silva ... 55
" Luganga, J. Tinoco ... 55
2 { 2 Experiência, A. Rosa ... 55
3 Gaiata, J. Marinho ... 55
3 { 4 Taiana, V. Andrade ... 55
5 Tez, N. Pereira ... 55
6 D. de Preto, J. Portilho ... 55
4 { 7 Téluz, L. Domingues ... 55
8 Trama, O. Ulôa ... 55

5º Páreo — às 15.50 horas — 1.500 metros — Cr$ 60.000,00.

Ks.
1 { 1 Tejo, J. Portilho ... 56
" Hope Boy, A. Araujo ... 56
2 { 2 Sanam, J. Marchant ... 56
3 Greer Garson, N. corre ... 55
3 { 4 Panurgo, L. Diaz ... 56
5 Maron, L. Domingues ... 56
4 { 6 Dourando, J. Marinho ... 56
7 Quinau, O. Ulôa ... 56

6º Páreo — às 16.20 horas — 1.300 metros — Cr$ 60.000,00 — (Betting).

Ks.
1 { 1 Erebango, B. Marinho ... 55
2 E. do Sul, L. Domingues ... 55
2 { 3 Histórico, M. Henrique ... 55
4 Engajado, V. Andrade ... 55
3 { 5 Ibaiti, O. Ulôa ... 55
6 Ispalmen, U. Cunha ... 55
7 Jarazal, J. Ramos ... 55
4 { 8 Camboriú, D. P. Silva ... 55
" Iiossé, J. Marchant ... 55

7º Páreo — às 16.50 horas — 1.500 metros — Cr$ 60.000,00 — (Betting).

Ks.
1 { 1 Hashih, A. G. Silva ... 56
2 Calil, A. Araujo ... 56
3 Kandy Boà, J. Portilho ... 56
4 Lapacho, N. Pereira ... 56
2 { 5 Romancio, A. Cardoso ... 56
6 Capurro, D. Moreira ... 56
7 C. do Brejo, A. Castro ... 56
8 Helvético, D. P. Silva ... 56
3 { 9 Amador, J. G. Martins ... 56
10 Le Rouge, D. Silva ... 56
" Dux, U. Cunha ... 56
21 Kibar, A. Rosa ... 56
4 { 12 Jerrá, M. Henrique ... 56
13 Oruro, L. Diaz ... 56
" High Red, J. Marinho ... 56

8º Páreo — às 17.20 horas — 1.300 metros — Cr$ 45.000,00 — (Betting).

Ks.
1 { 1 John Fox, J. Portilho ... 53
" Arataú, A. Portilho ... 60
2 Demite, D. Silva ... 54
3 Ossian, O. Ulôa ... 60
2 { 4 Orsini, Não corre ... 53
5 Merchi, H. Lima ... 60
6 Irônico, G. Calderano ... 52
7 Spitfireson, A. G. Silva ... 58
3 { 8 Querelante, J. Mar. ... 58
9 Isômero, U. Cunha ... 51
20 Stack, J. Tinoco ... 51
11 Tio Pepito, D. Moreira ... 55
4 { 12 El Guapo, A. Cardoso ... 53
13 Blue Skã, N. Pereira ... 52
" Glorioso, M. Henrique ... 52

## ESTREANTES

TIANA — 3 anos, filha de Guaycurú em Dorica e de propriedade do Stud Tiana. Treinador: J. Werneck Viana. Já estêve inscrita fazendo forfait. Mantém a forma e gosta mais da areia. Tem alguma "chance" de vitória.

GAIATA — 3 anos, filha de Arrow em Marfada e de propriedade do stud Sedução. Treinador: F. P. Schneider. Outra que também já estêve inscrita. Todavia, a filiação não recomenda muito.

ENGAJADO — 3 anos, filho de Miragaio em Fontana e de propriedade do senhor Anibal Luz. Treinador: J. Werneck Viana. Tem trabalhos regulares. A turma, porém, está um pouco forte, embora seja portador de esperanças.

TANOS — 3 anos, filha de Swallow Tail em Última Thule e de propriedade do stud Peixoto de Castro. Treinador: G. Rodriguez. Estréia com bons trabalhos, sendo um animal ligeiro. Vai correr bem.

DAMA DE PRÊTO — 3 anos, filha de Eperlan em Machi e de propriedade do sutd Bacachery. Treinador: R. Carrapito. Tem 64" o quilômetro e a turma não é das mais fortes.

BOMARCHUECO — 3 anos, filho de Bomarsund em Chueca e de propriedade do stud Uruguaiana. Treinador: A. Corrêa. É um pôtro retardado que estava pronto para as primeiras eliminatórias e não pôde correr. É ligeiro mas a turma está forte.

NAIROSA BRULEUR — 5 anos filha de Wood Note em Garbosa Bruleur e de propriedade dos srs. Almeida Prado & Assunção. Treinador: C. Ferreira. Vem de São Paulo com boas vitórias. Corre muito na grama onde derrotou Regalo que é de turma superior. É um dos nomes da carreira.

avevita
RAÇÕES PRENSADAS
MOINHO FLUMINENSE S.A.
R. URUGUAIANA, 118 - LOJA
Tel. 43-3906 - Rio de Janeiro

Quatiassu já voltou ao "entrainement" e em breve reaparecerá em público

## *MATINAIS*

### Partidas regulares na maioria — Tejo em boas condições — Histórico volta ao cartaz — Boa partida de Arataú — Inhanduhy antecipa o apronto

Zingara inicia o desfile, descendo a reta em 37", um pouco tocada. Mais tocada chega Ortita, que melhora a marca para 36" 3/5. Escaler, no entanto, não faz fôrça nos 800 em 52". O mesmo acontecendo com Jonaig, que aumenta para 52" 2/5, muito fácil pelo centro da pista. First Boy também não se emprega nos 700 em 46", enquanto Evergreen registra .. 47" 2/5 na reta oposta em boas condições.

Vem Demolidor no quilômetro em 65", com boa disposição. Seguido de Camal Pachá, que aumenta para .. 67" 1/5, sem preocupações de tempo. Kantar traz 46" dos 700, sem apurar, e Tabu melhora para 45", terminando com boa ação depois de apertar nos duzentos derradeiros. Bong Lai desce a reta em 37" 3/5, bem, e Experiência chega em 40", suavemente. Tiana registra 39", com sobras, e Tez não chama a atenção com seus 51" nos 800. Enquanto Trama diminui para 50" com alguma disposição.

Surge Tejo nos 700 em 44" 1/5, com sobras visíveis, antes de Sanam passar os 800 em 51", apertando um pouco nos duzentos finais. Panurgo, ao contrário, traz 57" 2/5 dos 800, muito fácil e Quinau desce a reta em 41" 2/5, nas mesmas condições. Erebango também não faz fôrça com seus 38" 2/5 na reta à vontade, e Ispalmen melhora para 38" com ação regular. Mas Histórico confirma os exercícios, registrando 50" 1/5 nos 800, muito bem. Hashih está de volta, descendo a reta em 36" 4/5, com sobras. De volta também Calil que melhora a marca do adversário para 36" 2/5, com boa ação. Lapacho, desta feita, não se emprega trazendo 39" e Helvético revela progressos ao chegar em 36" 3/5. Enquanto Le Rouge passa os 800 em 49" 2/5, bem, ganhando do companheiro Dux.

Arataú, muito fácil crava 37" na reta e Ossian, regularmente, 45" nos 700. Irônico surpreende com seus .. 37" 3/5 na reta firme, e Spitfireson crava 37", algo solicitado. Mas Isômero não se emprega muito descendo os 700 em 44" e Stack registra 37" na reta, regularmente. Inhanduhy agrada com seus 44" 2/5 nos 700, vindo de mais longe, com facilidade. O mesmo acontecendo a Radak que chega em 43" 4/5. Cairé, muito à vontade, desce a reta em 37" 3/5 e Mistinguete, mais fácil ainda, traz 38" 2/5. Já Queenie chega tocada dos 800 em 50" 2/5. Gibatão, por sua vez, traz 51" 1/5, sem apurar, porém abrindo um pouco no final e Mister Rio aumenta para 52" 3/5 só apertando no final para derrotar Pirasol. Bagatelle crava 50", firme, e Glorial desce a reta em 37" 4/5, regularmente.

## SERÁ ELEITO HOJE

### o presidente do Olímpico Clube

Reune-se hoje, às 20 horas em primeira convocação e às 21 horas, em segunda e última convocação, o Conselho Deliberativo do Olímpico Club, na sede da rua Alvaro Alvim, nº. 21 — 5º. pavimento, para o fim de escolher o presidente e o vice-presidente daquêle órgão administrativo do grêmio, eleger o presidente do clube e a Comissão Fiscal, constando ainda da ordem do dia interesses gerais.

NOVOS CONSELHEIROS

Sob a presidência do dr. Hugo Filipinas Fernandes e tendo como secretários os srs. Olinto Russo e Júlio Palma, reuniu-se a assembléia geral ordinária do Olímpico Club para eleger os membros do Conselho Deliberativo daquela agremiação, para o exercício de 1955-1957. Pela a apuração dos votos pelos escrutinadores srs. Nelson Santos e Enguelberto Berlingosso, constatou-se terem sido eleitos os srs. Alcides Dutra da Silveira Filho, Almir Gusmão Antunes, Alvaro Portocarrero, Amil Muanis, Arquilau Mesquita, Cardenio Jayme Dolce, Faguelberto Berlingozzo, Felix A. Sonnenfeld, Francisco Amoroso, Gilberto Goulart, Hélio Cellile, Henrique de Mello Morais, José Gamarano, José Manoel Gonçalves Pereira Filho, José Péricles Chaves de Almeida, Narciso Pereira dos Santos, Naylor A. de Sá Rego, Nelson da Silva Pereira, Nicolau Rosa de Souza, Oswaldo Ignácio Cardoso, Oswaldo Mello, Samuel da Fonseca Fernandes, Waldemar Barroças, Waldemar Figueiredo e Zola Merlin, para a representação de Proprietários — titulares, sendo eleitos suplentes os srs. Antonio Fernandes, Aristides Sarquis, Arthur Edward Hime, Elias do Carmo Howard Gusmão, Humberto Tupinambá, Joaquim Ribeiro, Jorge Ribeiro Vidal, Luiz Guimarães Teixeira, Paulo de Oliveira Filho e Sebastião Dantas da Rocha. Para a representação de Contribuintes — titulares, foram escolhidos os srs. A. Honório de Mello, A. Leon Haddad, Antonio Bianco, Antonio Gonçalves Rose, Aurea Lopes de Almeida, Carlos Morais de Niemeyer, Edmundo Ferreira Varella, Euclides Gallo, Hélio Miranda Quaresma, Iberê Garcindo Fernandes de Sá, Jayme Senna Carioca, Joaquim Tenório, João Paulo Lobato, Júlio Dermidio Palma, Leopoldo Cesarano, Mária Mercedes Salles, Nemezio J. Rizzo, Olinto Russo, Paulo Campista Moretzeschn e Paulo Cicero Miranda, sendo eleitos pa aras uplência os srs. Armando Djalma Carneiro de Albuquerque, Arthur Coelho Ribeiro, Dionysio Duarte Filho, Enrico Mignoni, Hilton Madureira, Jorge Alexandre, Luciano Varella, Mário Peixoto Rocha, Roberto Gomes e Rubem Silva.

Estiveram presentes à reunião, que decorreu em ambiente de maior cordialidade e durante a qual foi prestada carinhosa homenagem ao conselheiro nato dr. Sampaio Corrêa, por motivo de seu aniversário natalício, cêrca de cinqüenta associados.

## SEMANA ANTI-ALCOOLICA

Promovida pela Liga Brasileira de Higiene Mental e pela União Brasileira Pró-Temperança, realizar-se-á de 24 a 30 do corrente, a tradicional "Semana Anti-Alcoólica", da qual êste ano, será patrono o sr. Herbert Moses, presidente da Associação Brasileira de Imprensa.

As agremiações promotoras da iniciativa obtiveram, desde logo, o apoio do sr. Abelardo Marinho, diretor geral do Departamento Nacional de Saúde, que pôs à disposição da propaganda temperante as programações radiofônicas do Serviço Nacional de Educação Sanitária, pedindo, outrossim, por telegrama, o imprescindível concurso dos governadores de Estados e Territórios, a fim de que a Semana seja de âmbito nacional.

Os coordenadores da Semana foram ainda atendidos pelo sr. Manuel Barcellos, presidente da Associação Brasileira de Rádio, cujos bons ofícios junto às emissoras desta Capital solicitaram, para que tôdas colaborem na campanha.

## BALANÇO DAS ATIVIDADES DAS ESCOLAS DE AGRONOMIA E VETERINÁRIA

### Levantado pela primeira vez no Brasil

Um balanço completo das condições de administração, ensino e mais atividades das escolas de Agronomia e Veterinária foi levantado pela primeira vez no país, possibilitando o planejamento das medidas que se tornem necessários à adaptação dêsses estabelecimentos às reais necessidades da nossa evolução agropecuária.

O studo sôbre a capacidade e as possibilidades dessas Escolas para a formação de técnicos em quantidade e com as qualidades requeridas pelos programas de desenvolvimento da economia nacional foi iniciado pela extinta Comissão Mista Brasil-Estados Unidos e concluído pelo Escritório Técnico de Agricultura, criado por Acôrdo entre os dois países.

O sr. George W. Ware, da International Cooperation Administration e o agrônomo Lincoln Monteiro Rodrigues, da Superintendência do Ensino Agrícola e Veterinário, do Ministério da Agricultura, visitaram tôdas as vinte instituições existentes em dez Estados e realizaram um inquérito extenso e profundo, apresentando relatório com observações e sugestões para o objetivo que se tem em vista.

A publicação dêsse documento, fruto da cooperação brasileiro-americana no setor da produtividade, sob o título de "Relatório sôbre as escolas de Agronomia e Veterinária do Brasil", dá início a uma série de monografias a serem editadas pelo Escritório Técnico de Agricultura.

## NÃO OBTEVE EMPRÉSTIMO HIPOTECÁRIO

### o Esporte Clube Sírio

Com o despacho do presidente da República, aprovando, foi restituido à Fazenda o processo em que êsse Ministério concluí pelo não acolhimento da operação pretendida pelo Esporte Clube Sírio, relativa à concessão de empréstimo hipotecário pela Caixa Econômica de São Paulo.

# RESULTADOS DE ONTEM

### Corregio, d eponta a ponta, venceu o páreo "Caixas Econômicas" — Sepoy retornou vencendo disparado — Guaramano levou a melhor no "compulsório" — Sardo surpreendeu

**875** 1.º PAREO — 1.600 metros — A.L. — Prêmios: Cr$ 35.000,00, 30.000,00, (Compulsório).

| Col. — Animais — Jóqueis | Pêso | Vencedor Poule | Vencedor Rateios | Dupla | Dupla Poule | Dupla Rateios |
|---|---|---|---|---|---|---|
| 1.º Guaramano, A. Nascimento | 51 | 8.443 | 42,00 | 11 | 5.728 | 43,00 |
| 2.º Pistarin, G. Almeida | 51 | 17.026 | 21,00 | 12 | 10.040 | 25,00 |
| 3.º Gaio, H. Lima | 52 | (Pistarin) | | 13 | 4.993 | 51,00 |
| 4.º Pintera, M. Alves | 49 | 3.789 | 93,00 | 14 | 1.764 | 141,00 |
| 5.º Rei, Jos. Baffica | 52 | 3.206 | 111,00 | 22 | 3.502 | 71,00 |
| 6.º Oto, J. Marinho | 52 | 4.884 | 72,00 | 23 | 2.915 | 85,00 |
| 7.º Arrogante, A. Cardoso | 52 | 2.413 | 146,00 | 24 | 1.321 | 188,00 |
| 8.º Avante, G. Calderano | 52 | 1.837 | 192,00 | 33 | 379 | 655,00 |
| 9.º Cacique Mirim, C. Paranhos | 51 | 596 | 591,00 | 34 | 682 | 364,00 |
| 10.º Muiraquitã, I. Amaral | 51 | 2.092 | 168,00 | | | |
| | | 44.276 | | | 31.234 | |

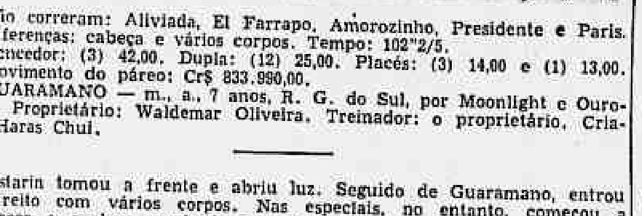

Não correram: Aliviada, El Farrapo, Amorozinho, Presidente e Paris.
Diferenças: cabeça e vários corpos. Tempo: 102"2/5.
Vencedor: (3) 42,00. Dupla: (12) 25,00. Placés: (3) 14,00 e (1) 13,00.
Movimento do páreo: Cr$ 833.990,00.
GUARAMANO — m., a., 7 anos, R. G. do Sul, por Moonlight e Ouroflexa. Proprietário: Waldemar Oliveira. Treinador: o proprietário. Criador: Haras Chui.

Pistarin tomou a frente e abriu luz. Seguido de Guaramano, entrou no direito com vários corpos. Nas especiais, no entanto, começou a esmorecer e acabou perdendo para Guaramano em cima do espelho. Gaio, que largara mal, apareceu no final para ficar terceiro.

**876** 2.º PAREO — 1.400 metros — A.L. — Prêmios: Cr$ 45.000,00, 13.500,00, 6.750,00 e 5.000,00.

| Col. — Animais — Jóqueis | Pêso | Vencedor Poule | Vencedor Rateios | Dupla | Dupla Poule | Dupla Rateios |
|---|---|---|---|---|---|---|
| 1.º Acanthus, D. P. Silva | 56 | 28.441 | 18,00 | 12 | 18.168 | 18,00 |
| 2.º Cafute, G. Almeida | 53 | 14.950 | 34,00 | 13 | 3.030 | 110,00 |
| 3.º Royal Crown, H. Rebelo | 50 | 2.674 | 101,00 | 14 | 3.825 | 87,00 |
| 4.º Cabo Verde, R. Martins | 56 | 4.693 | 109,00 | 22 | 1.028 | 324,00 |
| 5.º Capivari, P. Coelho | 56 | 4.975 | 103,00 | 23 | 7.450 | 45,00 |
| 6.º Calimbau, S. Barbosa | 56 | 1.363 | 375,00 | 24 | 6.333 | 53,00 |
| 7.º Friend, U. Cunha | 56 | 7.153 | 71,00 | 33 | 269 | 1.239,00 |
| | | | | 34 | 1.450 | 190,00 |
| | | 64.249 | | 44 | 370 | 900,00 |
| | | | | | 41.922 | |

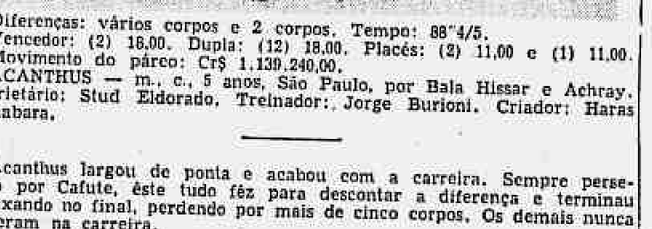

Diferenças: vários corpos e 2 corpos. Tempo: 88"4/5.
Vencedor: (2) 18,00. Dupla: (12) 18,00. Placés: (2) 11,00 e (1) 11,00.
Movimento do páreo: Cr$ 1.139.240,00.
ACANTHUS — m., c., 5 anos, São Paulo, por Bala Hissar e Achray. Proprietário: Stud Eldorado. Treinador: Jorge Burioni. Criador: Haras Guanabara.

Acanthus largou de ponta e acabou com a carreira. Sempre perseguido por Cafute, êste tudo fêz para descontar a diferença e terminau afrouxando no final, perdendo por mais de cinco corpos. Os demais nunca estiveram na carreira.

**877** 3.º PAREO — 1.600 metros — A.L. — Prêmios: Cr$ 40.000,00, 12.000,00, 6.000,00 e 5.000,00.

| Col. — Animais — Jóqueis | Pêso | Vencedor Poule | Vencedor Rateios | Dupla | Dupla Poule | Dupla Rateios |
|---|---|---|---|---|---|---|
| 1.º Sardo, B. Marinho | 56 | 6.266 | 106,00 | 11 | 1.832 | 203,00 |
| 2.º Espinheiro, N. Pereira | 52 | 17.970 | 37,00 | 12 | 7.829 | 47,00 |
| 3.º Marengo, J. Graça | 60 | 20.977 | 32,00 | 13 | 11.729 | 32,00 |
| 4.º Rouxinol, J. Baffica | 52 | 4.498 | 148,00 | 14 | 8.036 | 46,00 |
| 5.º Cartago, G. Calderano | 53 | 9.832 | 67,00 | 23 | 7.305 | 51,00 |
| 6.º El Gin, E. Castillo | 58 | 22.077 | 30,00 | 24 | 3.832 | 97,00 |
| 7.º Punico, A. Nery | 56 | 1.934 | 344,00 | 34 | 4.787 | 78,00 |
| | | 85.654 | | 44 | 1.371 | 271,00 |
| | | | | | 46.721 | |

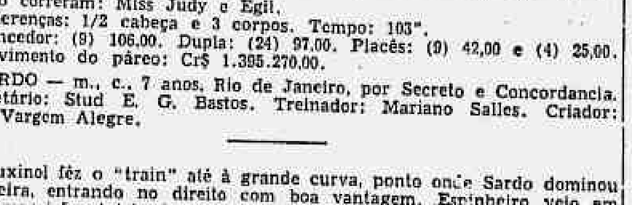

Não correram: Miss Judy e Egil.
Diferenças: 1/2 cabeça e 3 corpos. Tempo: 103".
Vencedor: (9) 106,00. Dupla: (24) 97,00. Placés: (9) 42,00 e (4) 25,00.
Movimento do páreo: Cr$ 1.395.270,00.
SARDO — m., c., 7 anos, Rio de Janeiro, por Secreto e Concordancia. Proprietário: Stud E. G. Bastos. Treinador: Mariano Salles. Criador: Haras Vargem Alegre.

Rouxinol fêz o "train" até à grande curva, ponto onde Sardo dominou a carreira, entrando no direito com boa vantagem. Espinheiro veio em sua perseguição, iniciando uma luta que foi terminar no "photochart". A vantagem foi de Sardo, que venceu por milímetro.

**878** 4.º PAREO — 1.600 metros — A.L. — Prêmios: Cr$ 45.000,00, 13.500,00, 6.750,00 e 5.000,00.

| Col. — Animais — Jóqueis | Pêso | Vencedor Poule | Vencedor Rateios | Dupla | Dupla Poule | Dupla Rateios |
|---|---|---|---|---|---|---|
| 1.º Sepoy, M. Silva | 52 | 5.555 | 119,00 | 12 | 12.577 | 36,00 |
| 2.º Johil, A. Araujo | 56 | 12.803 | 52,00 | 13 | 5.623 | 81,00 |
| 3.º El Mayor, P. Labre | 52 | 17.864 | 37,00 | 14 | 22.615 | 20,00 |
| 4.º Rialto, F. Irigoyen | 54 | 36.813 | 18,00 | 22 | 1.065 | [illegible] |
| 5.º Ocre, G. Almeida | [illegible] | 5.425 | 103,00 | 23 | 1.353 | [illegible] |
| 6.º Ogiva, L. Lins | 51 | 3.612 | 183,00 | 24 | 6.636 | 68,00 |
| | | | | 34 | 2.833 | 169,00 |
| | | 85.072 | | 44 | 4.335 | 105,00 |
| | | | | | 57.037 | |

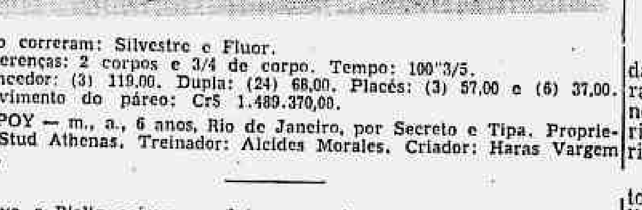

Não correram: Silvestre e Fluor.
Diferenças: 2 corpos e 3/4 de corpo. Tempo: 100"3/5.
Vencedor: (3) 119,00. Dupla: (24) 68,00. Placés: (3) 57,00 e (6) 37,00.
Movimento do páreo: Cr$ 1.489.370,00.
SEPOY — m., a., 6 anos, Rio de Janeiro, por Secreto e Tipa. Proprietário: Stud Athenas. Treinador: Alcides Morales. Criador: Haras Vargem Alegre.

Ogiva e Rialto saíram em luta, passando o primeiro quilômetro em 60"3/5. Sepoy, que corria em terceiro, entrou no direito com grande ação e juntou com Rialto em poucos galões. A luta foi breve e Sepoy livrou alguns corpos, enquanto El Mayor, por dentro e Johil vinham da retaguarda discutir a formação da dupla, que ficou com êste último.

**879** 5. PAREO — 1.600 metros — A.L. — Prêmios: Cr$ 45.000,00, 13.500,00, 6.750,00 e 5.000,00.

| Col. — Animais — Jóqueis | Pêso | Vencedor Poule | Vencedor Rateios | Dupla | Dupla Poule | Dupla Rateios |
|---|---|---|---|---|---|---|
| 1.º Corregio, J. Marchant | 54 | 28.252 | 20,00 | 13 | 19.923 | 19,00 |
| 2.º Majestic, O. Ulloa | 58 | 22.244 | 25,00 | 14 | 8.614 | 43,00 |
| 3.º Galo da Serra, U. Cunha | 52 | 14.505 | 39,00 | 33 | 4.468 | 84,00 |
| 4.º Matipó, G. Almeida | 50 | 5.588 | 100,00 | 34 | 11.661 | 32,00 |
| 5.º Galo da Campina, J. Graça | 60 | (Galo da Serra) | | 44 | 2.360 | 158,00 |
| | | 70.589 | | | 47.026 | |

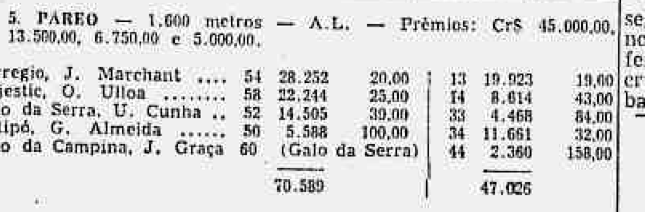

Não correram: Manguarito e Piratini.
Diferenças: 3 corpos e 1/2 corpo. Tempo: 101".
Vencedor: (4) 20,00. Dupla: (13) 19,00.
Movimento do páreo: Cr$ 1.176.150,00.

CORREGIO — m., c., 7 anos, D. Federal, por Corregidor e Risponde. Proprietário: Stud Palace. Treinador: F. Schneider. Criador: Fazenda Rio Grande.

Corregio largou na frente, fêz um "train" favorável e liquidou com os adversários. Galo da Serra tentou persegui-lo mas esmoreceu na reta, perdendo o segundo pôsto para Majestic que apareceu no final com melhor ação.

**880** 6.º PAREO — 1.600 metros — A.L. — Prêmios: Cr$ 40.000,00, 12.000,00, 6.000,00 e 5.000,00.

| Col. — Animais — Jóqueis | Pêso | Vencedor Poule | Vencedor Rateios | Dupla | Dupla Poule | Dupla Rateios |
|---|---|---|---|---|---|---|
| 1.º New York, M. Silva | 58 | 31.404 | 28,00 | 11 | 6.651 | 73,00 |
| 2.º Morena Linda, J. Lopes | 20 | 1.730 | 502,00 | 12 | 14.420 | 34,00 |
| 3.º Eber Shah, E. Castillo | 54 | 15.842 | 55,00 | 13 | 14.807 | 33,00 |
| 4.º Seu Vieira, J. Graça | 56 | 2.240 | 388,00 | 14 | 1.662 | 291,00 |
| 5.º Naida, J. Ramos | 51 | 21.185 | 39,00 | 22 | 3.796 | 128,00 |
| 6.º Holmio, B. Marinho | 52 | 25.298 | 34,00 | 23 | 14.276 | 34,00 |
| 7.º Evoé, H. Rebelo | 54 | 1.164 | 747,00 | 24 | 1.237 | 391,00 |
| 8.º Odair, R. Martins | 56 | 1.779 | 489,00 | 33 | 1.563 | 310,00 |
| 9.º Baiano, G. Calderano | 57 | 7.728 | 113,00 | 34 | 2.274 | 213,00 |
| | | | | 44 | 194 | 2.495,00 |
| | | 105.370 | | | 60.880 | |

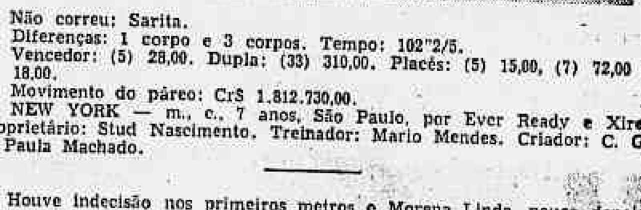

Não correu: Sarita.
Diferenças: 1 corpo e 3 corpos. Tempo: 102"2/5.
Vencedor: (5) 28,00. Dupla: (33) 310,00. Placés: (5) 15,00, (7) 72,00 e (2) 18,00.
Movimento do páreo: Cr$ 1.812.730,00.
NEW YORK — m., c., 7 anos, São Paulo, por Ever Ready e Xire. Proprietário: Stud Nascimento. Treinador: Mario Mendes. Criador: C. G. de Paula Machado.

Houve indecisão nos primeiros metros e Morena Linda, pouco depois, assumiu a dianteira. Nesta posição entrou na reta quando New York começou a progredir para descontar a diferença e vencer por mais de corpo. Morena Linda tentou reacionar, sem sucesso.

**881** 7.º PAREO — 1.300 metros — A.L. — Prêmios: Cr$ 55.000,00, 16.500,00, 8.250,00 e 5.000,00.

| Col. — Animais — Jóqueis | Pêso | Vencedor Poule | Vencedor Rateios | Dupla | Dupla Poule | Dupla Rateios |
|---|---|---|---|---|---|---|
| 1.º Hellade, M. Silva | 56 | 17.787 | 47,00 | 11 | 13.235 | 30,00 |
| 2.º Gar-El-Bazar, J. Marinho | 53 | 24.849 | 34,00 | 12 | 20.113 | 20,00 |
| 3.º Sigla, J. Marchant | 56 | 30.930 | 17,00 | 13 | 6.398 | 62,00 |
| 4.º Grande Gala, J. Ramos | 54 | 1.757 | 480,00 | 14 | 4.450 | 90,00 |
| 5.º Saira, J. Graça | 56 | 4.898 | 172,00 | 22 | 1.430 | 260,00 |
| 6.º Frankness, G. Calderano | 53 | 3.233 | 261,00 | 23 | 1.942 | 206,00 |
| 7.º Kalivela, O. Moura | 56 | 2.707 | 312,00 | 24 | 1.805 | 221,00 |
| | | 106.161 | | 34 | 684 | 584,00 |
| | | | | | 50.265 | |

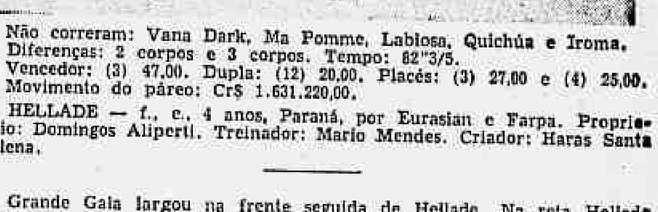

Não correram: Vana Dark, Ma Pomme, Labiosa, Quichúa e Iroma.
Diferenças: 2 corpos e 3 corpos. Tempo: 82"3/5.
Vencedor: (3) 47,00. Dupla: (12) 20,00. Placés: (3) 27,00 e (4) 25,00.
Movimento do páreo: Cr$ 1.631.220,00.
HELLADE — f., c., 4 anos, Paraná, por Eurasian e Farpa. Proprietário: Domingos Aliperti. Treinador: Mario Mendes. Criador: Haras Santa Helena.

Grande Gala largou na frente seguida de Hellade. Na reta Hellade fugiu, enquanto Sigla aparecia por fora com Gar-El-Bazar mais atrás. Hellade, no entanto, manteve a diferença e quando Gar-el-Bazar atropelou não descontou terreno.

**882** 8.º PAREO — 1.500 metros — A.L. — Prêmios: Cr$ 40.000,00, 12.000,00, 6.000,00 e 5.000,00.

| Col. — Animais — Jóqueis | Pêso | Vencedor Poule | Vencedor Rateios | Dupla | Dupla Poule | Dupla Rateios |
|---|---|---|---|---|---|---|
| 1.º Moleque, D. P. Silva | 56 | 35.684 | 32,00 | 11 | 5.781 | 78,00 |
| 2.º Crosby, J. Marchant | 54 | 13.532 | 86,00 | 12 | 12.157 | 37,00 |
| 3.º Indiscreto, M. Silva | 54 | 42.697 | 27,00 | 13 | 9.280 | 40,00 |
| 4.º Aboy, M. Henrique | 54 | 11.348 | 102,00 | 14 | 9.298 | [illegible] |
| 5.º Himeto, J. Marinho | 52 | 6.242 | 186,00 | 22 | 2.881 | [illegible] |
| 6.º Eônio, P. Labre | 60 | 7.257 | 140,00 | 23 | 5.471 | [illegible] |
| 7.º Nica, G. Almeida | 50 | 18.334 | 63,00 | 24 | 4.366 | 104,00 |
| 8.º Mandi, M. Marinho | 56 | 1.281 | 905,00 | 33 | 1.928 | 234,00 |
| 9.º Los Angeles, R. Martins | 54 | (Eônio) | | 34 | 4.128 | 109,00 |
| 10.º Téo, D. Moreira | 60 | 8.443 | 137,00 | 44 | 1.565 | 289,00 |
| | | 145.818 | | | 56.846 | |

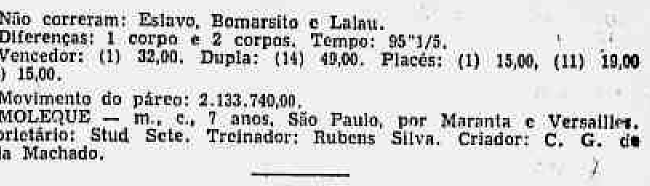

Não correram: Eslavo, Bomarsito e Lalau.
Diferenças: 1 corpo e 2 corpos. Tempo: 95"1/5.
Vencedor: (1) 32,00. Dupla: (14) 49,00. Placés: (1) 15,00, (11) 19,00 e (3) 15,00.
Movimento do páreo: 2.133.740,00.
MOLEQUE — m., c., 7 anos, São Paulo, por Maranta e Versailles. Proprietário: Stud Sete. Treinador: Rubens Silva. Criador: C. G. de Paula Machado.

Nica tomou a frente, seguida de Moleque, Indiscreto e Crosby. A ordem foi mantida até à reta quando Moleque passou para a frente e fugiu. Crosby veio em sua perseguição e tentou aproximar-se. Mas Moleque resistiu e venceu com firmeza.

Movimento de apostas ........... Cr$ 11.609.810,00
Concursos ........................... Cr$ 568.560,00
Total geral ................. Cr$ 12.178.370,00

# SEGUE O VASCO

### Agora duas partidas no Amazonas

O Vasco visando preencher as datas vagas do calendário do Maracanã, devido ao adiamento da nona rodada do campeonato carioca de futebol, programou vários amistosos interestaduais.

Já na noite de ontem, em Santos, onde aliás não foi muito feliz já que perdeu para o Santos por 4 x 1, o líder do certame guanabarino deu início a êsses amistosos.

RUMO AO NORTE

Hoje, às sete horas da manhã, seguirão novamente os cruzmaltinos em excursão. Todavia, desta feita o destino é o Amazonas, os cruzmaltinos deverão preliar sábado e domingo contra o Fasnet e América respectivamente.

O embarque que será em avião da Panair do Brasil com saída programada para às sete da manhã, no Galeão.

A DELEGAÇÃO

A delegação que irá chefiada pelo sr. José Rodrigues está assim constituída: técnico Flávio Costa, médico, Aloísio Caminha, massagista "Mão de Pilão" e os jogadores: Ernani, Hélio, Haroldo, Laerte, Orlando, Beto, Sabará, Maneca, Walter Vavá, Ademir, Pinga, Silvio Parodi, Alvinho e Pedro.

O regresso está previsto para segunda-feira, pela manhã.

Banco Andrade Arnaud S.A.
O BANCO QUE OFERECE CRÉDITO LOCAL
Matriz: R. 7 de Setembro, 32 - Tel. 32-8010
Agências: Bonsucesso - Lapa - Pilares - Jacaré - Grajaú - Acre e Rosário

# SINGRA

NÃO PODE SER VENDIDA SEPARADAMENTE


# Correio da Manhã

RIO DE JANEIRO — TODAS AS
SECÇÃO ILUSTRADA — SEXTAS-FEIRAS

# Singrando...

O imprevisto de um incêndio nas nossas oficinas deu ensejo a que recebêssemos inúmeras manifestações de solidariedade, que agradecemos.

A rotogravura, por sua natureza é essencialmente inflamável, entrando como solvente nas tintas grande porcentagem de gasolina.

O incidente que apesar de ser cabível nesse gênero de impressão não deixou de causar grandes transtornos e prejuízos, sobretudo quando se tem a responsabilidade de fornecer SINGRA, em dia e hora a mais de oitenta jornais, no Brasil e o suplemento PRISMA do Correio da Manhã com a sua enorme tiragem.

Reiteramos os agradecimentos aos nossos amigos e às autoridades do Corpo de Bombeiros e da Polícia, na pessoa do comissário Sadi, nos facilitando tôdas as formalidades indispensáveis.

Cândido Mendes

## NOVO USO PARA O PVP

ANUNCIA-SE um novo uso para o PVP, versátil substância química, produzida do gás acetileno. O PVP passou, agora, a ser usado para a fabricação de papel de vidro, artigo utilizado para o isolamento eletrônico; para a confecção de papel de parede incombustível e de papel destinado a conservar registros permanentes, para não se falar da laminação de chapas de matéria plástica.

Antes do PVP ser utilizado na fabricação de papel de vidro, êsse artigo tinha de conter 25 por cento de elemento aglutinador, porém, dagora em diante, o emprêgo do PVP reduziu a menos de um por cento a proporção daquele elemento de aglutinação, melhorando as qualidades de isolamento do papel.

Um dos usos mais conhecidos do PVP é como expansor do volume do sangue, substituindo o plasma sanguíneo, em casos de emergência. Também é usado na fabricação de fixadores para cabelo, cosméticos e outros muitos artigos.

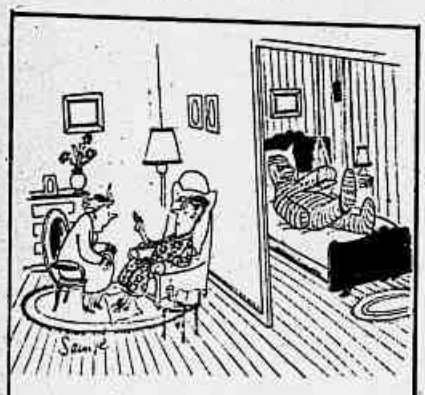

Oh! Imagino o quanto deve ter sofrido!
E seu marido, feriu-se também?

## VENDE-SE

O seguinte anúncio apareceu num jornal interno publicado pela revista «Life» para os seus funcionários:

«VENDE-SE um basse de seis meses ou um menino de dois anos, o primeiro com pedigree e ambos machos. O cão é mais educado do que o menino, e está vacinado. Companhia perfeita para crianças (o cachorro, porque o menino é de morte)».

Embora tivesse aparecido num boletim interno, êsse anúncio teve grande repercussão nos Estados Unidos e o anunciante recebeu ameaças de muitas pessoas e instituições de que seria processado por maltratar uma criança. Ninguém, contudo, se ofereceu para comprar o cachorro.

— Vou deixar de fumar, estou sofrendo muitas dôres nas costas.

## ARTES E HOMENS
Saldanha Coelho

### MARIONETES

NÃO existem muitos manipuladores de marionetes nos Estados Unidos; e dos poucos que há, Bil e Cora Baird são dos mais famosos. Atualmente apresentam um espetáculo diário com seus fantoches, num programa de televisão intitulado «Hoje». Esse programa, que vai ao ar às 7 ha. da manhã na National Broadcasting Company, é um dos mais apreciados na televisão e atrai para seus autores milhares e milhares de fãs.

Além dos espetáculos para telespectadores, Bil e Cora Baird preparam outros shows para revistas da Broadway e fazem filmes coloridos para grandes companhias comerciais. Quem fabrica os fantoches é Bil Baird mas quem os move é sua mulher Cora, dando-lhes o caráter. E diz ela que seus marionetes não tentam imitar as pessoas, mas, de modo bem diferente, procuram satirizá-las e interpretá-las. Bil Baird assim define seus propósitos com os bonecos: «Não criamos um fantoche simplesmente para fazer o que homem faz. Seria sem sentido criarmos um imitador. Nossos marionetes fazem o que os homens não fazem.»

Ao que me lembre, apenas em São Paulo se cultiva com interêsse essa espécie de divertimento. Em geral, entre nós quase não há os fantoches, as lendárias marionetes que já na Grécia e Roma possuiam seu numeroso público. E isto é uma pena, sem dúvida. Pois não seriam as marionetes distração bem melhor do que tantas revistas de teatro que ocupam os tablados de nossas casas de diversões, não para nos distrair mas para nos aumentar o tédio?

A indústria de fantoches deve ser agradável e lucrativa, a julgar pelo que dizem os dois famosos americanos Bil e Cora Bairds: «Manipular marionetes é exaustivo mas maravilhoso. Às vêzes estou morta de cansada, mas quando vejo meus bonecos vivendo no palco sinto-me recompensada e com o ânimo restituído.»

Falta-nos, sòmente, portanto, quem se aventure à exploração da simpática indústria.

Alguns dos fantoches de Bil e Cora Baird

## RAIOS NO RÁDIO

Não ha quem não tenha ouvido no rádio, de vez em quando, uma espécie de assovio, que pode se repetir várias vêzes, ou morrer de súbito. Embora não tenham absoluta certeza, os técnicos em eletrônica estão inclinados a acreditar que se trata, em tais casos, do barulho de um raio. O motivo do ruído ser tão fraco é provàvelmente, porque teve origem no outro lado da terra. As ondas hertzianas produzidas pelo rádio seriam, em tal caso, recolhidas por uma das linhas magnéticas da terra, percorreriam o espaço acima da atmosfera e viriam alcançar nosso aparelho de rádio. O efeito poderá ser mais que uma simples curiosidade. Se o homem conseguir reproduzi-lo, poderá abrir novos canais nas comunicações à longa distância.

PÁGINA DE ARTE — Vende-se [illegible] devido [illegible] grande retrato [illegible] Espanhol. Pintando [illegible] de Setembro [illegible]

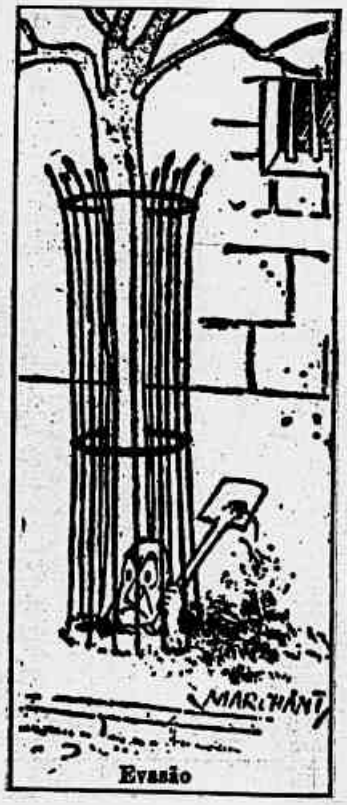

Evasão

# Conversando com os leitores

● **Nelson S. de Miranda — Bauru — São Paulo** — Inúmeras descobertas arqueológicas tiveram lugar em 1954, no Egito, além daquelas divulgadas no filme «O vale dos reis». Entre elas destacam-se as referentes ao Antigo Império: tumbas da 1ª dinastia, encontradas em Hélouan; a pirâmide inacabada em degraus e a tumba de Saqqarah, da época da 3ª dinastia; e os dois barcos, intactos da 4ª dinastia, encontrados ao sul da pirâmide de Chéops, em Guizeh, considerados os mais antigos do mundo. O Império Médio foi representado por 32 tumbas descobertas em Memphis. O Novo Império foi lembrado por três achados bastante importantes: a pedra de Kamosé, em Karnak; as novas partes do templo de Seti Ier em Abydos e vestígios de um velho templo e fortaleza de Ramsés II em Um-el-Rakham. Todavia, a pedra de Kamosé, — soberano de Tebas no século XVII A.C. — encontrada no templo de Karnak, é considerada por muitos egiptólogos o objeto descoberto de maior importância dêsses últimos anos. Essa pedra, em calcáreo (medindo 2,30 m de altura e 1,10 de largura) contém textos hieráticos em ambos os lados e relata a história da luta do Egito pela liberdade e seus esforços para expulsar os invasores Hyksos de suas terras. E' um verdadeiro documento histórico, deduzindo-se que seja a continuação da pedra de Carnavon e que virá em muito esclarecer a questão dos Hyksos no antigo Egito. Na gravura, a pedra de Kamosé, a preciosa descoberta.

SINGRA
SUPLEMENTO INTERGRÁFICO
PUBLICAÇÃO DA
EDITORA SINGRA LIMITADA
Diretor
CANDIDO MENDES
GERENTE—EUGENIO L. DE MATTOS
REDAÇÃO, ADMINISTRAÇÃO
OFICINAS E PUBLICIDADE:
Rua Riachuelo n.º 192
Tels.: 32-3090 e 32-2540
Endereço Telegráfico:
Rotográfico - Rio
RIO DE JANEIRO — BRASIL



PUBLICIDADE

Para a inserção de anúncios dirigir-se à gerência de "SINGRA", ou aos seus representantes. Tôda a correspondência, para a redação e para a administração, deve ser enviada à Rua Riachuelo, 192 — Rio de Janeiro.

SINGRA é a única publicação, no Brasil, que circula tôdas as semanas, junto com as edições de vários jornais em diversas cidades, mantendo o mais alto grau de difusão no País.

OS ORIGINAIS ENVIADOS À REDAÇÃO NÃO SERÃO DEVOLVIDOS


**NOSSA CAPA** — Diane Cilento, a jovem e linda estrêla australiana de teatro e televisão que Tomas Wiseman considera " a mais extraordinária pessoa que conheço."

... refugiou-se na sombra de um portal de um edifício em obras

# O INIMIGO

Conto de MOYSÉS DUEK

QUANDO Geraldo se viu seguido, encostou-se ao muro, tentando encobrir-se na sombra negra da noite. O coração batia-lhe desesperadamente. Abriu a bôca para que o ruído da respiração não o denunciasse. «Diabo! Então Salvador descobriu que sai de Santos?» Resvalou a mão sôbre o peito e levantou a lapela para tapar a camisa branca. Estava perfeitamente escondido. Era o negro sôbre o negro da noite. Não podia gritar, nem correr, nem lutar. Não havia esperanças. Salvador era muito mais forte do que êle e, naquêle ermo, não poderia contar com ajuda nenhuma. As casas eram velhas. Rua de depósitos, rua de marcenarias, de fábricas de caixas de papelão. Adiante, o cais do porto. Era bem perto até, porque chegava a ouvir, espaçadamente, o apito de uma embarcação. Geraldo torceu a cabeça para o lado da rua onde estava Salvador. Não, não via ninguém. Mas sabia que êle estava ali. Ah, se não tivesse mêdo de usar um revólver! Mas não estava nêle. Tinha mêdo de arma de fogo. E sabia que seu inimigo estava à sua caça. Para matar. Salvador queria matá-lo. Dia após dia, noite após noite, Salvador esperava por êle. Rondava-o. E Geraldo já não dormia. Abandonou o trabalho, abandonou a família. Fugia de Salvador porque Salvador era a morte que o perseguia. De São Paulo para Santos. De Santos para o Rio. E Salvador seguia-o como se fôra a sua própria sombra. Agora, estavam, mais uma vez, à pouca distância, um do outro. A rua de pedras pontudas, a noite negra, as casas vazias, os boeiros com ratos, as valas com vermes — e, na sombra de uma parede limosa, lá estava Geraldo apertando o peito, tentando conter as batidas ruidosas de seu coração. Silêncio. Silêncio total. Geraldo perguntava por que Salvador não o matara antes. Achava que não queria deixar suspeitas sôbre si. Pois não o matava para amar em paz? Queria afastar Geraldo de seu caminho para ter Adélia só para si. Crime passional. E se fôsse preso — adeus Adélia! Aquela vez, em São Paulo, no Braz, bem que poderia matá-lo. Seria fácil. Num cinema. Quando acenderam as luzes, Geraldo olhou para trás e viu Salvador fixando-o nos olhos. Voltou-se para a frente. Suava. Chegava a sentir a bala atravessando o espaldar da cadeira e aninhando-se em seus pulmões. Sentia calafrio pois já percebia uma bala perfurando-lhe a nuca. Só muito tempo depois levantou-se. Custava a andar. Sentia os passos presos. Na sala de espera Salvador não estava. Espiou na calçada. Pediu a um guarda: «Por favor, me acompanhe». O guarda foi com êle. Levou-o até a pensão matida numa rua que se custa a descobrir. No quarto, respirou fundo. Adormeceu quase tranqüilamente. No dia seguinte, quando abriu a janela, viu, na calçada fronteira, o seu inimigo. Fechou a janela e [illegible] por trás da parede. Caiu de joelhos e, mais por esgotado que por medroso, começou a chorar. Ah, viver com a morte em seus calcanhares! Viver perseguido por um inimigo inclemente! Só dias depois é que pôde sair dali. Foi pulando a janela do quarto de outro pensionista — um quarto com frente para outra rua.

Seguiu para Santos. Na mesma noite lá encontrou Salvador. Perseguiu-o por onde andou e agora, no Rio, já estava em seu encalço. Pensava que não seria mais visto. Já estava no Rio há dias. Começava a respirar. Chegou até a começar a trabalhar. A vida parecia normal. Arranjou um emprêgo no Parque de Diversões. Coisa fácil: sentado numa casinhola, vendia os bilhetes para a Roda-Gigante. Ali era bom: a guarita era tôda fechada e só havia uma abertura por onde passava os bilhetes e o dinheiro. De Geraldo só se viam as mãos. A cabeça e todo o resto do corpo ficavam encobertos. Passava os dias em seu quarto de pensão. Não saía de lá nem para comer. Arranjava-se com pão e queijo ou umas fatias de mortadela. E assim seria por muito tempo, até que Salvador se esquecesse dêle — ou o perdoasse. Depois, quem sabe? viajaria. Distante, poderia viver como todo o mundo, longe do mêdo.

Geraldo arriscou um passo para a frente. Queria averiguar se Salvador ainda o espreitava. Precisava apressar-se: passava da hora de iniciar seu trabalho. Alongou a vista até o princípio da rua. Nada, ninguém. Apertou o paletó em tôrno do corpo e começou a correr desabaladamente.

Salvador saiu do vão de uma porta e começou a correr também. No silêncio da noite, as batidas dos quatro pés nas pedras ecoaram lúgubremente.

— Pára, maldito! — gritou Salvador ao seu inimigo.

Parecia que o coração de Geraldo ia arrebentar. Não era tanto o cansaço quanto a emoção, o mêdo, o desejo de sobreviver.

Os ratos correram para as bôcas dos boeiros. Geraldo dobrou a primeira esquina e refugiou-se na sombra do portal de um edifício em obras. Ficou quieto. Prendeu a respiração quando ouviu aproximarem-se os passos de Salvador estalando nas pedras os pregos de seus sapatos. O homem caminhava perscrutando tudo. Olhava para a frente, para os lados, à procura do inimigo, como um caçador à procura da caça fugitiva. De vez em quando, voltava a cabeça para ver se o outro não vinha atrás. O braço esquerdo flexionado, mantinha firme na mão, o revólver. Passou por Geraldo e não o viu. Seus olhos brilhavam demais para ver o homem que fugia de sua arma. Passos irregulares, pisando com fôrça, queriam querer afundar as pedras mais salientes.

Geraldo suava, os joelhos, apertados um ao outro, tremiam, os olhos ardiam. Acompanhava, com o olhar, o vulto de seu algoz. Viu-o afastar-se, mais e mais, até parar adiante, na esquina. Hesitou e, por fim, tomou rumo.

Geraldo esperou. Depois voltou para a rua onde correra e fustigou o passo. Três quadras adiante, divisou o vulto de Salvador. Não pôde parar. Não pôde refrear sua emoção. E sepôs a correr, correr, tanto quanto podia. Tôdas as suas energias estavam sendo empregadas. Em pouco, Salvador corria atrás dêle. Estava ao alcance de sua bala, mas, por certo, não queria errar o alvo, por isso corria também.

Agora Geraldo podia ver, adiante, as luzes do Parque de Diversões. Ali estava seu pôrto de salvação. Sem esmorecimento, corria. Salvador ia em seu encalço, mas perdia distância. Não tinha a mesma resistência, talvez por ser mais gordo, talvez por ter mais idade do que êle. Geraldo já corria entre pessoas que se voltavam para êle. Em pouco, atingiu a entrada. Foi diretamente para o seu posto. O dono da Roda-Gigante vendia os bilhetes.

— Que horas, seu Geraldo!

— Desculpe. Eu me atrasei.

Seu Matos saiu da casinhola e deu o lugar ao rapaz. Geraldo estava com muito mêdo, mas sentia-se mais seguro. Salvador não podia vê-lo, mesmo que passasse junto dele. E havia tanta gente por ali!

Aos poucos êle foi se acalmando. Mas seu coração batia muito quando Salvador passava a poucos metros dali. Olhava para todos os lados, com a mão no bolso do paletó à procura do inimigo fugitivo.

Passaram-se horas. E Salvador rondando o Parque. Afinal, o Juca, do «Looping the Loop», aproximou-se da bilheteria da Roda-Gigante e disse:

— Um camarada me perguntou se você trabalha aqui. Eu disse que você é bilheteiro da Roda-Gigante...

— Você disse?

— Fiz mal?

Geraldo se pôs a tremer. O Juca foi embora. Dali a pouco, Seu Matos foi à bilheteria e comentou com Geraldo:

— O movimento está fraco... Afinal, quantos bilhetes você vendeu?

Geraldo estava prestes a ter uma vertigem. Passou a mão pela testa e disse:

— Seu Matos, estou passando mal...

— Então venha cá para fóra. Aí dentro há falta de ar... Deixe que eu fico um pouco no seu lugar...

Geraldo aceitou. Parado, espiou em tôrno. Viu Salvador bem adiante, de costas para êle. Sem perda de tempo, encaminhou para a barraca do Quiromante Omar.

Sentou-se diante do homem de barbas.

— Preciso arranjar outro serviço — disse Omar. — Todo o mundo já sabe que não se pode prever o futuro.

Nisso, Juca irrompe na barraca e diz, perturbado:

— Venham, venham... Mataram o Seu Matos.

— Viu? — disse Omar. — Quem poderia poderia prever?

— Quem matou? — perguntou Geraldo, muito branco.

— Não sei — disse Juca, muito excitado. — O homem está preso. Foi aquêle que perguntou por você...

Os três homens precipitaram-se para fora da barraca. Junto à bilheteria da Roda-Gigante, uma pequena multidão se comprimia em volta de Salvador, seguro por dois guardas.

Junto do criminoso, Seu Matos, carregado por dois homens, esguichava sangue do peito. Salvador, com os olhos muito abertos, olhava seu Matos se estertorando.

Um individuo de bigode preto, curioso, perguntou a Salvador:

— O que foi que êsse homem lhe fêz?

— Nada. Nem conheço êle.

Uns olharam Salvador com lástima. Outros, com ódio.

— E' um louco! — disse alguém por todos.

Os policias foram levando Salvador. O grupo foi se desfazendo.

Geraldo, afinal senhor de si, retomou seu posto na bilheteria.

O escritor Vigil escreveu:

«Dar, pois, seria o mais simples.

— Dá-nos, suplicam os humildes, e teremos.

Mas não sabem o que terão.

— Tomai, dizem o outros e não sabem o que oferecem.

E não o sabem porque ignoram que as coisas têm valor diverso, conforme os que as possuem.

Assim, é como se a própria Vida dissesse:

— Tomai o que puderdes tomar.

Há os que têm muito e há os que pouco têm.

Mas a medida para a dádiva e para o gôzo do que se tem é o que custa a encontrar-se, e é o que determina o valor de cada coisa.»

---

Rui Barbosa deixou escrito que «os grandes sofrimentos conduzem aos grandes prazeres».

*

Existem cêrca de 327 mil espécies de animais terrestres.


Aproveite as vantagens dos passageiros combinados, aéreos e marítimos, proporcionados pelo mais moderno conjunto de transportes de passageiros

"ITALIA"

SOC. DI NAVIGAZIONE

com os luxuosos

"GIULIO CESARE"

"AUGUSTUS"

"CONTE GRANDE"

e os modernissimos

Super DC-6B

da

ALITALIA

Para maiores informações consulte sua Agência de Viagens ou os Agentes Gerais no Brasil

ITALMAR S/A

SÃO PAULO

Rua Pedro Américo 32 - 1º and. - Tel. 34-2020

RIO DE JANEIRO

Av. Rio Branco 57 - Tel. 42-8860

SANTOS

Praça da República 52 - Tel. 2-8070

RECIFE

Professor Luiz Ap. Guararapes, 30 - tel. 7679

PORTO ALEGRE

Rua Gal. Câmara 8 - 2º and. Andradas 1332 - Telefone Tel. 9-1821

BELO HORIZONTE

Dr. Borges Costa - Rua Curitiba 601 - Loja 5 - Tel. 2-9182

Endereço telegráfico "ITALMAR"



REUMATISMO! DORES NAS JUNTAS!

Deformante, agudo ou crônico, ciático, lumbago, obtém-se ótimos resultados com o uso durante 6 meses do enérgico

ANTI-REUMATICO VIRTUS



AGORA, NOS 590 QUILOCICLOS!

Ouça a RÁDIO RELÓGIO FEDERAL em sua nova onda média de 590 kcs, e na onda curta de 4.905 kcs, dando a hora certa, minuto a minuto, dia e noite, para todo o Brasil.

DOR de DENTE?

CERA Dr. Lustosa

INOFENSIVO INFALIVEL!

Mais um anunciante, pelas ondas média e curta da RÁDIO RELÓGIO FEDERAL, está transmitindo sua mensagem de publicidade para todo o Brasil: a CERA DR. LUSTOSA.



GANHE MUITO DINHEIRO

Como? Revendendo entre seus amigos e conhecidos êstes magníficos anéis, banhados a ouro e com grande pedra de rubi, esmeralda, ametista, água marinha legítimas. Artigo importado da Checoslováquia, muito interessante para quem queira ganhar dinheiro. SÃO EXATAMENTE COMO NO CLICHÉ ACIMA. Estamos vendendo a título de propaganda. Aproveitem ainda hoje enquanto o preço está baixo. Amanhã poderá custar muito mais!

PREÇOS PARA REVENDEDORES

| | | |
|---|---|---|
| 1 dúzia em caixa apropriada ..... | Cr$ | 240,00 |
| 1/2 » » » » ..... | | 120,00 |
| 2 dúzias para cima faremos a ..... | | 220,00 |

Por via aérea mais Cr$ 20,00 por despacho.
Não cobramos embalagens.

PEDIDOS À: EXPEDITORA "A GRANFINESSE"

Rua Herval, 859

SÃO PAULO

TEMOS TAMBEM: Magníficos brincos, broches, colares, pulseiras, etc., etc. Basta autorizar que enviaremos ótimos preços de atacado.

REMETEMOS PELO REEMBÔLSO POSTAL PARA TODO O PAÍS

Compre qualidade!

A Granja Branca vende Pintos de 1 dia, de plantéis selecionados pelo "ninho de alçapão", das raças: Leghorn Branca e New Hampshire.

Granja BRANCA

Est. Sta. Maria, 517
Campo Grande D.F.

SCAL-RIO S. A.
Andradas, 96A - esq.
Mal. Floriano - 23-5029
S. PAULO: R. 25 de Janeiro, 220

Isentos de Purulose, Neurolinfomatose e New Castle
DESPACHAMOS PARA QUALQUER PONTO DO BRASIL
GARANTIMOS A CHEGADA VIVA AO LOCAL



NÃO QUEIRA SER UM VELHO...

Use JUVIGOLD e goze todas as alegrias da juventude. JUVIGOLD - rejuvenesce o «*Turgor Vitae*» proporcionando a recuperação das funções orgânicas. Nas farmacias ou Caixa Postal, 4306 — Rio

ANTI-CÁRIE XAVIER

À BASE DE CÁLCIO E FLÚOR

*Moderna medicação preventiva da cárie dentária e recalcificante do organismo.*

Pedidos à Léa Silva - Rua Riachuelo, 192 - SINGRA - Rio - pelo sistema de reembôlso postal. Preço Cr$ 80,00.

Nome .....

Rua .....

Cidade .....

Estado .....

O grande vulcão Illimani, extinto

Balsas no Lago Titicaca

## Entre as Nuvens sôbre os ANDES

Reportagem de CECILINHA S. MENDES

COMO um presente dos céus, imprevisto e adorável, desabou sôbre minha pessoa uma viagem ao Peru! Ou melhor, bem suavemente, graças a Deus e a Braniff, com cuidado e perícia, desabei eu inesperadamente, aturdida e encantada, sôbre a terra dos incas.

Nunca tendo posto o pé fora do torrão natal, a surprêsa do convite, fêz que vivesse os dias que me separavam da data da partida, em tal tensão de alegria nervosa, que, se bem analisadamente, melhor poderia definir, um estado delicioso de angústia.

Mas o grande dia chegou e eis-me voando física e espiritualmente nas nuvens, rumo a Lima!

Deixando o aeroporto do Distrito Federal para trás, vimos-nos para São Paulo, única parada antes da grande travessia que nos levaria numa só etapa para o lado oposto do continente.

Decolando de Cumbica, ganhando logo altura, o DC6 percorreu o Estado bandeirante; lá em baixo parecendo pequeninas pela distância, viamos rápidamente surgir e desaparecer grandes cidades. Pouco a pouco o solo mais se afastava, subiamos sempre e, em breve, as vastas extensões do planalto matogrossense começaram a desfilar horas e horas sob nossos pés.

O barulho monótono dos motores com o tempo tornava-se um embalo e nossos ouvidos acostumados, já não mais o percebiam. Tinhamos a impressão que o avião transformara-se em possante e confortável automóvel, deslisando sereno, sôbre estradas lisas sem buracos.

A tarde ia pelo meio quando, ela tripulação sempre solícita, tivemos a confirmação: «El Conquistador» já voava sôbre terras estrangeiras! Falava-se em Santa Cruz de la Sierra e Cochabamba, cidades bolivianas.

Uma grande comoção apertou gargantas e fêz acelerar pulsações, não digo de todos os passageiros, havia a bordo velhos viajantes calejados, porém, de uma garanto, com certeza.

A Braniff se esmerava em nos alimentar seguidamente, alternando quitutes gostosos com cafêzinhos e sorvetes. Longe, o que vislumbrávamos no horizonte, deslumbrava tôdas as retinas, saciando as excitadas imaginações ávidas sempre por novas aventuras.

Avizinhavam-se os Andes! No fim da planura enorme, que há tanto tempo sobrevoavamos sem que parecesse querer terminar, desenhava-se longinquo o perfil das primeiras montanhas!

Nosso quadrimotor imediatamente começou a se elevar ainda mais no espaço; iamos vencer a grande cordilheira e precisávamos subir a muitos mil metros!

Lá fora a claridade era vivissima, as pálpebras semicerravam-se feridas pela intensidade de luz. Mesmo assim, não desgrudávamos os olhos do pequeno circulo da janela onde panoramas inesqueciveis se descortinavam e se multiplicavam para nosso regalo e encantamento.

Venciamos os primeiros contrafortes. Em escala ascendente, os cumes se alteavam à medida que avançávamos sôbre a cordilheira.

Eis que de repente, como se tivessem derramado copos de leite alvo sôbre o negrume de seus picos, a neve, a eterna neve dos Andes apareceu, rebrilhando ao sol, cobrindo e derramando-se alva pelas escostas abruptas das montanhas!...

Filha dos trópicos, acostumada aos climas quentes onde um diminuto inverno nao tem para lhe marcar época o branco simbolo que recobre as terras frigidas, nunca tendo visto de perto sua beleza a nao ser no cine-

(Continua na pág. 15)


COM POUCOS MESES DE ESTUDOS VOCÊ PODE SER DESENHISTA PROFISSIONAL E GANHAR Cr$ 6.000,00 OU MAIS POR MES.

APRENDA DESENHO

*Aproveite suas horas livres para aprender em casa,*

POR CORRESPONDÊNCIA:

DESENHO TÉCNICO-ARQUITETÔNICO ARTÍSTICO E PUBLICITÁRIO

SE V. QUER MELHORAR SEU FUTURO, APRENDA DESENHO.

O INSTITUTO MONITOR OFERECE-LHE OS MAIS PRÁTICOS E EFICIENTES CURSOS DE DESENHO. SISTEMA FÁCIL DE ESTUDAR. LIÇÕES CLARAS E FACILMENTE COMPREENSÍVEIS POR QUALQUER PESSOA QUE SAIBA LER. COM POUCAS SEMANAS DE ESTUDO V. FICARÁ HABILITADO A TRABALHAR COMO DESENHISTA E GANHAR MAIS DO QUE O CUSTO DOS SEUS ESTUDOS.

PRANCHETA DE DESENHO E OUTROS MATERIAIS PARA EXERCÍCIOS PRÁTICOS, GRÁTIS.
DURAÇÃO MÍNIMA DO CURSO: 6 MESES.
— MENSALIDADES SUAVÍSSIMAS —

ENVIE HOJE MESMO ESTE CUPÃO

AO INSTITUTO MONITOR
RUA DOS TIMBIRAS, 263 , SÃO PAULO

*Solicito enviar-me pela volta do correio, sem nenhum compromisso de minha parte, o seu folheto sôbre cursos de DESENHO.*

NOME: .....

ENDEREÇO: .....

LOCALIDADE: .....

ESTADO: ..... E. F. .....


## INSTITUTO DE PREVIDÊNCIA E ASSISTÊNCIA DOS SERVIDORES DO ESTADO

Continuam abertas até o dia 15 do corrente mês de outubro, nas Agências do IPASE em todo Brasil, as inscrições dos concursos para provimento de vagas de Auxiliar de Escriturário, de Escriturário, de Oficial Administrativo, de Oficial de Seguros Privados, de Guarda-Livros e de Contador.

Tôdas as informações necessárias serão fornecidas no local de inscrição.

Abaixo publicamos a relação das vagas por Estado:

| | AUXIL. Escriturário | Escriturário | Guarda Livros | Contador | Oficial Administrativo | Of. Seguros Privados |
|---|---|---|---|---|---|---|
| D. Federal | 257 | 39 | 14 | 2 | 40 | 6 |
| Amazonas | 4 | 10 | 1 | 1 | 3 | — |
| Pará | 7 | 5 | 1 | 1 | 3 | — |
| Maranhão | 8 | 6 | 1 | 1 | 3 | — |
| Piauí | 20 | 5 | 1 | 1 | 3 | — |
| Ceará | 26 | 2 | 3 | 1 | 3 | — |
| R. Grande Norte | 11 | 8 | 1 | 1 | 3 | — |
| Paraíba (João Pessoa) | 7 | — | 1 | 1 | 3 | — |
| Hospital Alcides Carneiro (Sanatório S. José) | — | 15 | — | — | — | — |
| Pernambuco | 30 | 3 | — | — | — | — |
| Alagoas | 7 | — | 1 | 1 | 3 | 1 |
| Sergipe | 8 | 6 | 2 | 1 | 3 | — |
| Bahia | 30 | 6 | 1 | 1 | 3 | — |
| Espírito Santo | 9 | 3 | 3 | 1 | 3 | 1 |
| Rio de Janeiro (Agência) | 14 | 9 | 1 | 1 | 3 | — |
| Sanatório Alcides Carneiro | — | 5 | 1 | 1 | 3 | 1 |
| São Paulo | 59 | 7 | — | — | — | — |
| Paraná | 11 | 32 | 3 | 2 | 3 | 2 |
| Santa Catarina | 13 | 6 | 1 | 1 | 3 | — |
| R. Grande do Sul | 11 | 5 | 2 | 1 | 3 | — |
| Mato Grosso | 2 | 12 | 1 | 1 | 3 | 1 |
| Goiás | 5 | 11 | 2 | 1 | 3 | — |
| Minas Gerais | 49 | 10 | 3 | 1 | 3 | — |
| | | 30 | 2 | 1 | | |

Serviço do Pessoal, 23 de setembro de 1955 — NEXTON MENDES DE ARAGÃO, Chefe Substituto.

O representante da Comunidade de Taleigão, Sr. André Cruz Luís, proferindo o seu patriótico discurso no Palácio do Hidalcão, afirmando que os goeses são e serão sempre portugueses. Na foto vê-se o governador geral, Sr. general Bernard Guedes (x) com as espigas que lhe foram oferecidas pelos Gauncares de Taleigão

# A Festa da Espiga em GÔA

## UMA CERIMÓNIA QUE TEM 500 ANOS DE EXISTÊNCIA

**Antonio de Menezes escreve, de Gôa, India Portuguêsa para SINGRA**

Obastante significativa a cerimónia da Novidade, que se celebra em tôdas as aldeias de Goa, consistindo no corte e benzimento da nova espiga do arroz.

No concelho de Salcete, é a Comunidade da Raia que o faz, com grande solenidade, êsse corte e benzimento no dia da Nossa Senhora das Neves, padroeira das Igrejas da Raia e Rachol, ambas situadas na aldeia da Raia.

A «Novidade» da Raia segue pouco depois a de 12 outras aldeias, 15 de Agôsto, dia da Assunção da Nossa Senhora, conhecida por isso em Salcete pelo nome de **baragâechem fest** (festa de 12 aldeias). Depois nas restantes até 24 de Agôsto.

No concelho de Goa, cabe à comunidade de Taleigão o privilégio de ser a primeira a fazer o corte.

Reza a tradição que Adil Saah — Idalcão — com uma fôrça de 60.000 homens atacou a frota portuguêsa. Afonso de Albuquerque viu-se forçado a recolhê-la e abrigou-se no local que hoje se chama Penna de França, onde tiveram de passar duras privações por absoluta falta de provisões. Foi então que os habitantes de Taleigão com o manifesto risco da vida, transportaram em tona.., pela calada da noite, víveres para a manutenção da frota portuguêsa. Em reconhecimento do nobre gesto, Afonso de Albuquerque concedeu à aldeia de Taleigão o privilégio e a preeminência de ser no concelho a primeira a fazer o corte e o benzimento da nova espiga.

O foral de Afonso Mexia, de 16 de setembro de 1526, regista no seu capítulo 45º:

«A Aldeia de Taleigão tem por preeminência que há de ser a primeira que comece a segar o arroz; e os gauncares d[illegible]o de vir cada ano com um feixe dêle apresentá-lo ante o altar-mór da Sé, dai irá o Vigário com êles à Feitoria, onde o nosso Feitor terá quatro pardaus empregados em «pachoris» e os lançará aos pescoços dos gauncares ordenados entre êles para receber esta honra, e dai por diante poderão segar nas outras aldeias, segundo abaixo irá declarado.»

O corte e o benzimento da Espiga em Taleigão faz-se no dia 21 de Agôsto; no dia 22 distribui-se o arroz pelas famílias cristãs dos gauncares de 1ª classe, que se acham constituídos em 10 famílias (Mendonça, Viegas, Lobo, Martins, Luís, Gomes, Faria, Almeida, Falcão e Abreu); a 23 vai a oblata ao padroeiro da Igreja, São Miguel Arcanjo, e ao pároco e, finalmente, no dia 24, os Gauncares privilegiados de Taleigão, depois de cortarem solenemente as primeiras gavelas de arroz, vão de casaca e chapéu alto, com a Bandeira Portuguêsa e uma salva cheia de espigas de arroz recentemente ceifado, acompanhados de um garrido cortejo de jogadores de arma branca (potecares) oferecer ao altar da Sé, em Velha Goa, e, em seguida, ao Governador Geral o arroz e «avel» (arroz pisado e torrado com açúcar).

Neste ano, a cerimónia no Palácio do Govêrno teve extraordinário esplendor.

O sr. André Cruz Luís proferiu um breve e expressivo discurso, começando por se referir à secular tradição e apresentou depois as suas saudações ao Sr. Governador Geral General Benard Guedes. E terminou as suas palavras dando vivas à Portugal e Estado da India unidos em laços de estreita amizade e harmonia.

O sr. Governador Geral, General Benard Guedes, agradecendo as saudações, disse:

«Agradeço muito emocionado, pois esta cerimónia se vem repetindo há quatro séculos e mostra que o povo de Goa está intimamente ligado à Portugal e português tem sido e quer continuar a ser.»

E mais adiante, o sr. Governador salientou:

«A União Indiana faz propaganda que o povo de Goa não quer ser português — esta cerimónia de hoje mostra bem quais são os verdadeiros sentimentos do povo de Goa: o que o povo de Goa quer é não ser absorvido pela União Indiana.»

E no fim S. Excia. deu um viva a Portugal que foi acompanhado por tôda a assistência.

O sr. Assis Viegas, membro proeminente da Comunidade de Taleigão, proferiu um vibrante discurso, começando por dizer:

— «Nesta hora grave em que as ambições desordenadas do País vizinho, empregando todos os meios de violência, sob a capa de pacifismo, que vem pregando ao mundo inteiro, vem perturbando a paz e sossêgo que disfrutamos há mais de quatro séculos, estamos aqui presentes, para uma vez mais, assegurarmos a V. Excia. o mais alto representante da Nação, a nossa nunca desmentida lealdade à Mãe Pátria — Portugal.»

E mais adiante, disse — «Decorreram os tempos. Já pertencem à História os homens e os fatos, a quatro séculos e meio de distância. Amalgamaram-se os dois povos nos mesmos laços de igualdade cívica que a Constituição garante a quantos, dentro do País e fora dele, se abrigam sob a gloriosa Bandeira das Quinas, e esta cerimónia se vem repetindo cada vez mais, proclamando bem alto o glorioso nome de Portugal. Viva Portugal! Viva a India Portuguêsa!»

Um aspecto da dança da festa da espiga do arroz

O grupo de bailarinos que, envergando curiosos trajes, executou algumas danças em frente do Palácio do Hidalcão

**Felicidade no seu Lar**

com o legítimo Relógio Cuco

DESPACHO PELO REEMBOLSO POSTAL
Não mande dinheiro! Pague na sua Agência Postal, quando receber a encomenda

995 - Vistoso e riquíssimo relógio "CUCO", legítimo, em madeira de Lei, lindamente ornamentado à mão, artístico desenho, excelente máquina, "batendo horas e meias horas"; ao anunciá-las, o CUCO abre o bico e agita as asinhas. Dimensão: 49x41 cms. Modêlo extremamente original. Despacho MALA COMUM - Cr$ 1.690,00.

— 984 —
LEGÍTIMO RELÓGIO "CUCO", madeira de Lei, ornamentação rústica trabalhada à mão, excelente máquina, batendo horas e meias horas; ao anunciar as horas, o "CUCO" surge à janelinha, abrindo o bico e movimentando as asinhas. Dimensão: 38x30 cms. DESPACHO, SOMENTE POR MALA COMUM! - Embalagem perfeita. Modêlo verdadeiramente original.
Cr$ 1.380,00.

988 - "CUCO" LEGÍTIMO! Modêlo de lei, ricamente ornamentado à mão, excelente máquina, batendo HORAS E MEIAS HORAS; ao convés-las, o CUCO abre o bico e agita as asinhas. Êsse modêlo encantador é de grande aceitação. Dimensão: 32x24 cms (Despacho, sòmente por MALA COMUM). Embalagem perfeita; oferta especial - Cr$ 1.250,00.

— 983 —
Lindo relógio "CUCO" em madeira de lei, ricamente ornamentado, boa máquina, trabalhando com pêso; custo de 15 em 15 minutos (UMA SÓ' BATIDA). Dimensão: 33x26 cms. Modêlo de grande procura. - Despacho, sòmente por MALA COMUM! (Oferta de propaganda) —
Cr$ 625.00

SOC
HERMES
R. MÉXICO, 31-12.º
CAIXA POSTAL 3411
RIO DE JANEIRO

CUPOM
À SOC. HERMES LTDA. - RIO DE JANEIRO - CAIXA POSTAL 3411
NOME _____
RUA _____
CIDADE _____ EST. _____
ARTIGO _____

ATENDE-SE TAMBÉM AO BALCÃO
ENTREGA AO DOMICÍLIO NO DISTRITO FED. - TEL. 42-5831

PEÇA O CATÁLOGO COLORIDO DE RELÓGIOS BIJOUTERIAS JÓIAS OBJETOS E PRESENTES


Revela-se que cada quilômetro do futuro metrô carioca, se alguma vez for realizado, custará, pelos preços atuais, 500 milhões de cruzeiros. Inicialmente se pensa construir dois ramais de 10 quilômetros cada um: da Lapa à Praça Saenz Peña e da estação Pedro II ao Lido (Copacabana), cujo custo seria de aproximadamente 10.000 milhões de cruzeiros. Mas o fato é que a obra vale bem a pena!

O nome verdadeiro de Gabriele D'Anunzio era Caetano Rapagnetto.

O professor Haroldo Valladão, da Universidade do Brasil e da Universidade Católica do Rio de Janeiro, esteve, recentemente, nos Estados Unidos fazendo conferências e trabalhando em Seminários nas Universidades de Columbia e de New York, falando acêrca última sôbre «O Direito Internacional nos Estados Americanos». Na foto o professor Valladão na Universidade de New York entre o diretor, professor Russel Niles e o presidente do Instituto de Direito Comparado, professor de Caprariis.

Do Vale do Inferno, em feliz foto, o Dedo de Deus, tendo à esquerda a silhueta da Pedra de São Pedro

A montanha conquistada, a Agulha do Diabo, em vista obtida de São João, vendo-se à direita, a pedra de S. Pedro

# AGULHA do DIABO

## O PICO QUE DESAFIOU A OUSADIA DOS MONTANHISTAS

**Relembrando a arrojada conquista dos guias do Centro dos Excursionistas, ao ensejo do 14º aniversário da façanha**

Texto de LUIZ BRAVO

Fotos do CENTRO DOS EXCURSIONISTAS

A conquista de um espigão granítico de 2.500 metros no «Vale do Inferno», na Serra dos Órgãos, no Município fluminense de Teresópolis, foi sempre grande anseio de ousados alpinistas. A dificuldade de sua conquista era um fato reconhecido por todos. Não poucos foram «lagartixas» que, por várias vêzes, tentaram chegar ao cume da imponente rocha conhecida por AGULHA DO DIABO. Mas a emprêsa era arriscada. Tão arriscada que era o único pico ainda virgem de pés humanos naquela região do Dedo de Deus. A verticalidade de seus paredões e chaminés eram obstáculos que inibia qualquer ousado escalador. Entretanto, o homem sempre desejoso de vencer a natureza, mais uma vez, lavraria o seu tento nas conquistas de montanhas. A Agulha do Diabo seria derrotada, e derrotada por uma equipe de três guias do Centro Excursionista Brasileiro (José Toseli, Almy Ulysséia e Roberto Menezes de Oliveira), que lutando contra a intempérie e enfrentando mil e um perigos inerentes a escaladas dêste gênero, conseguiriam às 11,35 horas do dia 29 de junho de 1941, fincar o pavilhão do Centro, escrevendo dessa forma, mais uma conquista nos anais da veterana agremiação esportiva.

### A CONQUISTA

A conquista da Agulha do Diabo foi levada a efeito em várias etapas. Data de junho de 1939, as primeiras tentativas. A escalada inicial da pedra, feita pela face norte, foi feita num trecho de 15 metros, a qual seguiu-se outras etapas não menos perigosas, com passagens sôbre estreito parapeito, abismos e regiões de gravatás. Ainda nesse mesmo ano, em setembro, os montanhistas, já na fase oeste, entravam numa chaminé, sucedendo-se três paredões verticais de difícil acesso.

A partir do Carnaval de 1940 uma seqüência formidável de etapas foram vencidas pelos bravos alpinistas. Palmo a palmo a imponente rocha foi cedendo aos ímpetos dos homens. Em 1940, no mês de setembro, agora com auxílio de mais dois guias, Gunther Bucheister e Raul Fioratti, Toseli, numa proeza feliz, penetra numa fenda, considerada a de mais difícil acesso, uma vez que o alpinista para vencê-la tem de pôr a sua perícia e coragem em jôgo. Mas infelizmente Toseli conseguiu passar pela perigosa passagem.

Para muitos a Agulha do Diabo estava conquistada, pois apenas faltavam 25 metros. Puro engano. Agora é que iria começar a conquista. Eram apenas 25 metros, mas eram como se fossem mil, pois nesse trecho a rocha é inteligentemente lisa e vertical até três metros do pico, quando na maior inclinação do paredão. E, além disso, era necessário o grampeamento. Os excursionistas decidiram então fazer um ataque contínuo à rocha. Durante todos os domingos de junho de 1941 (8, 15, 22, e 29), os «lagartixas» patrícios trabalharam àrduamente na conquista. Nada menos de 27 estribos de ferro foram colocados no perigoso trecho, para que, no último domingo de junho, numa espontânea e sincera homenagem a S. Pedro, pudesse a flâmula do Centro dos Excursionistas tremular ao sabor dos ventos frios da Serra dos Órgãos.

### A AGULHA DO DIABO

Localizada no «Vale do Inferno», na Serra dos Órgãos, próximas as Pedras de S. João e S. Pedro, a Agulha do Diabo, apresenta um espigão de cêrca de 600 metros. Classificada pelos Centros Excursionistas como escalada do 4º grau, isto é, muito pesada, a Agulha do Diabo oferece trechos perigosíssimos onde são postas em prova a coragem, o ânimo, a técnica e o estado físico de seus escaladores.

Vários pontos da rocha receberam as mais jocosas denominações de seus conquistadores, tais como: a «Geladeira Modêlo» situada no alto de uma grota, constituindo um pequeno acampamento, mas onde o frio é intenso. A «Primeira Experiência», subida íngreme realizada por meio de cabos de aço; a «Beira do Telhado», passagem natural em rampa muito pronunciada para o abismo feita na rocha; o «Buraco da Imaginação» grutas no meio das pedras que dão idéia de que o final da escalada é fácil; o «Tira Teima», passagem feita por meio de tronco inclinado para o abismo, de acesso ao platô; o «Rala Costas», a perigosa passagem do platô para a unha, em cuja ponta tem espaço suficiente para apenas duas pessoas.

A assim a Agulha do Diabo, como o próprio Everest, cedeu ao anseio humano das conquistas. É mais um pico derrotado...

**A impressionante «Agulha do Diabo», na Serra dos Órgãos, que por tantos anos desafiou a ousadia dos alpinistas patrícios e estrangeiros**

# Arte e Decoração

Um dos mais famosos decoradores dos Estados Unidos, T. H. Robsjohn-Gibbings, lançou, recentemente, através de uma revista de decoração, algumas de suas sensacionais opiniões.

A beleza — disse êle — não é nova nem moderna. É tão velha quanto o homem. As extravagâncias que são observadas desde o começo dêste século, rompendo tôda a ligação com o passado, constitui um contra-senso. Por isso mesmo — acrescenta — os modernistas «só tiveram êxito quando se limitaram à imitação do passado no primitivo, com rigorosa exclusão de tudo mais. O modernismo constitui um retrocesso acadêmico, que fracassou».

O Sr. Robsjohn-Gibbings expõe com veemência suas idéias, não somente no que diz respeito a móveis, como também a tecidos, lâmpadas, complementos e côres. As linhas curvas de suas cadeiras, mesas e arcas têm a graça do passado e a simplicidade do presente. Suas características são visíveis em uma linda sala de estar mobiliada com peças da nova coleção.

O planejamento da côr é de grande importância: tonalidade de ciclame e rosa, combinadas com tonalidades de cinzento quetes. O sofá, forrado com um tecido grosso, ciclame e branco, produz um efeito muito suave e agradável. O mesmo se dá com as cadeiras, de couro, uma poltrona e uma otomana, de lindo colorido. As pesquisas realizadas nos processos de tingir tecidos, têm dado resultados notáveis, no campo da decoração doméstica. Sua flexibilidade está bem de acôrdo com as idéias de Robsjohn-Gibbings. A côr de café, o marron e diversas tonalidades de verde proporcionam uma alegre e ilimitada combinação de côres, que satisfaz nossa necessidade de estesia.


**CONFECÇÕES AMAURY**

**"AMAURY", O REI DOS BLUSÕES**

**Oferece excepcionalmente, e diretamente da Fábrica, a preços nunca vistos...**

| | | |
|---|---|---|
| Blusões, puro linho, (Inglês e Belga) .... | Cr$ | 350,00 |
| Blusões, Albene e Nylord ..... | Cr$ | 180,00 |
| Calças de linho ..... | Cr$ | 350,00 |
| Calças de Gabardine ..... | Cr$ | 200,00 |
| Calças de Cambraia e Tropical ..... | Cr$ | 220,00 |
| Calça Americana ..... | Cr$ | 100,00 |

Completo e variado Stock de Camisas, Cuecas, Calças 3x4, Shorts, etc.

**Rua da Alfândega, 318 - 1º andar Rio**

Loja — Rua Visconde de Abaeté, 7 — Rio

**... Atenção! Atendemos pelo Reembôlso Postal ..**

# A GLÓRIA DA CHAMPAGNE

EVOCAR a champagne é sempre um prazer renovado já que com isso se desperta um mundo de imagens atrativas e gloriosas. Só com o mencioná-la, fala-se de França.

Com efeito, mui próximo de Paris, há uma provincia que tem sido o berço de nossa civilização, em cujas colinas empinadas vêm agarrar-se campanor que parecem animados de uma feroz vontade de viver: Esta provincia é a Champagne onde, durante milênio e meio se jogou freqüentemente a sorte do país.

O clima é equilibrado... às vêzes, entre os rigores continentais das encostas do Leste e a umidade das ribanceiras normandas. A temperatura não é excessiva. A luz é sutil e uma ténue névoa nimba os horizontes. Se cada região tem sua tonalidade caracteristica, a êsta corresponde o azul. Contudo, apesar dessa graça afável não nos devemos fiar só nas aparências. Existem também asperezas no terreno champanhês: um solo em declive, corta aridez — que no entanto não se reflete no cultivo do vinhedo — impuseram um rude trabalho às gerações que continuamente o revolvem até as entranhas.

Foi necessário que o homem se impusesse trabalho metódico, perseverança e total empenho para obter dessa natureza rebelde as uvas seletas que depois dão os famosos vinhos.

Sem dúvida, há poucas regiões onde, na menor de suas parcelas, esteja tão marcada a terra pela presença humana. A Champagne é uma provincia em que a limpidez de linhas e a ordenação regular das culturas testemunham as qualidades próprias da raca francesa.

Um vinhedo em Arize, na região de Champagne

Formado pelas exigências de suas tarefas, criou-se um tipo especial de champanhês: trabalhador cuidadoso de perfeição, ufano do produto a que se dedica e em quem a propensão a alegria se revela com freqüência na ansiedade causada pelo variar das colheitas.

Vejam o Anjo da catedral de Reims ocultando, sob um sorriso zombeteiro, um mundo de virtudes inexpressadas: imagem encantadora do champanhês, tão exata em nossa época como o foi no século XIII: o artista de antanho não traiu seu modêlo.

Porém a champagne é também Reims, Epernay e tantas outras cidades cujo subsolo apresenta imensas galerias onde são guardadas, por dezenas de milhões, garrafas cheias da bebida mais preciosa do mundo. A espuma forma uma renda como testemunho de uma petulância que dizem se comunica ao espirito dos que bebem êsse filtro maravilhoso.

Após a colheita dos cachos a limpeza das uvas
Uma adega subterrânea na região de Champagne

SEJA DETETIVE - PARTICULAR

NOVA E RENDOSA PROFISSÃO

INSTITUTO DE CULTURA TÉCNICA E GINASIAL

CAIXA POSTAL, 6583 SÃO PAULO

SOLICITO MAIORES ESCLARECIMENTOS SÔBRE O CURSO DE DETETIVE

NOME .....

RUA ..... N. .....

BAIRRO ..... CAIXA POSTAL .....

CIDADE ..... ESTADO .....

( Envie Cr$3,00 em sêlos para as despesas ) — S. I.

OLEO DE VIOLETAS

POR SI SO'!!

LIMPA, AMACIA E RENOVA A CUTIS

Marca Registrada

NERVOSOS!

Desassossêgo, nervosismo, aflição, palpitações, insônia, neurastenia e ataques: ótimos resultados com o uso constante do remédio opo-quimio-vegetal

MARAVAL

Calmante dos Nervos

O FIM DA SAÚVA

chegou o novo e mais poderoso formicida

GÁSMETILA

do Brometo de Metila

EMBALAGEM GARANTIDA

penetra profundamente nos formigueiros porque é mais pesado que o ar

Gásmetila chegou ao Brasil para acabar com a saúva. É econômico porque apenas uma lata extingue dois e meio formigueiros grandes conforme foi provado oficialmente. Peça Gásmetila.

À venda em tôdas as casas do ramo

IQB

Fabricado nos EE. UU. por ESTON CHEMICAL DIVISION. American Potash & Chemical Corporation para

INDÚSTRIAS QUÍMICAS DO BRASIL S. A.

Rio de Janeiro (Matriz): Av. Graça Aranha, 182-13.º and. - C. Postal 3832
São Paulo: Rua Conselheiro Crispiniano, 58-11.º and. - C. Postal 2928
Pôrto Alegre: Rua Voluntários da Pátria, 527-1.º and. - C. Postal 1614
Recife: Avenida Guararapes, 111 - sala 111 - Caixa Postal 393

## À MULHER QUE TRABALHA

LÉA SILVA

DOMINA os centros da moda a preocupação de criar vestidos especiais para a mulher que trabalha fora do lar. As eventualidades, das contingências da vida, fizeram com que a mulher sécu o XX trocasse o aconchego do lar, dos sofás macios, a deliciosa leitura dos romances de amor, das poesias melódicas e românticas, pelo borborinho de uma existência movimentada em fábricas e escritórios, repartições públicas e balcões de lojas. Sorridentes e joviais bandos de moças atravessam ruas e avenidas, em pleno desabrochar do dia para enfrentar, corajosamente, horas de trabalho. Para essas heroínas e bonecas (a mulher mesmo trabalhando ao lado do homem não deixa de ser feminina, boneca vaidosa, ataviada de fitas e rendas) os costureiros famosos voltam suas atenções ofertando-lhes modelos especiais. Não nos referimos ao tipo de vestido standard que vestem no interior das fábricas, durante as horas de trabalho, mas ao modêlo prático, elegante, gracioso a que têm direito exibir durante a trajetória entre o lar e o trabalho, em que são vistas, analisadas como qualquer outra, sendo essas ocasiões mais um ensejo para mostrar seu bom gôsto e elegância. Atualmente a jovem secretária não mais se encaminha para o trabalho ostentando um modêlo próprio para coquetel ou recepção a tarde. Mas não só a secretária como qualquer outra mulher que exerça funções em setores diversos, escolhe modelos discretos, simples, cômodos, práticos, elegantes e econômicos. O tecido para a confecção do vestido para trabalho deve ser forte, durável e de côres firmes. Portanto, não deve ser barato (o barato sai caro). Deve ser resistente às longas horas de uso. Tencionam os mestres da alta costura confeccionar modelos especiais para "vendeuses" em côres claras e tecidos leves, sendo, entretanto, favorâveis as côres escuras que podem ser alegradas com aplicações em branco, fitas e golas. Para as escriturárias e datilógrafas de acôrdo que o conjunto saia e blusa em côres suaves, mangas nem longas, nem curtas, decotes discretos, representam o ideal. Alegam alguns que o vestido estampado, de linhas simples, com acessórios de couro — cinto, bolsa, luvas e sapatos, de superior qualidade — resolveria o problema de elegância da mulher que trabalha.

Modêlo prático e juvenil: costume saia e blusa em tecidos desiguais. Criação de Marjorie Came, Califórnia (N.Y.F.)

Modêlo de corpo comprido decote redondo com tira enviesada, saia bem rodada, sugestão SIMPLICITY para uma noite festiva


Criado em França

é reproduzido na América por fábricas Leila e tal elástico "Vespa" é famoso em todo mundo

Cinturito "Vespa" Pat. n.º 1140 Cr$ 101,00

Cinto Luva "Vespa" mod. 606 Cr$ 279,00 Jôgo 4 ligas Cr$ 17,00

Cinto Calça "Vespa" mod. 607 Cr$ 279,00

Cinturito porta Liga "Vespa" Cr$ 201,00

Sua ação é suave e segura, de efeito incrível estabiliza o corpo afinando graciosamente a cintura; e chega às suas mãos em vários modelos diferentes.

Certifique se a etiqueta é "Vespa" Se não fôr encontrada em seu fornecedor, escreva ao Departamento de Informações de Fábricas Leila

À venda nas melhores casas, com preços uniformes em todo o País.

FÁBRICAS Leila LTDA.

RUA ORATÓRIO, 560 — S. PAULO



O perfume de grande classe

EXTRATO
LOÇÃO

EMBRUJO
DE SEVILLA

ÁGUA DE COLÔNIA

·MYRURGIA·


Indispensável à mulher que trabalha fora do lar elegante conjunto em veludo cotelé. Criação B. Paris

Original laço e gola bordados nesta blusa em algodão branco, modêlo especial de RHODA LEE (Foto Transworld)


Étoile MODAS

AV. COPACABANA 560-A Em frente ao Edif. CINE ROXY

PROTEJA SUA CÚTIS!

Antisardina é o crême ideal para sua cútis. Renova as células gastas, protege as células novas restituindo à péle cansada ou prematuramente envelhecida, sua normal elasticidade. Cientificamente preparado com ingredientes rigorosamente selecionados, o crême de beleza Antisardina extingue sardas, manchas, espinhas e rugas.

Antisardina

ganhe
5.000 cruzeiros
mensais fàcilmente, quási brincando, nas suas horas de folga.

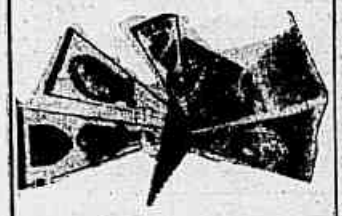

Lucro garantido

Torne-se um negociante de flâmulas e seja o primeiro na sua cidade a aproveitar este lucrativo negócio. 70% de lucro em cada unidade.

Envie $ 9,80 em sêlos e receba o catálogo ilustrado e o nosso livrinho sobre o negócio de flâmulas.

FLÂMULA CARIOCA
Av. Pres. Vargas, 418, 9.º andar
Tel. 43-1818 — Rio de Janeiro

CONTRA A CASPA
JUVENTUDE ALEXANDRE
EVIDENTE EFICÁCIA

TINTURA FLEURY
OLEOSA
MARAVILHOSA

Esteja ou não pintando os seus cabelos, consulte-nos sôbre a pintura que deverá usar.
Responda ao questionário abaixo, JUNTE UMA MADEIXA DE SEU CABELO — cortada desde a raiz e na parte dos mais compridos — e remeta-os à PERMURAMIA FLEURY LTDA. à Rua Sete de Setembro, 40 - Sob. — Rio de Janeiro. Juntamente com a nossa resposta V. receberá, inteiramente GRÁTIS, um vidro da TINTURA FLEURY OLEOSA-MARAVILHOSA.

* * *

1. Possui cabelos brancos?
2. Muitos ou poucos?
3. Já os pintou alguma vez?
4. Quando foi a última vez?
5. De que côr deseja pintá-los?

* * *

Nome . . .
Rua . . .
Cidade . . .
Estado . . .

* * *

ENVIAMOS AMOSTRAS AOS PROFISSIONAIS E REVENDEDORES DE TODO O BRASIL.

Lápis Capilar
FLEURY
O BATON PARA O CABELO

# CARMEN MIRANDA

Carlota Cardoso de Oliveira
(Especial para SINGRA)

«Travessa do Comércio» quadro do pintor José Fernandes Barboza

PROPAGOU-SE ràpidamente na tarde do dia 6 de agôsto, em tristes ecos, a notícia do brusco desaparecimento de Carmen Miranda.

Brotaram lágrimas de muitos olhos, enquanto retratava-se nas mentes a imagem da criatura alegre, cheia de graça e vivacidade, com seus turbantes, trajes vistosos e balangandãs..

Fêz-se um vácuo nos corações pelo sentimento de ter desaparecido um ente querido do Brasil, um ente insubstituivel no seu gênero.

Penso ser agora bem oportuno reproduzir aqui o quadro sugestivo representando o «Arco do Teles», ligação com as cavalariças de Dom João Sexto, do Brasil colonial, a Travessa do Comércio, breve Travessa Carmen Miranda por ter esta aí residido, no primeiro sobrado quase ligado ao arco, desde o primeiro dia em que pisou o solo brasileiro, e situada cêrca da Praça 15 de Novembro.

Pertence a tela à familia do autor do quadro, José Fernandes Barbosa, e é um trabalho belissimo cor, o qual ganhou o artista o primeiro prêmio com medalha de ouro do ASDASP, em 1953.

Ao contemplarmos esta linda obra, cheia de curiosos detalhes da construção colonial, parece aí surgir, sôbre as lajes, alegre, cantando e dançando, despreocupada, inundada da luz do sol, precursora do futuro brilho da glória, a menina de olhos brejeiros, que, mais tarde, tanto deveria contribuir para tornar no estrangeiro conhecida e apreciada a música popular brasileira!

EFEITO INSTANTANEO NAS
TOSSES
produzidas pela gripe, coqueluche, asma e fraqueza pulmonar
REMÉDIO DO DR.
REYNGATE
As gôtas que dão alivio Imediato nas tosses rebeldes, bronquites crônicas ou recentes, sêcas ou catarrais, coqueluches, escarros sanguineos, sufocações e ânsias, chiados e dôres no peito. Nas farmácias e drogarias locais. Reembôlso aéreo, Cr$ 44,00. — Caixa Postal 6, Meyer - Rio.

MALES DO FIGADO
PRISÃO DE VENTRE
Pastilhas Minorativas

HEMORROIDES
INTERNAS ou EXTERNAS
Rápido alivio com
Pomada ManZan

A CRUZADA BRASILEIRA ANTI-COMUNISTA vem desarticulando sistemàticamente as frentes bolchevistas e os maquiavélicos planos do Partido Comunista do Brasil.

## IMPUGNAÇÕES

Nas eleições de 1954, nos Estados do Rio de Janeiro, Minas Gerais, S. Paulo e no Distrito Federal a **Cruzada** por suas filias impugnou, perante a Justiça Eleitoral, 54 comunistas candidatos a postos eletivos (deputados federais, estaduais, prefeitos, vereadores e suplentes), numa poderosa ofensiva contra os bolchevistas que, com a conivência de politicos inescrupulosos, conseguiram infiltrar-se nos Partidos Politicos legais.

## PROCESSOS

Já neste ano a **Cruzada**, colaborando estreitamente com as autoridades constituidas, preparou e enviou ao Ministério da Justiça processos contra o registro da «Liga da Emancipação Nacional (L.E.N.) e «Movimento Nacional Popular Trabalhista» (M. N. P. T.), frentes do P.C.B. ilegal. Também contra o pasquim russo «Imprensa Popular» a **Cruzada** mantém um processo na Justiça Federal. O M. N. P. T. já foi colocados à margem da Lei. Esperam-se, para breve, outros resultados semelhantes.

## CONTRA A INTERVENÇÃO SOVIETICA

O 2º Congresso Contra a Intervenção Soviética Latina, realizado no Rio de Janeiro de 22 à 26 de agôsto último, sob o patrocínio da **Cruzada** e com a participação de todos os países americanos e observadores de outras grandes potências, obteve retumbante êxito, constituindo mais uma vitória dos que lutam contra a tirânia do totalitarismo bolchevista. Fortaleceu também os laços de amizade entre os povos do Novo Mundo.

## DEFESA DO POVO E DA PÁTRIA

Por meio de uma intensa e eficaz propaganda, a **Cruzada** vem alertando e instruindo a boa e ingênua gente brasileira, quanto aos insidiosos métodos empregados pelos russos fantasiados de brasileiros, para a conquista de adeptos. Os resultados obtidos são ótimos e a **Cruzada** tem conseguido defender, afastando e livrando dos perigos e malefícios comunistas, a milhares de patrícios inocentes.

## CONCLAMAÇÃO!!!

Dessa forma a Cruzada luta para conservar a Liberdade de nossa Pátria!
Dessa forma a Cruzada impede a bolchevização de nosso Povo!
Dessa forma a Cruzada defende a segurança e a soberania do Brasil!

SEJA VOCÊ UM SOLDADO EM LUTA PO' UM BRASIL MELHOR, LIVRE SOBERANO, INGRESSANDO NAS AGUERRIDAS HOSTES DA CRUZADA BRASILEIRA ANTI-COMUNISTA!!!

O COMUNISMO É INIMIGO DO POVO BRASILEIRO!
Brasileiros; combatam a intervenção soviética no Brasil!
Ajudem à sua Cruzada. Dirijam-se à Caixa Postal, 910 - RIO DE JANEIRO

CRUZADA BRASILEIRA ANTI-COMUNISTA

AUMENTE SEU DINHEIRO

COMPRANDO MAIS BARATO. DIRETAMENTE DA FABRICA DO

FÊRA

| | |
|---|---|
| Blusões de sêda .... | 60,00 |
| " tipo Cambraia . | 90,00 |
| " Albene ..... | 130,00 |
| " Frazela Xadrez . | 140,00 |
| " Pontilhe ..... | 1160,00 |
| " de linro Irlandês | 280,00 |
| " trop. Opaco .... | 125,00 |
| " de brim ..... | 105,00 |
| " Coringa ..... | 75,00 |
| Cuecas à dúzia ..... | 240,00 |
| " tric Matarazzo . | 120,00 |
| " Nova América .. | 160,00 |
| " pele de ovo .... | 175,00 |
| " p/motorista .. .. | 85,00 |
| Camisas p/motorista . | 85 00 |
| Meias à dúzia ..... | 60,00 |
| Meias espuma de Nylon . . . . . | 80,00 |
| Meias de luxo (Pacote) . . . . . | 130,00 |

E mais MIL e UM artigos de fabricação própria. PREÇOS ESPECIAIS PARA REVENDEDORES. Rua da Alfândega, 284 — 1º ou Reembôso Postal.



Reembôlso

Cortes de TROPICAL SARJA GABARDINE de fio Inglês

Flori VENDE

N.º 35-G-[illegible] 1959

RIO



VIVA 100 ANOS

JOVIAL ALEGRE

com Nervos fortes, Idéias claras e Saúde perfeita.

GÔTAS MENDELINAS

Enérgico tônico neuro-muscular e ótimo revigorante e restaurador das funções vitais. Não tem contra-indicação. Nas farmácias e drogarias do Brasil. Reembôlso aéreo. Cr$ 42,00. C. Postal 6, Meyer - Rio.



AGENTES PRECISAMOS

Para vender Casimiras e Linhos p/ Reembolso

Bêlo mostruário grátis

Excelente comissão!

TECIDOS LASCO

Caixa 8305 - S. Paulo


# CONSULTORIO DE BELEZA

**P. — Desejaria um remédio para minhas unhas. Um fato estranho tem se dado com minhas unhas. Estão ficando cada vez mais ocas... Olinda dos Santos, Santos — Morenínha, Minha fã de Anápolis.**

R. — Para um caso semelhante, há vários anos, aconselhamos passar sob as unhas iodo e água oxigenada, alternadamente. Quero dizer: segundas, quartas e sextas-feiras passar iodo com algodão envolto na ponta de um palito. Têrças, quintas e sábados aplicar do mesmo modo, água oxigenada. Não obtendo melhoras dentro de duas semanas consultar um médico para que este solucione a contento o problema.

**P. — Por intermédio do «Consultório de Beleza» venho pedir-lhe que me indique tratamento eficiente para eliminar sardas... Violeta do Vale, Limeira — Mãezinha do Paraguaçu — Goiana Descrente — Mariena Malva — Rosa Maria, Bauru.**

R. — As sardas são pintinhas rebeldes. Demoram muito a desaparecer da pele. Os produtos clareadores são eficazes. Temos aconselhado a seguinte mistura:

| | |
|---|---|
| Água de rosas ..... | 100 gr. |
| Alcool canforado . ..... | 50 gr. |
| Glicerina ..... | 25 gr. |
| Suco de limão ..... | 15 gr. |
| Água oxigenada ..... | 15 gr. |
| Tintura de benjoin .... | 10 gr. |

Passar sôbre as sardas com pedaço de algodão, sem esfregar a pele. Em seguida aplicar com outro pedaço de algodão creme líquido Marsilea, que clareia manchas escuras e marcas de sardas. Pessoas propensas ao aparecimento de sardas, devem evitar o sol direto sôbre a pele, protegendo o rosto com chapéu de abas largas quando se expuserem ao sol da manhã ou da tarde. Escrevam contando os resultados, após dois meses de tratamento.

**P. — ... Rosalina.**

R. — Sua carta deveria ser endereçada à secção «De coração a Coração» sob direção de Volusia. Procure consultar seu coração volúvel e escolha, entre os dois, o que mais lhe agrada. Os dois é que não pode ser! Mas não se impressione apenas com as qualidades físicas do rapaz. Lembre-se de que a educação, a moral, a dedicação, e principalmente o respeito que lhe devota

# DE CORAÇÃO A CORAÇÃO

**Toda a correspondência deve ser endereçada a VOLUSIA, redação de SINGRA, rua Riachuelo, 182 - D. F.**

**Paciente (Vitória) — «... O que devo fazer?» Aceite meu abraço comovido e sincero. O senhor é um herói e não merecia passar o que passou. O que deve fazer? Muito simples: proíba terminantemente que em casa, falem nessa mulher miserável e sem coração. Ameace mesmo de sair de casa, se ouvirem uma palavra sequer sôbre o assunto. Mas seja sumário e enérgico. Não permita que continuem tripudiando sôbre o seu sofrimento. Após isso, resolva enfrentar a vida com mais confiança. Eu sei que o senhor ficará completamente bom. Eu sei. E sabendo disso aconselho-o a encarar com mais resignação esta fase de convalescencia. Em breve a vida e a alegria serão suas outra vez, e o senhor ainda será feliz, muito feliz, pode estar certo. Escreva sempre que desejar.**


LOURAS? MORENAS?

Usem todas o ROUGE EM PÓ Mystik de Madame Campos

RUA DA ASSEMBLEIA, 115-1º-RIO

ATENDEMOS PELO REEMBOLSO

RICA EMBALAGEM Cr$ 22,00


# Ecos Sociais

Reportagem de RAQUEL DE SOARES

Fotos D. FRANCO

**Um punhado gentil de alunos de Estilística e Retórica, do Instituto Brasileiro de Relações Humanas**

*

Passou o aniversario natalicio do sr. Antonio Sanches Larragoite Junior, personalidade de fulguração internacional, pela nobreza de seu caráter e de sentimentos humanitários. E' espôso da ilustre escritora sra. Rosalina Coelho Lisboa Larragoite.

*

Realizou-se, com solenidade e muita inteligência, a recepção da poetisa Mariná M. Sarmento à Academia Carioca de Letras.

*

Muitos cumprimentos tem recebido o Capitão de Mar e Guerra Plinio da Fonseca, pelos novos impulsos dados à Imprensa Naval.

*

Com o fino tato de sua inteligência radiosa e o encanto sutil de sua simpatia, a sra. General Nelson de Queiroz, representante do Chile, nas Mesas Redondas Pan-Americanas do Brasil, organizou uma elegante homenagem a êste país, que constou, principalmente, duma erudita palestra do professor Silvio Júlio.

**O Embaixador Maurício Nabuco e o Ministro Alexandre Guimarães comentam a arte moderna**

*

Batizando neto e bisneto, o casal Carlos Vianna Bandeira, completou 64 anos de casados.

*

A Biblioteca Nacional foi autorizada pelo Presidente da República, a adquirir, no estrangeiro, obras e publicações de diferentes ramos de conhecimento humano.

*

Muito eloqüente, a exposição de pinturas de João Ayres, no salão de exposições do Ministério de Educação e Cultura.

**O simpático casal J. B. Nicholson, da nossa sociedade**

*

Realizou-se, na Sociedade de Cultura Inglêsa, a conferência da sra. Carolina Nabuco.

*

A sra. Iolanda Penteado Matarazzo recebeu a «Legião de Honra», que lhe outorgou o govêrno francês.

*

Passou pelo Rio, o sr. Mário Saona C., segundo vice-presidente do Senado peruano.

*

Com uma acuidade, muito feminina, Angela Teresa vem com suas crônicas, sôbre «a mulher, o lar e a familia», ilustrando o «Jornal de Mogi-Mirim».

*

Em Porto-Feliz contratou casamento a senhorita Maria Inácia Fernandes de Camargo, com o sr. Alcides Tomé.


CABELOS BRANCOS?

PARA ELE OU PARA ELA

Loção CARMELA

Não é tintura.

Distr.: LABORATÓRIO OLIVEIRA JUNIOR - Rio


As primeiras carruagens usadas no Brasil vieram da Inglaterra.

A palavra BUDA significa «líder» e equivale ao Messias dos hebreus.


A *melhor* proteção para a pele delicada do seu bebê...

# No Rio ou na sua cidade compre nas Lojas

# Ducal

Atendemos pedidos do interior pelos mesmos prêços do Rio, pelo Reembolso Postal e Aéreo apenas com acréscimo das despesas de porte. Pelo sistema de Vale Postal, atendemos sem qualquer despesas. Nas localidades onde exista o Reembolso Aéreo, pela maior rapidez que proporciona, preferimos atender seu pedido por esta modalidade de serviço.

## Atenção:

Envie o seu pedido com a máxima urgência evitando assim que a mercadoria desejada esteja esgotada ao recebermos sua carta.

Informe suas medidas com tôda exatidão.

Para cada mercadoria usamos uma referência. Indique essa referência no seu pedido.

Preencha com clareza todos os dados do cupon dêste anúncio.

CUPON

Envie êste cupon com seu pedido S-2
Caixa Postal 3498 - Rio

NOME .....
RUA .....
CIDADE .....
ESTADO .....

**PALETÓ SPORT,** em rayon, com bolsos de chapa com tampa, aberto atrás, nas côres: marinho, havana e cinza. Peça pela referência 2.807 e mande a medida do seu peito e o comprimento tirado do pé do gola até a barra, pela costura trazeira.

Cr$ **980,00**

**PIJAMA DUCAL,** em superior cambraia River, com vivos de sêda, nas côres: azul, beije e cinza. Peça pela referência Q-1 e mande a medida do seu peito.

Cr$ **280,00**

**CALÇA SPORT,** em tecido Nylord, ideal para o verão, nas côres: marinho, marron e cinza. Peça pela referência 1.806 e mande a medida da sua cintura e a que vai da cintura ao pé pelo fado de fóra.

Cr$ **490,00**

**CAMISA SPORT,** em fio de linha, modêlo italiano, "conversível" (também pode ser usada como camisa social), com mangas curtas, muito arejada. Nas côres: branca, azul claro e amarela. Peça pela referência F-181 e mande o tamanho do colarinho.

Cr$ **295,00**

**CINTO ROWER,** em cromo especial, modêlo sport, côres modernas: Preto e havana. Peça pela referência G-12 e mande a medida de sua cintura.

Cr$ **150,00**

**CAMISAS MARAJÓ TRUBENIZADA,** colarinho eterno indeformável, em cambráia e popeline brancas sanforizadas (não encolhe nunca). Peça pela referência A-2 e mande o tamanho do seu colarinho.

$ **195,00** e $ **250,00** respectivamente.

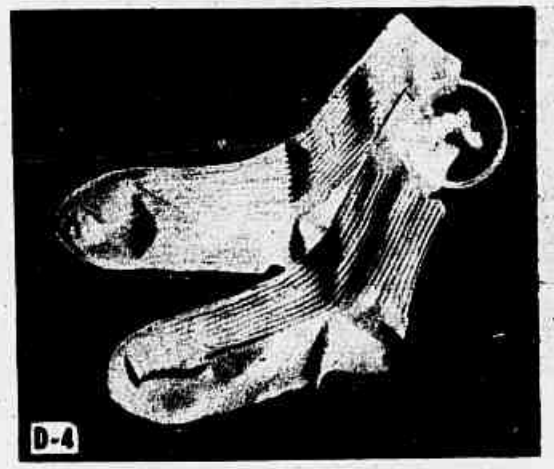


**MEIA ESPUMA DE NYLON "SETTER",*** com baguetti, embalagem de "bolinha plástica", nas côres: branco, azul royal, azul celeste, marinho, verde garrafa e cinza. Tamanho único.* Peça pela referência D-4 Cr$ **130,00**

* A meia espuma de nylon é vendida num só tamanho em virtude de sua elasticidade. Esta elasticidade é que faz a meia espuma de nylon assentar em seus pés como uma luva.

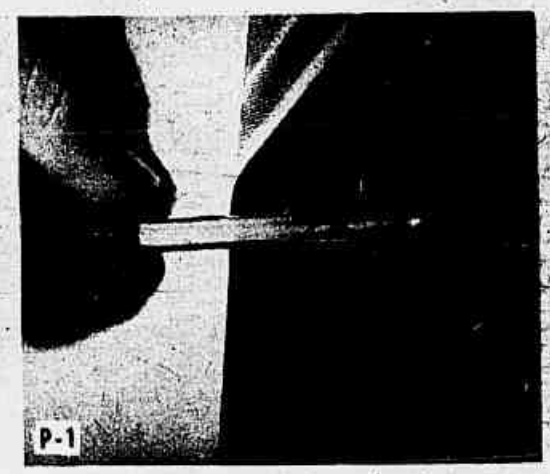


**PREGADOR DE GRAVATA,** importado, com madre-pérola ou liso, folheado a ouro. Última novidade. Peça pela referência P-1. Indispensável à sua elegancia. Cr$ **150,00**

# JORNAL DE BRASILIA

FUNDAÇÃO COIMBRA BUENO PELA NOVA CAPITAL DO BRASIL

Ano 1º Nº 60 - Avenida Anhanguera nº 20 - Goiânia - E. de Goiás


# MESA-REDONDA SÔBRE A MUDANÇA DA CAPITAL

Reportagem de SILVA FRANCO

**A idéia da mudança da Capital da República, como única medida capaz de salvar o Brasil do caos que o ameaça, tem sido sempre acolhida por todos os brasileiros esclarecidos, bem como tem merecido o integral apoio de todos aquêles que, através de estudos especializados, têm contribuido grandemente para a vitória da idéia em marcha.**

**No afã de colocar sempre os amáveis leitores do «Jornal de Brasília» a par dos eventos que tangem de perto o fundamental problema da Nação, apresentamos os resultados dos debates havidos na Primeira Mesa Redonda, que esperamos seja o início de uma série, e que venha a constituir mais uma fonte de atração e incentivo para todos quantos desejam inteirar-se do andamento da idéia vitoriosa.**

O PROBLEMA DA MUDANÇA NA TELEVISÃO TUPI — Realizou-se, pois, nos estudios da Rádio Televisão Tupi a primeira Mesa Redonda sôbre a Mudança da Capital.

No início dos trabalhos, o Dr. Arnaldo Nogueira — dirigente do programa, que reuniu pessoas eminentes para um debate de [illegible] público, apresentou aos senhores tele-espectadores o tema de importância nacional, qual seja o problema da mudança da Capital da República para o interior do País.

Depois de acentuar que, ainda na véspera, S. Excia. o Sr. Presidente da República, Dr. Café Filho havia assinado a mensagem — a ser enviada ao Congresso — fixando definitivamente o local para a nova Capital do Brasil, passou à apresentação dos integrantes da Mesa: — Dr. Abelardo Coimbra Bueno que, com seu irmão, Senador Dr. Jeronymo Coimbra Bueno, foram os homens que tornaram realidade um velho sonho, acalentado por todos os goianos, construindo em prazo «record» a cidade Goiânia, para onde se mudou a capital do Estado; Dr. Paulo Peltier de Queiroz, ex-chefe da Comissão do Vale do S. Francisco e ex-superintendente da Sub-Comissão de Localização da nova Capital; e Dr. Odilon Benévolo, engenheiro da Prefeitura do Distrito Federal, autor de «Bases Econômico-Sociais para o futuro Distrito Federal que constitui o «Plano Benévolo»

DURAÇÃO DOS PREPARATIVOS DA MUDANÇA — O Dr. Arnaldo Nogueira iniciaimente externou sua opinião, pela qual não a redita na realização da mudança em futuro próximo, mas, admitindo não só a necessidade como também a sua viabilidade, é de parecer que a mudança será efetuada dentro de um prazo mínimo de 10 anos, que provàvelmente se estenderá para 15 ou 20, abrangendo portanto, uma ou duas gerações.

Interpelado o Dr. Abelardo Coimbra Bueno sôbre o espaço de tempo necessário para a execução dos trabalhos essenciais para a mudança, respondeu pronta e seguramente que é possível realizá-la ainda em nossa geração. Confirmando, alude ao fato concreto, e muito significativo, de ter conseguido a realização do que para muitos não passava de mera visão sonhadora ou simples utopia — a construção de Goiânia.

Dr. Arnaldo Nogueira, arguiu não haver paridade entre a mudança da Capital Federal para o interior do país e a mudança da capital de Goiás para outro ponto dentro do mesmo Estado. A êste argumento, apresentou imediatamente Dr. Abelardo a seguinte refutação categórica:

«Com maiores recursos e, portanto, com maiores facilidades, e ainda em espaço de tempo muito menor do que o fêz o Govêrno de Goiás, pode a União efetuar a mudança da Capital Federal.»

E o argumento fundamental, que alegou, foi o econômico, o único que sèriamente poderia entravar tal empreendimento. Na ocasião da mudança da capital goiana, o Estado de Goiás se encontrava em estado orçamentário; porquanto, se a receita atingia a soma de Cr$ 5.000.000,00 (cinco milhões de cruzeiros) anuais, a despesa ultrapassava para um total de Cr$ 6.000.000,00 (seis milhões de cruzeiros).

Insiste no mesmo argumento, apresentando-o de modo mais incisivo: «Se o Estado goiano, num estado de pontecial negativo, pôde construir Goânia, pôde realizar uma capital nova — pergunta: por que o Brasil, isto é, a União, que está em condições financeiras, proporcionalmente ao Estado de Goiás, muito superiores, não poderá realizar a mudança de sua capital para o interior?

O Brasil pode, portanto — concluí — econômicamente levar de vencida êste empreendimento».

CONSTRUÇÃO DA NOVA CAPITAL — Aparteando o Dr. Abelardo manifestou-se Dr. Odilon Benévolo: — «De acôrdo com as posaibilidades da construção. Mediante, porém, a adoção de um sistema, que já tenho preconizada como o melhor. Dentro dêste sistema, a construção da Nova Capital será autofinanciável. Basta que se adote para o Novo Distrito Federal o regime enfitêutico de propriedade, destituido sim do foro fixo e do laudêmio, como condições do contrato, e com a proibição do exercício do dominio direto por particulares e entidades privadas».

Atalhou o Dr. Arnaldo Nogueira: — «Não se trata de falta de dinheiro. O que me leva a não acreditar na mudança da Capital em curto prazo são os entraves de ordem burocrática. Afigura-se-me muito difícil em tempo restrito a transferência de todo o mecanismo funcional, que envolveu a máquina administrativa...»

Dr. Abelardo: — «Para dar uma idéia melhor do que se pode fazer, devo declarar que em 1934 iniciamos a construção de Goiânia, Dr. Jeronymo, e eu, juntamente com o Dr. Jorge Diniz Carneiro. Realizamos a nossa tarefa em 5 anos. Já em 1938 estava o Govêrno instalado em sua nova sede, com todos os funcionários.

Tenho a impressão que podemos programar a mudança para 10 anos de trabalho.»

RETROSPECTO DA MUDANÇA — Continuando Dr. Abelardo, focalizou as diversas etapas, por que passou o problema da mudança: —

«Peço licença para fazer nêste momento um retrospecto histórico da mudança da Capital no Brasil.

Dom João VI, antes de transferir-se para o Brasil com tôda a sua família, já discutira o problema do local para a instalação da côrte ortuguesa em terras brasileiras.

Durante o Império o problema foi sempre discutido.

Com o advento da República, ressurgiu e acentuou-se a idéia da Mudança.

Este movimento podemos dividi-lo em duas grandes etapas, cujas características assinalam as importantes arrancadas.

A primeira vem dos primórdios da República.

Em 1892 Floriano nomeou a Comissão Cruls, que realizou estudos relativos à demarcação da superfície a ser ocupada orografia, hidrografia, as condições climatológicas, natureza do terreno etc., e fixou o novo Distrito Federal no Planalto Central de Goiás.

Ao «Relatório Cruls», sucedeu o «esquecimento» que com seu golpe mortal fêz esmorecer a idéia da mudança, que decaiu como tôdas as outras idéias dos idealizadores da República.

Nesta primeira arrancada, algumas obras se fizeram, como a Estrada de Ferro de Goiás e a Mogiana.

A segunda arrancada teve sua origem na construção de Goiânia. Quando acabamos a sua construção, dirigimos, a 19 de maio de 1939, ao então Presidente da República, Exmo. Sr. Dr. Getúlio Vargas, um memorial encarecendo o problema e mostrando as conveniências de reencetarmos o movimento da mudança.

«O verdadeiro sentido de brasilidade é a Marcha para o Oeste» — foi o brado com que S. Excia. lançou, nessa época, uma campanha de valorização do interior, de sentido mudancista.

Preparamos a organização da «Cruzada rumo ao Oeste», cujo lançamento S. Excia. presidiu em Goiânia, no dia 8 de agôsto de 1940.

Empossado na Presidência da República, o Exmo. Marechal Eurico Gaspar Dutra honrou-nos em ouvir-nos sôbre a mudança.

Era intenção de S. Excia. fazê-la para Uberaba ou Goiânia. Contestamos respeitosa e incisivamente esta orientação, ante as razões que a contra-indicavam, mas tivemos uma alegria especial ao ouvir de S. Excia. a afirmativa de que desejava assinar o último ato do seu Govêrno na Nova Capital.

Continua no próximo número

"O Govêrno será o único proprietário dos terrenos do Novo Distrito Federal, com cuja valorização irá custear as obras de BRASÍLIA".

## Os Vereadores do atual Distrito Federal opinam sôbre a mudança da Capital da República

**«A mudança da Capital é uma medida inadiável. O desenvolvimento do Brasil vem se processando de maneira desordenada, com o seu litoral congestionado por uma população desproporcional ao abastecimento que lhe é destinado e, sem uma melhor recuperação para sua produção.**

**Os administradores descuidaram muito da população agrícola e ela, encontrando dificuldade para uma exploração da região onde reside, também se ressente de alimentos para sua própria subsistência.**

**Benefícios incalculáveis trará para a nossa cidade a transferência da capital. Só assim teremos um Estado da Guanabara mais belo e verdadeiramente confessável.**

**Acredito na mudança pois a Comissão guiada pelo Marechal José Pessoa está seguindo uma orientação necessária e verdadeira para a solução do problema. A campanha feita pela imprensa iniciada pelo «Jornal de Brasília», da SINGRA, muito vem concorrendo para um esclarecimento do povo brasileiro com respeito à conveniência da mudança da Capital.**

Ponte sôbre o rio d'Ouro

Aqui está Goiânia construída em 5 anos e, atualmente com 80.000 habitantes


Há cêrca de 18 meses a loção TRICOMICINA foi entregue ao consumo público com a finalidade específica de remover a calvície comum dos homens e atribuições complementares de deter a queda dos cabelos, eliminar a caspa e a seborreia e higienizar o couro cabeludo.

Desde então, milhares de pessoas têm feito uso da TRICOMICINA, com resultados inteiramente satisfatórios, como provam as inúmeras declarações endereçadas aos seus fabricantes.

O senhor, que precisa de TRICOMICINA, mas que ainda não se resolveu a usá-la por êste ou aquêle motivo, porque não se aproveita da experiência alheia? O que tem sido bom para milhares de pessoas, provàvelmente o será para o senhor também.

Nota importante:

O seu farmacêutico poderá orientá-lo na escolha de um tônico capilar. Peça sua opinião sôbre a Tricomicina e pergunte-lhe porque êste produto é superior aos seus congêneres.

Tricomicina

um ponto final na calvície.

Cabelo branco?
**Orf-Léne**
TINGE MELHOR

**ATAQUES EPILÉTICOS**
São tratáveis ou evitaveis. Escreva para o Inst. Paicot., Caixa Postal 895. — D. Federal. Ser-lhe-ão fornecidas completas informações

**ATAQUES!**
*(Nervosos ou Epilépticos)*
Desassossêgo, nervosismo, aflição, palpitações, insônia e neurastenia: ótimos resultados com o uso constante do remédio opo-quimio-vegetal
**MARAVAL**
Calmante dos Nervos

**NOVIDADE da BÔA TERRA**

PELO REEMBOLSO POSTAL
Cr. 170,00
PARA TODO O BRASIL LIVRE DE DESPESAS
BOLSA em fibra de sisal, floral bordada em relevo forrada a seda na côr do seu vestido
LUXORITA - fabricantes. Caixa Postal 1194 — BAHIA
Oeste e Nordeste - Aceitamos vendedores (as)

Comece a Viver!

Goze uma nova liberdade. Aproveite as vantagens de Modess, a proteção higiênica da mulher moderna. É completamente invisível.
Fantàsticamente absorvente. Leve como uma pluma. Incrivelmente confortável. Absolutamente seguro. A absorção controlada mantém sêcas as beiradas da superfície externa. A parte de fora e os lados são impermeáveis.
*Nada para lavar – é usado uma só vez.*
É feito pela Johnson & Johnson, o nome de maior prestigio em produtos cirúrgicos.
Ao comprar, insista em Modess.
NUNCA aceite imitações.

P.S. — *Para confôrto ainda maior, use o Cinto Modess.*

# O QUE OS SELOS CONTAM

CÂNDIDO MENDES

## KANAKAS

Casa de chefe indígena, Nova Caledonia - 15 francos - 1943

Os selos da Nova Caledônia emitidos em 1928-38 representam entre outros valores uma casa de chefe indígena, 30 cent., côr verde claro e escuro.

A descoberta de machados de jade polido nos terrenos quaternários da Nova Caledonia prova que o homem vive nessas regiões oceânicas desde tempos recuados, e tentou-se mesmo precisar, entre as diversas tribos, quais as que descenderiam de populações aborigenes.

De qualquer forma os Kanakas ou os «Homens», — nome indigena que os franceses mantiveram para os indigenas neocaledonianos e os dos arquipélagos vizinhos — pertencem em maioria à raça melanésia. Os Kanakas têm o hábito de furar o lóbulo da orelha e introduzir uma rodela de madeira: desde que a criança nasce a mãe aperta-lhe fortemente o nariz para lhe dar a forma que lhe parece mais estética: além disso modela a cabeça para alongar a face do menino e arredondar a da menina.

A tatuagem tornou-se rara e só é praticada pelas mulheres; espetam nos braços e no peito ervas pontudas, pondo fogo nessas fibras, a queimadura que se propaga sob a pele deixa pequenas manchas azuis.

O hábito de untar o corpo com água de fuligem era geral, tendo diminuido à medida que o uso das roupas supera os vestuários rudimentares da geração kanaka anterior.

A espôsa é propriedade do marido e êste a fiscaliza. No meio do povoado dos indigenas, a casa do chefe se destaca pelas dimensões e por seu cone pontudo terminando por pequenos amarrados de palha de bandeirolas de cascas. A casa de um grande chefe é ainda mais ornamentada: no alto a vê a «mão», isto é uma espécie de pente coberto de conchas e o «pássaro», que é na realidade um pedaço de pau em feitio de estrêla. O chefe é o «sol» de sua tribo: quando morre, dizem que o «astro se pôs».

### PERSONALIDADE SUIÇA VISITA O BRASIL

— Esteve em nossa capital o sr. Walter Berchtold, presidente da Swissair (Linhas Aéreas Suiças) onde encontrou acolhida amável do presidente da república e das demais autoridades. Sua visita visava a inauguração dos novos escritórios da Swissair e que de fato se realisou. Na foto, flagrante de sua chegada, vendo-se da esquerda para a direita: sr. L. Amberd, sr. Albert L. Ruttimann, dr. Walter Berchtold, sra. Robert Maurice, sra. Berchtold e o Ministro da Suiça no Brasil, sr. Robert Maurice.

**HOROSCOPO — PARA A PROXIMA SEMANA OS NUMEROS À DIREITA DE SEU SIGNO SUGEREM SOBRE: «S» (Saúde), «A» (Amor), «N» (Negócios) e «So» (Sorte).**

| NASCIMENTO | SIGNOS | S | A | N | So |
|---|---|---|---|---|---|
| 21 MARÇO A 19 ABRIL | CARNEIRO | 43 | 13 | 26 | 7 |
| 20 ABRIL A 19 MAIO | TOURO | 31 | 17 | 8 | 16 |
| 20 MAIO A 20 JUNHO | GÊMEOS | 20 | 1 | 10 | 24 |
| 21 JUNHO A 21 JULHO | CARANGUEJO | 11 | 33 | 42 | 27 |
| 22 JULHO A 22 AGOSTO | LEÃO | 39 | 45 | 35 | 48 |
| 23 AGOSTO A 22 SETEMBRO | VIRGEM | 47 | 9 | 3 | 40 |
| 23 SETEMBRO A 22 OUTUBRO | BALANÇA | 2 | 5 | 14 | 44 |
| 23 OUTUBRO A 21 NOVEMBRO | ESCORPIÃO | 23 | 29 | 46 | 12 |
| 22 NOVEMBRO A 21 DEZEMBRO | SAGITÁRIO | 15 | 25 | 18 | 4 |
| 22 DEZEMBRO A 19 DE JANEIRO | CAPRICÓRNIO | 6 | 37 | 30 | 32 |
| 21 JANEIRO A 18 FEVEREIRO | AQUÁRIO | 34 | 21 | 38 | 19 |
| 19 FEVEREIRO A 20 MARÇO | PEIXES | 28 | 41 | 22 | 36 |

1 Ambiência afetiva deparar-se-á excelente - 21.
2 Nostalgia. Procure lenitivo nos livros.
3 Os compromissos comerciais exigirão atenção.
4 Triunfo nas iniciativas arrojadas.
5 Problemas de ordem sentimental estarão debilitando a saúde.
6 Mal estar, abalos físicos.
7 A sorte não se manifestará. Todavia, se conseguir algo será duradouro - 12.
8 Fonte de renda definida - 14.
9 Tema sentimental propiciará surpresas.
10 Tensão financeira. Controle ao máximo as cifras - 3.
11 Ausencia de manifestações doentias.
12 A loteria não deverá ser tentada. Negatividade.
13 A ambição financeira estará suplantando os pensamentos amorosos.
14 A vida profissional poderá causar alegrias.
15 Inconstância, confusão espiritual.
16 Conflito familiar.
17 O fim de semana oferece grande amparo às expansões afetivas.
18 Cuidado com as negligências no trabalho.
19 Furos poderão ocorrer.
20 Tendências salutares.
21 Predominância do tema sentimental.
22 Tema comercial promissor - 14.
23 Astralidade favorável ao organismo - 11.
24 Favorabilidade às viagens.
25 Clima agradável aos romances - 21.
26 Oportunidade para realizar compras domésticas.
27 Problemas relacionados com a familia alcançarão solução.
28 Sujeição a acidentes, queimaduras.
29 Não se precipite nas decisões sentimentais - 45.
30 Estabilidade. Maior aceno das cifras.
31 Pensamentos nocivos poderão causar debilidade.
32 Clima propenso aos sortilégios.
33 Os amorosos encontrarão sideração propicia.
34 Ambiência salutar.
35 Pondere e amadureça seus compromissos comerciais.
36 Fim de semana movimentado - 48.
37 Negatividade no setor emocional.
38 Operações financeiras gozarão de boa astralidade.
39 As atividades intelectuais gozarão de invejável sideração.
40 Os passeios estarão bem fluidos - 24.
41 Horizonte calmo no campo sentimental.
42 Decisão significativa no emprêgo - 14.
43 Haverá necessidades de um consôlo moral, uma crença para desanuviar as preocupações.
44 Alegrias domésticas.
45 Os preconceitos estarão tolhendo os sonhos de amor.
46 As atividades comerciais estarão bem amparadas - 26.
47 Sideração satisfatória ao físico - 30.
48 Os astros fluirão imprevistos.

# ASSESSOR FORENSE

**Ana Galotti** — Rio Claro (São Paulo) — Se a senhora se casou em 1911, sendo seu marido italiano e no contrato de casamento não se declarou qual o regime de bens, embora seja a senhora brasileira, ter-se-á que considerar o casamento pelo regime da separação, aplicando-se ao caso a lei natural do seu marido ora falecido.

**Nota** — Tôda a correspondência para esta seção deve ser dirigida ao dr. Eurico Brasil, redação do SINGRA, à rua Riachuelo n. 192 - Rio.

**MEIAS "NEUZA" DE LUXO PARA HOMENS E RAPAZES**
Se quizer serão marcadas com suas iniciais, mesmo que seja um par. BRANCA - CANÁRIO - CINZA - AZUL MARINHO - MARRON e VERDE. Cr$ 40,00 o par. Diga o número do sapato e a côr da meia que quer.
REMETEMOS PELO REEMBOLSO POSTAL
AFONSO, ALMEIDA & Cia. Ltda. - Av. Presidente Vargas, 446 - 9º - G. 2204 — Rio de Janeiro

**CASIMIRAS, LINHOS E TROPICAIS**
PELO REEMBÔLSO POSTAL
PEÇAM AMOSTRAS GRÁTIS
CASIMIRAS, LINHOS, TROPICAIS E AVIAMENTOS PARA ALFAIATES
GRANDE SORTIMENTO - DIRETAMENTE DAS FÁBRICAS - MENORES PREÇOS ATACADO E VAREJO
**A FONTE DAS ROUPAS**
R. TUPINAMBÁS, 316 — Fone 40552
BELO HORIZONTE — MINAS

**HEMORROIDAS**
Podem agora ser tratadas, com resultados positivos, graças à modernas substâncias de real efeito que entram na fórmula de PHYLANOL.
PHYLANOL — pomada ou liquido, alivia imediatamente as dôres e os pruridos, descongestiona as dilatações, evita as complicações infecciosas das ulcerações e varizes hemorroidais. PHYLANOL — em tôdas as Drogarias e Farmácias, ou Caixa Postal 4306 — Rio.

**Acabe com os seus CABELOS BRANCOS sem usar tinturas!**

Não aparente mais idade do que realmente tem, por causa de cabelos brancos.

Muitas vêzes, cabelos brancos prematuros são devidos ao acúmulo de caspa, que prejudica o crescimento e o desenvolvimento normal dos cabelos, enfraquecendo-os e causando a perda do brilho e da própria côr.

Restaure a côr natural dos seus cabelos, eliminando as causas com LOÇÃO JUVENIA. Com a LOÇÃO JUVENIA, Você acabará com os cabelos brancos, porque a sua nova fórmula cientifica age nas próprias raizes dos cabelos, restaurando a côr natural sem a necessidade de usar tinturas.

Tal é a confiança que os fabricantes de LOÇÃO JUVENIA têm na eficácia dêsse produto, que lhe oferecem a oportunidade de efetuar gratuitamente o primeiro periodo de tratamento contra cabelos brancos.

Escreva para: Bozzano S. A., Rua Joaquim Távora, 1010 - São Paulo, enviando, juntamente com um recorte dêste anúncio, seu nome e endereço e receberá grátis, uma amostra, tamanho natural, de LOÇÃO JUVENIA. Também à venda em tôdas as casas do ramo.

**NOVIDADE SENSACIONAL!**

*O segredo da comida gostosa! Igualse aos melhores mestres-cucas do mundo:*

**INJETOR DE TEMPEROS "PRODIGIO"**

Pat. - R-76801 - Inquebrável dá novo sabor ás suas receitas.

É facílimo de usar!... Salgue e Tempere...

Basta encher a seringa com o seu môlho preferido... injete na carne, vegetais, frutas, bolos, doces e em todos os "Quitutes"... e pronto: os bons pratos ganham melhor sabor e paladar... c/ menos trabalho. Receba elogios de sua família.

A venda nas boas casas de artigos domésticos.

Não encontrando o injetor de Temperos "Prodigio" em sua cidade, peça pelo Reembôlso Postal - Cr$ 130,00 - Via aérea mais Cr$ 20,00.

AO DISTRIBUIDOR

**P. ARAUJO**

Rua Juan Pablo Duarte, 48 - s/202
Fone: 32-4657 - Rio de Janeiro



## Ganhe Muito Dinheiro

A fábrica de confecções GAULLIER oferece aos Srs. oportunidade excepcional como revendedores enviando pelo Reembôlso Postal, pelo mesmo preço que vende por atacado no Rio de Janeiro, lembrando que sua mercadoria dará um lucro certo no mínimo de 40%.

| | Cr$ |
|---|---|
| Bluzões puro linho | 295,00 |
| Camisas italianas (2/ cores) | 130,00 |
| Camisas tricoline (branca) | 110,00 |
| Bluzões de Couro (Pelica) | 750,00 |
| Calça coringa legítima | 95,00 |
| Calça imitação coringa | 75,00 |
| Pijamas em cores sortidas | 110,00 |
| Meias c/embalag. de luxo (duzia) | 120,00 |
| Corte tropical t/inglês (corte) | 450,00 |
| Corte tropical popular | 280,00 |
| Meia espuma de nylon | 80,00 |
| Slaks de veludo | 550,00 |
| Calças de linho nacional | 200,00 |
| Calças de tropical misto | 110,00 |
| Calças de cambraia | 220,00 |
| Calças de linho irlandês | 380,00 |
| Calças cambraia «Santista» | 400,00 |
| Blusões de albene | 140,00 |
| Blusões de xadrês | 140,00 |
| Blusão tipo nylon | 95,00 |
| Blusão de algodão | 65,00 |

E mais um milhão de artigos por preços especiais. Vendas por atacado e varejo, tendo descontos especiais para pedidos de atacado.
«Solicitem relação de preços»

"GAULLIER"

RUA DA ALFANDEGA, 333 - sobrado — Tel. 43-7241 — Rio de Janeiro


## PROBLEMA Nº 181

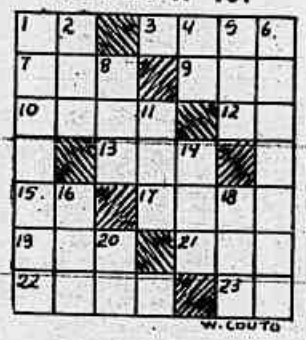

Sol nº 180

HORIZONTAIS: 1 - Instrumento de sapa. 3 - Limpa. 7 - Fruta de conde, 9 - Arras. 10 - Grangrena na bôca. 12 - Prefixo (negação). 13 - Metaloide gasoso. 15 - Cural. 17 - Produz. 19 - Partir. 20 - Nome de homem. 22 - Cólera. 23 - Surra. 24 - Artigo.
VERTICAIS: 1 - Choque. 2 - Ilha de coral. 4 - Aparência. 5 - Progenitor. 6 - Burrices. 8 - Patrões. 11 - Argolas. 14 - Rezai. 16 - Refre ca-se. 18 - Cultivo. 21 - Quatro romanos.

## ENTRE AS NUVENS...

(Conclusão da pág. 4)

ma, ...eleitei-me com o espetaculo.

As pernes geleiras andinas alí estavam sob nós, lindas, claras, deslumbrantes!...

Dentro da cabine aquecida e pressurizada (as canetas tinteiro e os vidros de perfume comportaram-se direitinho) podíamos contemplá-las confortavelmente, de blusa leve e mangas curtas. Apesar de pairarmos a uns 6 mil metros, o frio não nos perturbava. Seguia o avião numa rota; como enorme pássaro, cortava as nuvens, carregando indiferente, em seu ventre, um punhado de criaturas em êxtase ante as curiosas maravilhas da natureza andina.

À nossa direita surgiu o primeiro vulcão extinto! As janelinhas de bombordo foram abandonadas; todos queriam ver o Illimani!

Apesar de não apresentar a forma clássica dos vulcões e parecer uma qualquer grande montanha gelada, representava mais uma novidade de interesse a ser guardada no arquivo de nossas gratas lembranças futuras. Vimos abaixo de seu cume que branquinho se elevava a uma altitude de mais ou menos 6.800 metros! Cruzamos então a espinha dorsal da cordilheira, atravessando gargantas geladas, contornando montes altíssimos.

Sacudido pelas correntes de ar, nosso automóvel aéreo balançava, encontrando na pista do espaço até então perfeita, os primeiros buracos.

Aninhada num claro entre os picos, bem no cucuruto da serra, La Paz, a capital mais alta do mundo apareceu!

Mal tivemos uma noção de sua extensão devido à névoa, porém pudemos, razoàvelmente, avaliar sua topografia impar, rodeada dos morros mais elevados e gelados da região.

Dizem que turistas e diplomatas estrangeiros tem dificuldade de ali se aclimatarem; muitos mesmo nunca conseguem se adaptar, não suportando o ar rarefeito da capital da Bolivia.

Sem que sentissemos a fuga das horas, bendizíamos o dom da visão, através do qual saboreávamos tantas surprêsas, vivendo intensamente as inéditas emoções que talvez jamais se repetissem em nossas vidas.

O sol começava a declinar quando foi avistado o Titicaca! Visto lá de cima, o lago assemelhava-se a verde mancha escura onde os índios invisíveis a nossos olhos, sabíamos porém, perenes moradores em suas margens, em canoas rústicas feitas com palhas amarradas, singravam romànticamente suas águas.

Cortamos uma ponta do Titicaca que imenso se estendia a perder de vista, banhando terras bolivianas e peruanas. Então, sem que ninguém nos mostrasse, identificado por seu formato clássico de vulcão com cratera e tudo, o célebre Misti foi descoberto e brilhantemente recepcionado por todos. Pela primeira vez, via um vulcão vivo e conscienciosamente quedei-me em sua contemplação! Instrui-me logo: numa de suas erupções, há anos, arrazara ele a cidade de Arequipa edificada em sua base. Detalhe curioso também aprendi: não sabemos se devido ao material comum no local, qualquer característica do solo relacionada com o vulcão, salvo as lavas, ou se unicamente por uma questão de gôsto de seus habitantes, o caso é que todas as casas da cidade são brancas, sendo Arequipa denominada a cidade branca.

Infelizmente no momento nenhuma fumacinha denunciava a ferocidade do Misti e assim tivemos de nos contentar em vê-lo majestoso, porém mansinho, em repouso.

O crepúsculo embaciava tudo, era com esfôrço que divisávamos agora a cordilheira se afastando à nossa retaguarda... as lhamas e vicunhas, representantes graciosas da fauna da terra, ali nas serras domiciliadas, deviam estar se preparando para o sono, enquanto nós, pelos caminhos dos céus, despertos e felizes, demandávamos o litoral que já se aproximava. De repente ouvi gritar:

— Olhem o oceano, vejam o Pacífico!!!

Tendo às 10 da manhã deixado o Atlântico, atravessado diversos Estados brasileiros, cruzado uma cordilheira, sobrevoado três países, às 7 da noite, por incrível que pareça, o oceano Pacífico, do outro lado da América, mostrava-se para nós através das luzes da cidade litorânea de Miraflores!... Logo depois Lima, tôda iluminada, surgia a nossa frente. Rápidamente foi feita a aterrissagem e foi com pé direito que desembarquei.

Os cronômetros de bordo marcavam 10 horas. Navegando para o ocidente, 120 minutos nos separavam dos relógios limenhos. Eram precisamente 8 da noite quando pisei pela primeira vez, o solo da capital peruana.

Primitiva choça de indígenas em Cuzco, no Perú — Representantes da fauna andina, vicuñas, alpacas e pacovicuñas


**VARIZES E HEMORROIDAS**

TRATAMENTO SEM OPERAÇÃO

**HEMO-VIRTUS**

VARIZES: FRICCIONE A POMADA NAS VARIZES E TOME O LIQUIDO

HEMORRÓIDAS: TOME O LIQUIDO E APLIQUE A POMADA NO LOCAL

NAS FARMÁCIAS

Usar durante três meses.


## NOSSA ESTANTE

Circularam em nossa redação as seguintes publicações: Energia e Transporte, revista especializada em assuntos industriais, n. 20; Revista da Associação Comercial, de 16-8-55 e Boletim Bibliográfico Brasileiro de 8-55.


**FÓSFORO QUEIMADO... NÃO!**

**Como homem,** V. ainda não é um fracassado! Reconquiste sua **virilidade**, livrando-se dêsse terrível complexo de inferioridade que o deprime moral e fisicamente perante a sociedade.
**CATUASE COMPOSTA** é o remédio que V. tanto procurava. Preparado com um grande **vegetal** de nossa flora, suas **propriedades estimulantes e vitalizadoras**, em combinação com o alcaloide da "Ioimbeheba" e **hormônio** cerebral e **testicular**, agem rápidamente no combate à debilidade neuro-muscular e viril, astenia (fraqueza nervosa), **desdalmo. User 3 meses seguidos.**

**CATUASE COMPOSTA**
**PROCURE NAS FARMÁCIAS**



**RUDOLF HERRMANN S.A.**

NOVO ENDEREÇO
R. BUENOS AIRES, 101
TELEFONES: 52-9687 - 52-0939
MATRIZ RIO DE JANEIRO

...ELÓGIOS DE PULSO - DESPERTA-
...E BOLSO - DESPERTA-
...DORES ETC. - PEÇAS E ACCES-
...ÓRIOS PARA TODAS AS MARCAS
...E RELÓGIOS - VIDROS INQUEBRÁVEIS E DE
...SEIRAS DE METAL, COU-
...— CONSERTO DE REL-
...ÇÃO DE MOSTRADORES
...PARA RELOJOEIROS,
...VADORES - ESTO-
...GIOS, JÓIAS, CANE-
...TORES DE VELUDOS
...RES DE POLIMENTO
...DE AR, GERADORES -
...RELÓGIOS, LAMINA-
...ALIANÇA (MANUAL
...ALIANÇA (MANUAL
...DICÃO DE OURO, PLATINA ETC
...ETIQUETAS - BALANÇAS DE
...PRECISÃO - TORNOS
...LORCH
...CRISTAL - PUL-
...IO, NYLON ETC.
...GIOS - RESTAURA-
...- FERRAMENTAS
...OURIVES E GRA-
...OS PARA RELÓ-
...TAS ETC. - EXPOSI-
...PARA VITRINES - MOTO-
...DE CHICOTE, TURBINAS
...MAQUINAS DE LIMPAR
...DORES DE CHAPA, FIO E
...E MOTORIZADOS) - CADINHOS PARA FUN-



## SEJA UMA NOIVA FELIZ

Curso por correspondência onde as futuras esposas serão preparadas para um feliz casamento.
Peça esclarecimentos ao:

**Instituto Lar Feliz**
Caixa Postal, 1702 — S. Paulo

NOME .....
RUA ..... Nº .....
BAIRRO ..... CAIXA POSTAL .....
CIDADE ..... ESTADO .....
(Mande Cr$ 3,00 para as despesas)

VAGAS PARA REPRESENTANTES EM ALGUMAS CIDADES DO INTERIOR, DIRIJAM-SE À CAIXA POSTAL N.º 5169 — RIO DE JANEIRO



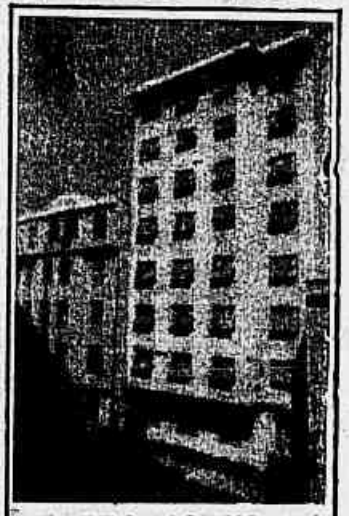

**INDO AO RIO**

Hospede-se no
**FLÓRIDA HOTEL**
e sinta-se em sua própria casa. Todo o confôrto moderno e radios individuais.
Diárias completas
FERREIRA VIANA 69 a 81
Fones: 25-7836 - 45-7960
FLAMENGO

SINGRA

1920

COMPANHIAS DE SEGUROS OPERANDO NO BRASIL **96**

COMPANHIAS DE SEGUROS COM PRODUÇÃO SUPERIOR A 200.000.000,00 **0**

**CIA. INTERNACIONAL DE SEGUROS**

FUNDADA EM 27 DE FEVEREIRO DE 1920, COMEÇOU A FUNCIONAR EM 1.º DE JULHO DE 1920.

1955

COMPANHIAS DE SEGUROS NO BRASIL **141**

CIAS. DE SEGUROS COM PRODUÇÃO SUPERIOR A Cr$ 200.000.000,00 **4**

PRODUÇÃO DA CIA. INTERNACIONAL DE SEGUROS
CR$ 200.239.800,00

STUDIO ETZ

# COMPANHIA INTERNACIONAL DE SEGUROS

CAPITAL E RESERVAS SUPERIORES A CR$ 135.000.000,00

SEGUROS DE VIDA INDIVIDUAL - VIDA EM GRUPO - INCÊNDIO - LUCROS CESSANTES - TRANSPORTES - ACIDENTES PESSOAIS - AUTOMÓVEIS - RESPONSABILIDADE CIVIL - ROUBO - VIDROS - ACIDENTES DO TRABALHO

*Diretoria*

CELSO DA ROCHA MIRANDA — ANGELO MARIO CERNE
JORGE O. GUINLE — KARL BLINDHUBER

**SEDE: RIO DE JANEIRO • RUA 7 DE SETEMBRO, 94 • END. TEL. COMPINTER • TEL. 32-4270**

SUCURSAIS E AGÊNCIAS EM TODO O BRASIL